ПРОЛЕТАРИИ ВСЕХ СТРАН, СОЕДИНЯЙТЕСЬ!

ЧКАЛОВСКАЯ КОММУНА

№ 208 (5515)
ВТОРНИК
23
ОКТЯБРЯ
1945 г.

ОРГАН ЧКАЛОВСКОГО ОБЛАСТНОГО И ГОРОДСКОГО КОМИТЕТОВ ВКП(б), ОБЛАСТНОГО И ГОРОДСКОГО СОВЕТОВ ДЕПУТАТОВ ТРУДЯЩИХСЯ

Цена 20 коп.

Выполнение до 1 ноября каждым колхозом государственного плана хлебозаготовок, досрочное погашение задолженности прошлых лет по хлебу— таковы основные условия предоктябрьского социалистического соревнования работников сельского хозяйства.

Развернем предоктябрьское социалистическое соревнование работников сельского хозяйства

★ ★

ДОСТОЙНО ВСТРЕТИМ ВЕЛИКИЙ ПРАЗДНИК

Многие колхозы и районы нашей области в этом году хорошо организовали уборочные работы, сумели непрерывным потоком сдавать хлеб государству. Приложив много энергии, напряжением всех сил преодолевая трудности, колхозники, рабочие МТС и совхозов Домбаровского, Ново-Орского, Адамовского, Кваркенского, Халиловского районов, большинство сельскохозяйственных артелей Бузулукского, Ак-Булакского, Буртинского, Кувандыкского и других районов сумели с честью выполнить свое обязательство перед Родиной—они досрочно завершили хлебозаготовки и уже много дней ведут серьезную организационную работу по сдаче хлеба государству в счет погашения задолженности прошлых лет.

Но значительная часть районов не сдержала слова, данного стране в обращении работников сельского хозяйства Чкаловской области ко всем колхозникам и колхозницам, работникам МТС и совхозов Советского Союза. Обязавшись к 20 октября выполнить годовой план хлебозаготовок, такие районы, как Курманаевский, Секретарский, Сок-Кармалинский, Екатериновский, Сорочинский, Ново-Сергеевский и другие, не выполнили своего обещания. По этим районам выполнение годового плана хлебосдачи даже сейчас, когда прошло уже три дня после срока, названного в обязательстве, составляет 40—45 процентов. Невыполнение обязательств следует об'яснить прежде всего тем, что руководящие органы и правления многих колхозов этих районов не подкрепили своих обязательств серьезной организационной работой, не установили оперативного и конкретного руководства уборочной и хлебозаготовительной кампанией.

В отстающих районах любят ссылаться на неблагоприятные климатические условия нынешнего года. Что и говорить—погода нынче, действительно, незавидная. Но разве в этом дело? Неустойчивая погода стоит во всех районах области, всюду имеются трудности, но в одних районах сумели в любых погодных условиях широким фронтом вести уборку и хлебозаготовки, противопоставили трудностям большевистскую организованность и четкость в работе, а в других районах проявили беспомощность. Отсюда— и разные результаты.

Следовательно, надо не теряться перед трудностями, а решительно на них наступать, надо не опускать руки в связи с ненастьем, а изыскивать средства борьбы против него, уметь так организовать работу, чтобы и в дождь, и в стужу непрерывно шла молотьба и сдача хлеба государству. В каждом районе, в каждом колхозе есть все возможности к тому, чтобы не остаться в долгу перед государством и до 1 ноября не только выполнить годовой план хлебозаготовок, но и досрочно погасить задолженность по хлебу прошлых лет.

Надо брать пример с передовых. Сегодня в «Чкаловской Коммуне» публикуется письмо колхозников сельскохозяйственных артелей имени Чкалова и «Красный Октябрь», Саракташского района. С радостью читаешь об успехах этих колхозов. На территории Саракташского района стоит ненастная погода, но она не помешала колхозникам этих двух колхозов досрочно выполнить план хлебозаготовок. «Погода нас не страшит»,—заявляют колхозники.

И действительно, ненастье не страшно тем, кто умеет собрать в себе силу воли, кто может даже в самой трудной обстановке действовать уверенно и решительно. Колхозы имени Чкалова и «Красный Октябрь» действуют именно так, и потому они честно выполнили свою первую заповедь, а сейчас сдают государству хлеб сверх плана.

Колхозники сельскохозяйственных артелей имени Чкалова и «Красный Октябрь» призывают колхозников и колхозниц, рабочих машинно-тракторных станций и совхозов, всех работников сельского хозяйства области развернуть предоктябрьское социалистическое соревнование за выполнение плана хлебозаготовок до 1 ноября, за досрочное погашение задолженности прошлых лет. Каковы бы трудности ни были, свое слово мы сдержим,— заявляют они в своем письме. И можно быть уверенным, что так скажут и так сделают все колхозники нашей области.

Наша святая обязанность состоит в том, чтобы встретить XXVIII годовщину Великой Октябрьской социалистической революции новыми подвигами в труде, решающими успехами в борьбе за хлеб. Советская страна готовится к выборам в Верховный Совет СССР. Подготовка к избирательной кампании должна и, несомненно, будет повсеместно сопровождаться огромным производственным под'емом. Не останутся в стороне и труженики советской деревни.

Дружно развернем предоктябрьское социалистическое соревнование колхозов, совхозов, машинно-тракторных станций области! Направим всю могучую силу этого соревнования на то, чтобы великий праздник трудящихся встретить большими победами на хлебном фронте. До 1 ноября выполнить государственный план хлебозаготовок, погасить задолженность прошлых лет, сдать к 7 ноября хлеб сверх плана—вот боевые задачи предоктябрьского социалистического соревнования. Организуем большевистскую борьбу за выполнение этих задач.

Письмо колхозников сельскохозяйственных артелей имени Чкалова и „Красный Октябрь", Саракташского района, ко всем колхозникам и колхозницам, рабочим МТС и совхозов Чкаловской области

Дорогие товарищи!

Славно потрудились мы с вами в годы Великой Отечественной войны. Радостно нам сознавать, что в исторической Победе советского народа над гитлеровской Германией и кичливыми японскими самураями, есть немалая доля и нашего труда. Мы горды тем, что наши усилия в военные годы получили высокую оценку от родного и любимого Иосифа Виссарионовича Сталина.

Сейчас, когда страна начала мирный созидательный труд, Родина ждет от нас, работников сельского хозяйства, новых подвигов в труде, новых успехов в борьбе за хлеб. Чем больше мы дадим хлеба государству, чем скорее выполним план хлебопоставок, тем быстрее будет итти восстановление районов, подвергавшихся немецкому нашествию, тем могущественнее будет военная и экономическая мощь нашего Отечества, тем зажиточнее и счастливее станет наша колхозная жизнь.

Глубоко сознавая свой долг перед Родиной, мы в нынешнем году работали с особой энергией. Нами выращен богатый урожай, который мы сумели, несмотря на неблагоприятную погоду, во-время и хорошо убрать. Наши колхозы с первых же дней уборки широко развернули молотьбу и весь обмолоченный хлеб сразу же начали сдавать государству. Днем и ночью, круглые сутки, шла работа на полях, наши люди трудились, не зная отдыха: каждый стремился не только выполнять, но и перевыполнять нормы. Труд не пропал даром: наши колхозы уже давно выполнили государственный план хлебосдачи и выдали колхозникам хорошие авансы на трудодни.

Но мы знаем, что успокаиваться рано, что наши колхозы могут и должны сдать государству хлеб сверх плана. Вот почему колхозники решили развернуть предоктябрьское социалистическое соревнование за сверхплановую сдачу хлеба. Чтобы достойно встретить наш великий пролетарский праздник, колхоз имени Чкалова обязуется к 7 ноября выполнить план хлебопоставок 1946 года и полностью рассчитаться по натуроплате за работу МТС. Обязательство уже выполняется: к 20 октября колхоз сдал 500 центнеров отборного зерна, что составляет 50 процентов плана хлебозаготовок 1946 года. Колхоз «Красный Октябрь» обязуется в честь XXVIII годовщины Великой Октябрьской социалистической революции выполнить не менее 25 процентов плана хлебозаготовок 1946 года и также полностью рассчитаться по натуроплате. И здесь уже идет упорная борьба за выполнение принятого обязательства.

Мы знаем, что наше обещание вызовет дополнительные усилия. Но каковы бы трудности ни были, свое слово мы сдержим. Колхозники наших сельхозартелей призывают всех работников сельского хозяйства Чкаловской области развернуть дружное предоктябрьское социалистическое соревнование. Нам известно, что многие колхозы еще не выполнили плана хлебозаготовок и имеют задолженность по хлебу за прошлые годы. Поэтому основным условием соревнования должно стать: **выполнение до 1 ноября каждым колхозом государственного плана хлебозаготовок, встреча всенародного праздника погашением задолженности прошлых лет, сверхплановой сдачей хлеба государству.**

Наша страна готовится к выборам в Верховный Совет СССР. Долг советского крестьянства, как и всех трудящихся, — ознаменовать подготовку к избирательной кампании новыми успехами в труде на благо великой Родины.

К этому мы и призываем всех колхозников, рабочих МТС и совхозов, всех работников сельского хозяйства нашей области.

Да здравствует наше социалистическое Отечество!

Да здравствует наша могучая партия большевиков, партия Ленина—Сталина!

Да здравствует наш отец, наш великий вождь и учитель, первый друг колхозного крестьянства — Иосиф Виссарионович Сталин!

По поручению колхозников сельскохозяйственных артелей имени Чкалова и «Красный Октябрь»: М. АБДУЛГАЗИЗОВ, Г. БАЗАРОВ, Г. КОЧУГУРОВА, Г. МАСУГУТОВ, С. САЙФИЕВА, Т. МУЗОФАРОВ, С. САКИЕВА, Ш. АБДУЛГАЗИЗОВ, П. ДИВНИЧ, Е. БЕЛОУСОВ, Н. КУДРЯВЦЕВ, В. НЕМИНУЩИЙ, И. ПЕРЕРВА, А. ГРИЦЕНКО.

★ ★

СОРЕВНОВАНИЕ РАЙОНОВ

Выполнение плана хлебозаготовок колхозами Чкаловской области на 20 октября 1945 г.

Наименование районов	Проц. выполн. плана	Проц. прироста за пятидневку	Наименование районов	Проц. выполн. плана	Проц. прироста за пятидневку
Домбаровский	140,6	9,8	Державинский	55,8	1,0
Кваркенский	127,0	4,5	Зиинчуринский	53,7	1,5
Адамовский	119,9	6,3	Асекеевский	53,6	1,1
Халиловский	119,8	3,6	Белозерский	53,0	3,5
Н.-Орский	105,1	0,8	Соль-Илецкий	52,8	—
Бузулукский	90,9	2,0	Андреевский	51,7	1,2
Ак-Булакский	86,7	1,8	Шарлыкский	50,4	0,9
Кувандыкский	86,2	1,8	Ивановский	49,8	1,0
Буртинский	83,4	4,9	Краснопартизанский	49,6	1,9
Тоцкий	78,8	3,1	Тепловский	47,6	0,6
Ташлинский	72,5	1,4	Саракташский	47,3	1,8
Троицкий	68,7	1,3	Александровский	46,8	—
Буранный	68,1	—	Екатериновский	45,9	2,4
Мустаевский	67,0	—	Матвеевский	45,5	—
Октябрьский	66,7	1,3	Н.-Сергеевский	45,5	1,4
Грачевский	65,9	2,1	Гавриловский	44,9	0,9
Н.-Покровский	63,3	5,0	Сорочинский	44,8	1,1
Абдулинский	60,6	0,4	М.-Боклинский	42,6	—
Илекский	59,2	1,0	Сакмарский	40,0	1,3
Чкаловский	58,5	2,0	Переволоцкий	38,9	0,7
Люксембургский	57,4	1,0	Покровский	38,6	0,4
Пономаревский	57,1	1,0	Павловский	38,3	1,3
Бугурусланский	56,9	0,9	Краснохолмский	37,7	0,7
Свердловский	56,6	0,3	Секретарский	33,9	—
Курманаевский	56,1	1,3	Сок-Кармалинский	33,9	—

ПОД'ЕМ ЗЯБИ

БОРЕМСЯ ЗА ВЫСОКИЙ УРОЖАЙ БУДУЩЕГО ГОДА

Колхозы Домбаровского района по плану должны поднять 8.000 гектаров зяби. На 15 октября поднято 4.710 гектаров. Колхозы проявляют большую заботу об урожае будущего года. Райком партии и райисполком со второй половины августа установили твердый график взмета зяби по каждому колхозу, даны задания каждой полеводческой и тракторной бригаде, организован контроль за их выполнением.

Большинство колхозов добилось значительных успехов в проведении зяблевой пахоты. Колхоз «Авангард» (председатель тов. Стельник), закончив уборку урожая на площади 2.433 гектара и досрочно выполнив план хлебозаготовок, сдал государству сверх плана 1.800 центнеров хлеба. Умело используя тракторы на уборке и взмете зяби, здесь из плана 1.400 гектаров вспахали 810 гектаров. Бригадир тракторной бригады тов. Ковтун проявил умелую маневренность в использовании тракторов, обеспечил успешное выполнение графика уборочных работ и под'ема зяби. Из 8 тракторов два постоянно работают на зяблевой пахоте.

Колхоз «Новая деревня» одним из первых в районе завершил уборку и хлебопоставки. Он вспахал 270 гектаров зяби из плана 500 гектаров. Так же, как и в колхозе «Авангард», здесь правильно использовали тракторный парк, добились того, что ни один трактор не имеет простоев. Из пяти тракторов два ежедневно работают на пахоте. После завершения уборки три остальных трактора были тоже переключены на пахоту. В этом колхозе, кроме тракторов, на зяблевой вспашке ежедневно работают 4 конных плуга.

В районе есть отдельные колхозы, затягивающие взмет зяби. Колхоз имени Буденного (председатель тов. Бисенов) из плана 440 гектаров вспахал только 96 гектаров. Плохо пашут зябь в колхозе «14 годовщина Октября» (председатель тов. Радзихов). Здесь из плана 500 гектаров еще не вспахали и 100 гектаров. Недавно райком партии и райисполком обсудили положение с зяблевой пахотой в этом колхозе и наметили ряд мероприятий, направленных к обеспечению выполнения графика под'ема зяби.

Н. КУЛТАЕВ.
Заведующий Домбаровским райземотделом.

ПЕРЕДОВЫЕ КОЛХОЗЫ ВОЗВРАЩАЮТ ДОЛГ ГОСУДАРСТВУ

Многие колхозы Бузулукского района, выполнив государственный план хлебозаготовок, продолжают вывозку хлеба государству в счет погашения задолженности прошлых лет.

Колхоз «Ядро» (председатель тов. Цвяк) выполнил план хлебопоставок, сдав государству 4.097 центнеров хлеба. Колхозники, продолжая хлебосдачу в счет погашения задолженности прошлых лет, вывезли на ссыпной пункт 730 центнеров хлеба. Колхоз «Прогресс» (председатель тов. Матренин) вывез в счет погашения задолженности 39 центнеров, колхоз «17 партс'езд» (председатель тов. Сбродов) вывез в счет погашения задолженности 170 центнеров, колхоз имени Ленина (председатель тов. Скоробогатов) — 480 центнеров.

В счет погашения задолженности прошлых лет, колхоз имени Буденного (председатель тов. Свечников) сдал 42 пуда хлеба, колхоз имени Сталина (председатель тов. Асеев)—258 пудов, колхоз «Красный животновод» (председатель тов. Толочкин)—324 пуда хлеба.

* * *

Колхоз имени НКВД, Люксембургского района (председатель тов. Гоппе), выполнил план хлебозаготовок, сдав государству 3.010 центнеров хлеба.

Колхоз продолжает хлебосдачу в счет погашения задолженности прошлых лет. Уже вывезено на ссыпной пункт 490 центнеров.

* * *

Колхозники артели «Большевик», Курманаевского района, выполнили государственный план хлебозаготовок и решили на своем собрании продолжать хлебосдачу в счет погашения задолженности прошлых лет. Решено сдать 5.500 пудов хлеба.

* * *

Передовые колхозы Кваркенского района, выполнив свои обязательства перед государством по хлебосдаче, сдают хлеб в счет погашения задолженности прошлых лет. Колхоз «Путь к социализму» сдал государству 977 центнеров хлеба, колхоз «Красный Маяк» — 830 центнеров, колхоз «Крестьянский труд»—636 центнеров.

Сдача хлеба в счет погашения задолженности продолжается.

* * *

Колхоз «Буденновец», Троицкого района, полностью выполнил план хлебозаготовок, сдав государству 2.724 центнера хлеба. В счет погашения задолженности прошлых лет колхозники вывезли на ссыпной пункт еще 72 пуда хлеба.

* * *

Колхозники артели имени Тельмана, Александровского района, усилив темпы вывозки зерна и сдав государству за пятидневку 609 центнеров, полностью выполнили государственный план хлебозаготовок в количестве 1.903 центнера.

Колхозники решили продолжать хлебосдачу с тем, чтобы погасить задолженность по хлебу прошлых лет. Они сдали еще 222 пуда и продолжают вывозку зерна.

ПРИДЕРЖИВАЯСЬ ОЧЕРЕДНОСТИ...

Плохо поднимают зябь в колхозах Гавриловского района. План зяблевой вспашки на 15 октября район выполнил только на 13,5 проц. Колхозу «Красная Украина» нужно поднять 760 гектаров зяби, 650 гектаров надо вспахать колхозу «Свобода». Но по существу к зяблевой вспашке в этих колхозах еще не приступали. Да и во многих других, придерживаясь очередности, откладывают зяблевую пахоту до окончания уборочных работ, теряя драгоценное время.

* * *

Безответственно относятся к под'ему зяби в колхозе «Украина», Покровского района (председатель тов. Бойко). Здесь до сих пор еще не вспахано ни одного гектара.

В ЦК ВЛКСМ и Наркомземе СССР

ЦК ВЛКСМ и Наркомзем СССР рассмотрели итоги работы молодежных тракторных бригад и звеньев высокого урожая. Кандидатом на получение переходящего Красного знамени ЦК ВЛКСМ и Наркомзема Союза ССР и первой премии зачислена тракторная бригада Сальцева (Тоцкий район), второй премии бригада Галиузовой, третьей премии бригады Ткачева (Соль-Илецкий район) и Целовальниковой (МТС им. Вильямса, Бузулукского района).

Кроме того, кандидатами на получение переходящих Красных знамен и первой премии зачислены молодежные звенья высокого урожая — Трегубовой (колхоз «Новая жизнь», Бузулукского района) и Илинкиной К. (колхоз имени Чапаева, Бугурусланского района).

Итоги социалистического соревнования ремесленных училищ и школ ФЗО за III квартал 1945 года

Областное управление трудовых резервов и обком ВЛКСМ рассмотрели итоги социалистического соревнования ремесленных, железнодорожных училищ и школ ФЗО области за III квартал 1945 года.

Первое место и звание лучшего ремесленного училища сохранено за Медногорским ремесленным училищем № 7 металлистов (директор тов. Костромин, зам. директора по политчасти тов. Розенблит, комсорг ЦК ВЛКСМ тов. Голышев).

В ходе производственного обучения в цехах базового предприятия учащимися за два месяца выработано продукции на сумму 436.000 рублей.

Коллективом училища проделана большая работа по подготовке училища к зиме и к началу учебного года. Собран богатый урожай с подсобного хозяйства, а также созданы хорошие жилищно-бытовые условия учащимся.

Большую плодотворную работу проводит комсомольская организация училища.

Второе место среди ремесленных училищ заняло Орское ремесленное училище № 12 (директор тов. Грановский, зам. директора по политчасти тов. Волкинштейн, комсорг ЦК ВЛКСМ тов. Митягина). План государственных заказов училищем выполнен на 346 проц. Училище полностью подготовилось к зиме.

Хорошо поставлено теоретическое и производственное обучение.

Третье место заняло Чкаловское ремесленное училище № 9 связи (директор тов. Казаков, зам. директора по политчасти тов. Дроздов).

Отмечена хорошая работа орских школ ФЗО №№ 1, 5 и 25, Ново-Троицкой школы ФЗО № 9.

Ухудшили работу в III квартале Орское ремесленное училище № 1, Чкаловское № 6 и Ново-Троицкое № 10.

По училищам железнодорожного транспорта первое место заняло Бузулукское училище № 5 (директор тов. Сундеев, зам. директора по политчасти тов. Шкловский, комсорг ЦК ВЛКСМ тов. Черкасова), второе место — Абдулинское железнодорожное училище № 2 (директор тов. Тимофеев, зам. директора по политчасти тов. Воробьева, комсорг ЦК ВЛКСМ тов. Варламова), третье место — Ново-Сергеевское железнодорожное училище № 3 (директор тов. Киселев, зам. директора по политчасти тов. Скакун, комсорг ЦК ВЛКСМ тов. Концевая).

Карта избирательных округов Чкаловской области по выборам в Совет Союза

В Чкаловской области Указом Президиума Верховного Совета СССР от 16 октября 1945 года образовано 6 избирательных округов по выборам в Совет Союза: ЧКАЛОВСКИЙ ГОРОДСКОЙ—№ 322, ЧКАЛОВСКИЙ СЕЛЬСКИЙ—№ 323, БУГУРУСЛАНСКИЙ—№ 324, БУЗУЛУКСКИЙ—№ 325, СОРОЧИНСКИЙ—№ 326, ОРСКИЙ—№ 327. На настоящей карте жирной прерывистой линией обозначены границы избирательных округов. Звездочкой обозначены города, являющиеся центром избирательных округов. Город Чкалов является одновременно центром двух избирательных округов: Чкаловского городского, куда входят гор. Чкалов и районы—Чкаловский, Ак.Булакский, Буртинский и Зиинчуринский, и Чкаловского сельского избирательного округа.

ПАРТИЙНАЯ ЖИЗНЬ

ЗАМЕТКИ О МАССОВО-ПОЛИТИЧЕСКОЙ РАБОТЕ В АЛЕКСАНДРОВСКОМ РАЙОНЕ

До выборов в Верховный Совет СССР осталось менее четырех месяцев. Партийные организации города и деревни уже сейчас повсеместно приступили к раз'яснению трудящимся нашего избирательного закона—«Положения о выборах в Верховный Совет СССР», к раз'яснению каждому избирателю его прав и обязанностей. Успешное проведение избирательной кампании будет всецело зависеть от уровня и качества массово-политической работы парторганизаций.

К сожалению, некоторые райкомы недооценивают значения массово-политической работы.

Примером этому служит Александровский райком ВКП(б), который отстает с выполнением планов сельскохозяйственных работ и хлебосдачи государству только потому, что допустил серьезную ошибку. По мере развертывания уборочных работ и заготовительной кампании, уровень массово-политической работы в районе стал снижаться.

Так, в колхозах и тракторных бригадах Каликинской МТС нам не удалось найти ни одного работающего агитколлектива. В избах-читальнях, в сельских Советах и правлениях колхозов висят устаревшие лозунги, написанные еще в период весенней посевной кампании, нет доски показателей социалистического соревнования, стенгазеты и боевые листки не выпускаются. В селе Каликино не работает изба-читальня, нет ни одной газетной витрины.

Секретарь парторганизации Каликинской МТС тов. Власов совсем не организует массово-политической работы. Не случайно, в колхозах этой МТС уборка хлеба и сдача его государству идут хуже, чем в других колхозах района. Между тем, огромную организующую силу агитации руководители района имели возможность проверить на работе отдельных агитколлективов.

Присланная в Засалмышскую МТС пропагандистка тов. Москаленко обнаружила запущенность агитационно-массовой работы. Здесь агитаторы не посещали бригад. Тов. Москаленко энергично взялась за дело. Под ее руководством обновилось содержание наглядной агитации, развернулось социалистическое соревнование среди комбайнеров и лобогрейщиков, оживилась работа агитколлектива.

И вот результаты: агитколлектив с. Богородского (руководитель директор школы тов. Жидков Н. И.) энергично взялся за работу; учителя-агитаторы стали ежедневно бывать в поле, на токах, в бригадах и особенно в стахановских агрегатах комбайнеров тт. Морозова и Калашникова. Вскоре колхозы этого Совета «Вперед» и «Волны коммунизма» стали выдвигаться в число передовых.

Очень действенной оказалась работа тов. Москаленко в агрегате комбайнера Коньковой. В этом агрегате работают девушки-комбайнерки на старых, изношенных комбайнах СЗК. В МТС безнадежно махнули на них рукой. Иначе отнеслась к ним агитатор тов. Москаленко. Она вовлекла девушек в соревнование, часто их посещала, беседовала с ними, подбадривала, указывала на недостатки и вскоре на этих же комбайнах девушки стали скашивать по 16—22 гектара в сутки.

Пропагандист тов. Шилов особое внимание решил уделить самому отстающему в Первомайской МТС колхозу имени Пушкина. Он собрал агитаторов, колхозный и партийный актив, стал беседовать с лобогрейщиками, раз'яснил им постановление ЦК ВКП(б) и СНК СССР от 13 января 1945 г., иногда сам садился на лобогрейку, доказывая на примере, что можно не только выполнять, но и перевыполнять норму выработки. Интересный пример. В один из сентябрьских дней дождь шел с перерывами весь день. Многие говорили, что работать нельзя. Тов. Шилов с утра побеседовал с колхозниками, рассказал им об опыте других колхозов, организовавших производительную работу в ненастные дни. Колхозники принесли плащи, брезенты, и началась дружная работа на току, хотя и с перерывами. В этот дождливый день колхоз сдал государству 40 центнеров хлеба.

Благодаря усилиям агитатора тов. Шилова колхоз уже к 14 сентября сдал более 600 центнеров хлеба, 12 сентября закончил сев озимых и вышел на одно из первых мест в МТС. Приведенные примеры говорят сами за себя: там, где умело поставлена массово-политическая работа, где агитаторы не только говорят, но и организуют,—там, как правило, дела идут лучше. Эта истина забывается работниками райкома ВКП(б).

Невнимание к политической работе среди населения в Александровском районе стало системой. Дело дошло до того, что в таком большом селе, как Каликино, где расположены МТС, два колхоза, совхоз, больница, средняя школа, детдом, почта,—клуб не работает. Однако это обстоятельство никого не тревожит, хотя в селе три первичных парторганизации, много комсомольцев и молодежи. Даже на лекцию о разгроме японского империализма и об окончании второй мировой войны явилось мало слушателей. Никто не позаботился о том, чтобы эту лекцию прослушало большее число людей. На лекции не были ни секретарь парторганизации МТС тов. Власов, ни секретарь парторганизации совхоза тов. Тельнова, ни другие руководящие работники.

Александровскому райкому ВКП(б) следует серьезно подумать о том, как перестроить систему партийного руководства колхозами и МТС и обратить особое внимание на улучшение массово-политической работы среди трудящихся района.

И. ПОМАКИН.
Лектор обкома ВКП(б).

СОВЕЩАНИЕ ПАРТИЙНО-ХОЗЯЙСТВЕННОГО АКТИВА

Совещание партийно-хозяйственного актива города Бугуруслана обсудило вопрос о работе промышленности в условиях мирного времени. Выступающие отметили, что местная промышленность очень медленно перестраивает свою работу по выпуску товаров широкого потребления. Горпромкомбинат, артель «Красные бойцы» и другие крупные предприятия из месяца в месяц не выполняют задания по ассортименту и по количеству продукции. Многие цехи длительное время простаивают.

Попрежнему не видно в магазинах мебели, железных изделий, посуды и многих других предметов, которые должны изготовлять местные промысловые артели. В горпромкомбинате и в артелях скопилось на сотни тысяч рублей неходовой продукции. Только в артели «Красный канат» лежит деревянных подошв на 80 тысяч рублей.

Совещание потребовало от руководителей предприятий и артелей коренным образом изменить ассортимент и улучшить качество продукции, выпускаемой для трудящихся.

ПРЕДОКТЯБРЬСКОЕ СОЦИАЛИСТИЧЕСКОЕ СОРЕВНОВАНИЕ В ПРОМЫШЛЕННОСТИ

На стахановской вахте

Чкаловская трикотажная фабрика взяла обязательство досрочно выполнить октябрьскую программу. Коммунисты тт. Боброва, Зарецкая, Пашкова, Либерова, Миллер встали на стахановскую вахту и ежедневно перевыполняют производственные задания. Тов. Боброва выполняет норму на 300 проц., Миллер — на 190 проц.

В трикотажном цехе создана молодежная бригада. Члены этой бригады тт. Зайцева, Немцова, Терткова выполняют норму на 230—240 проц. По швейному цеху 8 человек выполняют норму на 200 проц. Все цехи перевыполняют свои ежедневные задания.

Производственному под'ему способствует развернутая массово-политическая работа. Коммунисты-агитаторы ежедневно подводят итоги дневной работы и показывают их на досках показателей, в специальных выпусках боевых листков и молний. Дирекция выделила особый фонд для премирования лучших участников предоктябрьского соревнования.

А. ТРОНДИНА.
Секретарь парторганизации трикотажной фабрики.

Сохраним переходящее Красное знамя

Коллектив рабочих завода «Автозапчасть» прилагает все усилия, чтобы выполнить взятые на себя в предоктябрьском социалистическом соревновании обязательства.

Завод два месяца подряд — август и сентябрь — держит у себя переходящее Красное знамя ЦК ВКП(б) и Наркомата среднего машиностроения. Дело чести коллектива—отстоять знамя и в октябре.

Рабочие цеха № 1 (начальник тов. Ордовский, парторг тов. Кац) обратились ко всему коллективу завода с призывом усилить предоктябрьский производственный под'ем, об'явить третью декаду октября декадой высокой производительности труда. Коллектив цеха взял на себя обязательство обеспечить другие цехи высококачественным инструментом, необходимым для выполнения государственных заданий, своевременно произвести ремонт механизмов цеха № 8, изготовить штампы для вновь организуемого цеха ширпотреба, подготовить производственные помещения цеха к зиме в течение ближайшей пятидневки.

Передовые производственники завода с честью выполняют обязательства в предоктябрьском соревновании. Строгальщик тов. Волосников дает ежедневно по 350—400 проц. нормы, токарь Цинис—250—300 проц., токарь Шмарин выполняет не менее 2—2,5 норм в смену. Образцово трудится парторг цеха № 4 орденоносец тов. Бобровская. Ее показатели — 180—200 проц.

Соревнование рабочих ведущих профессий

По цехам, на всех участках завода, где главным инженером тов. Былимов, ширится индивидуальное соревнование рабочих ведущих профессий.

Высокой производительности труда в предоктябрьском соревновании добились стахановцы цеха, где начальником тов. Лаптев. Столяр Данилов ежедневно дает 3,5 нормы, столяр Автономов—5 норм, бригада тов. Пугачева выполняет дневные задания на 500 проц. Не отстают от них рабочие участка, где мастером тов. Кустов. Стахановцы этого участка тт. Шипилин, Беляев Н., Беляев В., Савкин, Панов на протяжении последних дней систематически выполняют не менее 500 проц. задания, а в отдельные дни поднимают выработку до 900 проц.

В цехе, где начальником тов. Волотченков, образцово работают соревнующиеся между собой женские бригады Ивановой и Федотовой. Первый раз тов. Федотова переступила порог цеха в 1941 году. Ее поставили на одну из самых сложных операций. Быстро освоив новый для нее производственный процесс, тов. Федотова вскоре стала опытной работницей. Теперь она руководит бригадой, которая в дни предоктябрьского соревнования выполняет производственную норму на 350—400 проц., выпуская детали высокого качества. В ногу с бригадой тов. Федотовой идет бригада тов. Ивановой.

Инициаторы предоктябрьского социалистического соревнования коммунальных предприятий стахановцы Чкаловского водоканала (слева направо): слесарь И. И. Култыгин, машинист М. Д. Степанова, токарь Ю. П. Бацких, слесарь М. С. Касилов, слесарь В. Д. Емельянов, хлораторщица Е. С. Рябушкина, старший машинист С. К. Гуриков, слесарь Г. И. Дьяконов, машинист М. А. Писарева, механик Х. Камалетдинов, машинист Е. П. Кирдяшова. Фото В. ЛАШМАНОВА.

ДЕНЬ НАШЕЙ РОДИНЫ

★

ПЯТИЛЕТИЕ МУЗЕЯ НИКОЛАЯ ОСТРОВСКОГО

21 октября исполнилось пять лет со дня открытия в Москве музея Николая Островского. С его экспонатами знакомились тысячи воинов Красной Армии, школьников, студентов, молодых рабочих. Уходя на фронт, многие бойцы и офицеры считали своим долгом посетить музей. Из Действующей армии они присылали множество писем, в которых рассказывали об огромном влиянии книг Николая Островского, ставших могучим идейным оружием в борьбе с врагами.

В годы Отечественной войны работники музея устраивали литературные вечера, выставки и читательские конференции на предприятиях и в учебных заведениях столицы, неоднократно выезжали в воинские части.

СТАРЕЙШИЙ ОХОТНИК ЗАПОЛЯРЬЯ

В тундре начался охотничий сезон на горностая, белку и зайца. На промысел вышли сотни охотников.

Филипп Яковлевич Филиппов уже полвека занимается охотой, первые 40 лет он промышлял в лесах Коми, затем переселился за полярный круг.

Во Всесоюзном соревновании охотников Филиппов вышел победителем. Перед выходом на промысел ему вручили премию: ружье, собаку, охотничьи сапоги.

Старейший охотник ведет счет добытой пушнины. За 50 лет он заготовил 45.700 ценных шкурок: 1.900 лисиц, 800 песцов, 2.900 горностаев, 25.000 белок, 15.100 норок, куниц и выдр. (ТАСС).

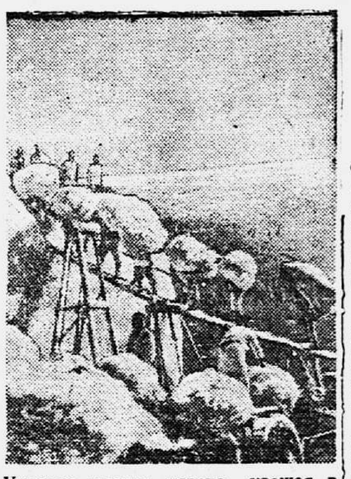

Укладка хлопка нового урожая в бунты на Вабкентском заготовительном пункте (Узбекская ССР).
Фото И. ЮСУПОВА. (Фотохроника ТАСС).

★

Новые экспонаты артиллерийского музея

Фонды Центрального артиллерийского музея Красной Армии обогатились новыми экспонатами.

Гвардии генерал-лейтенант Герой Советского Союза Фирсов передал музею свои полевые карты, в том числе карту Берлина, которой он пользовался в дни штурма фашистского логова. Герой Советского Союза гвардии генерал-лейтенант артиллерии Пожарский сдал музею личный пистолет и полевой бинокль, с которыми он прошел свой боевой путь от Сталинграда до Берлина.

★

НАУЧНАЯ СЕССИЯ, ПОСВЯЩЕННАЯ АМЕРИКАНСКОЙ КУЛЬТУРЕ

20 октября в Ленинградском государственном университете началась научная сессия, посвященная американской культуре. Первое заседание сессии открылось вступительным словом проф. Алексеева об изучении американской литературы в Советском Союзе.

Всего состоится 6 научных заседаний. Будут заслушаны доклады о современной американской лингвистике, преподавании иностранных языков в американских школах и университетах и др.

Большое внимание на сессии будет уделено вопросам американского искусства. После доклада о музыке состоится концерт из произведений американских композиторов.

ПРОСМОТР АССОРТИМЕНТА ПРОДУКЦИИ ОБУВНОЙ ПРОМЫШЛЕННОСТИ

Художественный совет главного управления обувной промышленности Наркомлегпрома СССР с участием представителей торгующих организаций, заводов-поставщиков кожевенных материалов и специалистов приступил к просмотру всех видов обуви, вырабатываемых предприятиями легкой промышленности союзного и республиканского подчинения.

Целью просмотра является улучшение ассортимента обуви и внедрение в производство образцов улучшенного качества. Одновременно Художественным советом утверждаются модели обуви для производства в 1946 году. (ТАСС).

ЗА РУБЕЖОМ

События в Венецуэле

НЬЮ-ЙОРК, 19 октября. (ТАСС). Как передает агентство Ассошиэйтед Пресс, государственный департамент США получил сообщение, что в Венецуэле началось восстание. Участвующие в нем войска захватили резиденцию президента Медина. По сообщению американского посла в Венецуэле Коррригана, восстание началось 18 октября в казармах Сан-Карлос. Через 5 часов восставшие захватили резиденцию президента Мирафлорес и находящуюся поблизости военную академию. Президент Медина лично взял на себя командование правительственными войсками.

НЬЮ-ЙОРК, 19 октября. (ТАСС). Как передает агентство Юнайтед Пресс, президент Медина капитулировал перед участниками восстания, которые полностью контролируют положение в стране. Медина бежал в глубь страны с небольшими силами верной ему гражданской гвардии.

По другим сообщениям, Медина и некоторые члены его правительства задержаны.

ЗАБАСТОВКА ДОКЕРОВ В АНГЛИИ

ЛОНДОН, 20 октября. (ТАСС). Агентство Рейтер передает, что 41 тыс. докеров и портовых служащих Англии продолжают бастовать. В одном только Лондонском порту 29 океанских судов стоят неразгруженными. На разгрузке 22 других судов занято около 3.000 солдат.

Нет никаких признаков, которые указывали бы на то, что докеры в Лондоне и Ливерпуле намерены приступить к работе.

ПЛЕБИСЦИТ В МОНГОЛЬСКОЙ НАРОДНОЙ РЕСПУБЛИКЕ

Итоги голосования в Улан-Баторе

УЛАН-БАТОР, 21 октября. (ТАСС). В соответствии с инструкцией о проведении плебисцита Центральная городская комиссия после 12 часов ночи подвела итоги голосования в Улан-Баторе. В 9 хоронах (районах), на которые был разбит город, в списки для участия в плебисците было занесено 26.658 граждан, из них приняло участие в голосовании 24.683 человека. Все они высказались за независимость Монгольской Народной Республики. В городе отсутствовало 1.975 человек, которые голосовали в других хоронах.

ЗНАМЕНАТЕЛЬНЫЙ ДЕНЬ

УЛАН-БАТОР, 21 октября. (ТАСС). В ночь на 20 октября, накануне плебисцита, столица Монгольской Народной Республики не спала. Уже к 4 часам утра к лучшим зданиям, превращенным в пункты для голосования, направились первые колонны граждан, одетых в свои лучшие национальные костюмы. Впереди колонн несут государственные флаги Монгольской Народной Республики. Ровно в 6 часов утра в городе, как и по всей стране, началось всеобщее голосование.

Плебисцита с нетерпением ожидали во всех городах и аймаках страны. Многие граждане привозили с собою в пункты голосования подарки, предназначенные для правительства и армии.

Голосование шло дружно повсюду. К полудню в подавляющей части участковых комиссий Улан-Батора проголосовало 80 процентов избирателей. Со всех концов большой страны телеграф приносит все новые сообщения. В городах Сухэ-Батор, Ундурхан, Цицерлин и других, в Убрахангайском аймаке все голоса поданы за независимость Монгольской Народной Республики. Из пустыни Гоби телеграфируют: к 17 часам в Сомоне Саинчагансон из 464 граждан проголосовало 389 человек. Все, как один, голосовали за независимость страны.

Вечером по радио выступил председатель президиума Малого Хурала Бумаценде с обращением к монгольскому народу. От имени правительства и центрального комитета народно-революционной партии он поздравил монгольский народ с успешным проведением плебисцита. «Сегодня,—заявил он,—араты, скотоводы, рабочие, служащие, без различия национальности, пола, светского и духовного звания участвуют в плебисците. Голосование подходит к концу. Всенародное голосование проводится в строгом соответствии с конституцией нашей страны, на основе свободного волеиз'явления. Свободолюбивый монгольский народ, ставший у руководства государственной власти, добившийся своим созидательным трудом расцвета своей родины, ныне перед лицом народов всего мира подтверждает свое независимое государственное существование. Всенародное голосование является яркой демонстрацией морально-политического единства нашего народа, его великой любви к своему независимому и свободному государству».

Вечером начались народные торжества. На импровизированных подмостках, сооруженных площадках, перед клубами выступают артисты, гремят оркестры. Город ликует.

ПОСЕЩЕНИЕ МАРШАЛА К. Е. ВОРОШИЛОВА ДЕЛЕГАЦИЕЙ ВЕНГЕРСКИХ ЖЕНЩИН

БУДАПЕШТ, 19 октября. (ТАСС). Председателя Союзной Контрольной Комиссии в Венгрии маршала Советского Союза К. Е. Ворошилова посетила делегация венгерских женщин, которая выразила благодарность советскому правительству и лично маршалу К. Е. Ворошилову за возвращение на родину венгерских военнопленных.

На приеме присутствовал посланник СССР в Венгрии Г. М. Пушкин.

Делегация от имени союза демократических женщин, насчитывающего в своих рядах до 200 тыс. членов, вручила маршалу К. Е. Ворошилову два художественных альбома. Один для передачи Генералиссимусу И. В. Сталину, другой лично для маршала К. Е. Ворошилова.

На альбомах сделана следующая надпись: «От имени венгерских матерей, детей и жен выражаем искреннюю глубокую благодарность Советскому Союзу и его великому вождю Генералиссимусу Сталину за великодушие—освобождение венгерских военнопленных».

ОБНАРУЖЕНИЕ ДОКУМЕНТОВ О ЯПОНСКОЙ ШПИОНСКОЙ СЕТИ ЗА ГРАНИЦЕЙ

САН-ФРАНЦИСКО, 21 октября. (ТАСС). Радио Сан-Франциско передало сообщение агентства Ассошиэйтед Пресс о том, что среди документов, обваруженных союзным командованием в Токио, имеются материалы, которые разоблачают японскую шпионскую сеть, созданную японцами за границей. На основании найденных документов установлено нарушение японцами международных норм и дипломатических обычаев.

ЧЕХОСЛОВАЦКАЯ РАБОЧАЯ ДЕЛЕГАЦИЯ О СВОЕМ ПРЕБЫВАНИИ В СОВЕТСКОМ СОЮЗЕ

ПРАГА, 21 октября. (ТАСС). Общество друзей Советского Союза в Чехословакии организовало большое собрание, на котором чехословацкая делегация заводов «Татра», вернувшаяся недавно из Москвы, сделала сообщение о своей поездке в Советский Союз.

Делегат Стрейчек подробно рассказал собравшимся о посещении Москвы, Ленинграда, Сталинграда и поделился своими впечатлениями о беседе делегации с И. В. Сталиным. Делегат Голечек в своем выступлении рассказал о московских музеях, театрах и метро. Член делегации Добр сообщил о деятельности советских профсоюзов, о героическом труде советского народа во время войны и в период восстановления.

Живые рассказы делегатов о поездке были прослушаны с большим интересом, а их заявление о дружеской встрече с Генералиссимусом И. В. Сталиным вызвало горячие приветствия всех присутствующих.

И. о. ответственного редактора
В. А. ШУРЫГИН.

Коллектив Чкаловского областного управления кинофикации с глубоким прискорбием извещает друзей, знакомых и всех работников системы кинофикации о безвременной кончине старейшего работника кинематографии,

заместителя начальника Чкаловского областного управления кинофикации

Александра Максимовича ТРИФОНОВА

и выражает соболезнование жене покойного.

Похороны состоятся в городе Москва.

Организованно провести зимовку скота

Н. БАЙЦЕРОВ
Зам. секретаря обкома ВКП(б) по животноводству

Самоотверженный труд колхозных животноводов Чкаловской области в период Отечественной войны дал хорошие результаты. Победный 1945 год ознаменовался значительным ростом поголовья скота. Многие колхозы имеют уже больше скота, чем до войны.

Верные своему патриотическому долгу передовые колхозные животноводы поставили перед собой задачу значительно перевыполнить план развития животноводства и полностью рассчитаться с государством по поставкам 1945 года. Для выполнения этой задачи имеются реальные возможности во всех колхозах Чкаловской области.

Но есть одно условие, без которого самые хорошие планы могут оказаться ничего не стоящими бумажками. Речь идет о проведении зимовки скота. Если колхоз сделает нужные запасы грубых и сочных кормов, хорошо подготовит животноводческие помещения, подберет надежных людей для ухода за скотом,—он не будет иметь падежа скота и снижения его продуктивности.

Это хорошо понимают руководители многих районов и колхозов. С хозяйской предусмотрительностью готовят каждый год сытую и теплую зимовку скота колхозники сельхозартели «Большевик», Курманаевского района (председатель правления тов. Зорин). Благодаря организованному проведению зимовки в 1944/45 гг. колхоз не имеет падежа скота. План развития животноводства по всем видам скота и птицы значительно перевыполнен.

Честный труд колхозников и колхозниц не прошел даром. Доярки Князева Анна и Плешакова Клавдия за сохранение закрепленной группы коров получили кроме трудодней по одному теленку. Чабанская бригада Алякскина С. Л. за полное сохранение приплода получила 25 ягнят; в конце года за сохранение всего поголовья получит еще такое же количество овец.

Доярка Уткина Анастасия Яковлевна от 12 закрепленных за нею коров вырастила 12 телят. За 9 месяцев надоила от этих коров 19400 литров молока. Правление колхоза ей выдало одного теленка и 1100 литров молока.

Хорошо подготовился колхоз «Большевик» к проведению зимовки скота и в текущем году. Все животноводческие помещения приведены в полный порядок: утеплены, обмазаны, побелены, продезинфицированы. И в помещениях и во дворах чистота. Изготовлено достаточное количество кормушек. Общественное поголовье скота и скот индивидуального пользования колхозников обеспечен грубыми доброкачественными кормами. Кроме сена и силоса, животноводы этого колхоза собрали высокий урожай с прифермских участков. Еще до наступления морозов они свезли на склады ферм и сдали под расписку кладовщику более 700 центнеров тыквы и 1000 центнеров кормовой свеклы. Водопои в этом колхозе приведены в порядок. Колхоз «Большевик» не является исключением.

Но есть и крупные недостатки. Областная государственная комиссия, проведя проверку, установила, что большинство колхозов Андреевского, Бузулукского и Сорочинского районов к проведению зимовки скота не готово. При невыполнении плана накопления сена и сочных кормов остались еще незаскирдованными большие площади соломы и не отремонтированы и не оборудованы помещения для зимнего содержания скота, не убран урожай корнеплодов и тыквы с прифермских участков, не подготовлены водопои.

Областная государственная комиссия установила, что созданная Андреевским райкомом ВКП(б) и райисполкомом комиссия под председательством управляющего районной конторой Заготскот Кострюкина с преступной халатностью отнеслась к проверке готовности к проведению зимовки скота. В колхозе имени Сталина вместо серьезной проверки составлен очковтирательский акт. В акте записано, что результаты проверки обсуждались на заседании правления колхоза 22 сентября, тогда как фактически этого не было.

Председатель колхоза тов. Титов не принимал участия в работе комиссии. Акт он подписал, но палец о палец не ударил, чтобы исправить серьезные недостатки в подготовке к зимовке скота. Эта «комиссия» была в колхозе всего полдня. Корма ею не обмерялись, не заприходовано накопленное колхозом сено. Колхоз заложил в текущем году 201 тонну силоса, но в акте его наличие не отражено. Комиссия отметила в акте, что колхоз сеял и убрал 2 гектара картофеля с прифермского участка, тогда как такого посева не было. Зато 400 пудов собранной тыквы с прифермского участка не были заприходованы.

Такое же положение установлено и в колхозе им. VII с'езда Советов, где председателем т. Кутепов. Он также не участвовал в работах комиссии. Результаты проверки на заседании правления не обсуждались, а в акте записано, что обсуждены. Корма не обмерялись. Потребность в кормах подсчитывалась по заниженным нормам. Колхозники получили в порядке дополнительной оплаты 325 центнеров сена, но комиссия не нашла нужным это отразить в акте проверки.

По такому же образцу были созданы «государственные» комиссии в Бузулукском и Сорочинском районах. Нет нужды говорить, как эти комиссии провели проверку в колхозах; она прошла так же плохо, как и в Андреевском районе.

Обком ВКП(б) отменил проведенную проверку готовности колхозов и совхозов к зимовке скота и предложил райисполкомам и райкомам ВКП(б) этих районов провести повторную проверку до 25 октября в полном соответствии с постановлением бюро обкома ВКП(б) от 29 августа 1945 года.

Обком партии предупредил председателей райисполкомов и секретарей райкомов ВКП(б) Андреевского — тт. Позднякова и Горлова, Бузулукского — тов. Голика и Сорочинского — тт. Маркова и Акаемова, что они несут персональную ответственность за полное завершение подготовки колхозов и совхозов к проведению зимовки скота и проверку готовности в установленный срок.

Теперь, когда наступило резкое похолодание, малейшее промедление с подготовкой к зимовке может привести к тяжелым последствиям. Райкомы партии, райисполкомы, партийные организации колхозов и совхозов должны тщательно проверить и принять самые энергичные меры к тому, чтобы быстро закончить подготовку кормов, помещений, водопоев, укомплектовать животноводческие бригады кадрами для зимнего содержания скота. Во всех колхозах и совхозах необходимо до ноября собрать и заскирдовать всю солому и полову, взять на учет, оприходовать грубые и сочные корма и передать их под ответственность фуражиру, бригадирам и зав. фермами колхозов.

В колхозах, где заготовлено недостаточное количество кормов, надо организовать уборку нескошенных участков трав, выделив для этого необходимое количество сеноуборочных машин, тягла и людей. Все корма должны быть обмерены в присутствии членов государственной комиссии.

До постановки скота на стойловое содержание необходимо в каждом колхозе составить помесячные нормы кормления, дать четкое указание работникам животноводства, какие корма и когда должны скармливаться.

В ближайшие дни должны быть подготовлены полностью все животноводческие помещения с устройством в них кормушек. В целях борьбы с накожными заболеваниями сельхозживотных, и особенно лошадей, подготовить все газокамеры и дезосредства.

Особое внимание должно быть уделено содержанию телят, жеребят, ягнят и поросят рождения 1945 года. Для этого молодняка надо выделить лучшие корма и самые теплые помещения. Обеспечение скота кормами и теплыми помещениями — важнейшая задача подготовки к зиме. Но нельзя забывать, что сохранение и увеличение поголовья скота, повышение его продуктивности будут зависеть от порядка на фермах и в бригадах, от организации ухода за скотом. Задача состоит в том, чтобы укомплектовать животноводческие бригады необходимыми кадрами.

Райкомы ВКП(б) и райисполкомы должны обеспечить тщательную проверку готовности колхозов к проведению зимовки скота и устранить все недостатки в подготовке. Надо обеспечить, чтобы каждый колхоз выполнил план развития животноводства и досрочно рассчитался с государством по поставкам животноводческой продукции. Государственная проверка — серьезный экзамен для работников животноводства в колхозах и совхозах. Они выдержат этот экзамен, если до наступления холодов осуществят все необходимые мероприятия по организации сытой и теплой зимовки скота.

ТЕЛЕФОНЫ РЕДАКЦИИ: Ответственный редактор — 2.35, зам. ответственного редактора — 0.43, ответственный секретарь — 0.39, отдел пропаганды — 9.09, промышленный отдел — 8.47, сельскохозяйственный—9-59, отдел писем — 1.89, отдел иллюстраций —7.95, ночная редакция—2.04. АДРЕС РЕДАКЦИИ: гор. Чкалов, ул. 9 Января, 76.

ФВ13218 Тираж 40.500 Типография «Чкаловской Коммуны», гор. Чкалов, Ленинская, 50. Издат 1897