ПРОЛЕТАРИИ ВСЕХ СТРАН, СОЕДИНЯЙТЕСЬ!

ЧКАЛОВСКАЯ КОММУНА

№ 255 (5562)
СУББОТА
29
ДЕКАБРЯ
1945 г.

ОРГАН ЧКАЛОВСКОГО ОБЛАСТНОГО И ГОРОДСКОГО КОМИТЕТОВ ВКП(б)
ОБЛАСТНОГО И ГОРОДСКОГО СОВЕТОВ ДЕПУТАТОВ ТРУДЯЩИХСЯ

Цена 20 коп.

Главное сейчас во всей организационной подготовке к выборам в Верховный Совет СССР — повседневная и самая тщательная проверка того, как выполняется все, что предусмотрено избирательным Законом.

ПОДГОТОВКА К ВЫБОРАМ В ВЕРХОВНЫЙ СОВЕТ СССР

ВО-ВРЕМЯ И ТОЧНО СОСТАВИТЬ СПИСКИ ИЗБИРАТЕЛЕЙ

Близится день всенародного торжества—день выборов в Верховный Совет СССР. В городах и селах нашей области, как и всей страны, в обстановке большого политического под'ема проходит подготовка к этому знаменательному событию. Вслед за Окружными избирательными комиссиями приступили к работе участковые избирательные комиссии.

Повсеместно на избирательных участках развертывается большая и разносторонняя организационная работа, которая представляет сейчас одну из самых важных задач партийных организаций, городских, районных и сельских Советов, профсоюзных и комсомольских организаций. Одним из важнейших организационных мероприятий в избирательной кампании является составление списков избирателей, то-есть документов, определяющих участие граждан в выборах высшего органа государственной власти. Только в нашей области насчитываются сотни тысяч избирателей.

Значит, какую огромную работу надо провести, чтобы составить списки на всех избирателей и по каждому избирательному участку! Речь идет о том, чтобы выполнить эту работу тщательно и своевременно, без ошибок, в полном соответствии с избирательным Законом.

Составление списков избирателей имеет большое государственное и общественно-политическое значение. Малейшая техническая ошибка в начертании фамилии и адреса, допущенная и неисправленная, может лишить избирателя возможности принять участие в выборах. Однако в некоторых районах несерьезно относятся к составлению списков избирателей. Сельские Советы не всегда получают помощь и руководство в этом деле со стороны райисполкомов. Саратаевский исполком райсовета, например, работу по составлению списков избирателей предоставил полнейшему самотеку. Не случайно, в первом Федоровском сельсовете при составлении списков сохранению пишут имена и отчества избирателей, в Старосулакском Совете, включая в списки лиц рождения 1928 года, не указали месяц и число рождения. Аналогичные факты имеют место в городе Бузулуке.

Тщательно составить списки избирателей, не пропустить ни одного избирателя возможно лишь в том случае, если местные Советы привлекут к этой работе советский, профсоюзный и комсомольский актив, работников государственных учреждений и общественных организаций, учителей, студентов, учащихся старших классов средних школ и других. Полезно использовать для успеха этой работы активистов, которые принимали участие в подготовке к выборам в прошлую избирательную кампанию.

Задача состоит в том, чтобы в списки избирателей внести всех советских граждан, имеющих избирательное право, достигших ко дню выборов 18 лет и проживающих постоянно или временно, к моменту составления списков, на территории данного Совета. Не вносятся в списки лица, лишенные избирательных прав по суду в течение установленного в приговоре срока, а также граждане, признанные в установленном порядке умалишенными.

Каждый Совет обязан иметь полные сведения на всех избирателей и особенно на лиц рождения 1928 года, которым ко дню выборов исполнится 18 лет. В отношении этих молодых избирателей в списках должны быть указаны год, месяц и день рождения. Если таких данных не имеется, то на основании постановления Президиума ЦИК СССР от 3 октября 1937 г. принимается, что избиратель родился 1 января соответствующего года.

В распоряжении местных Советов есть еще время для того, чтобы тщательно поработать над списками, проверить даже по нескольку раз, не пропущены ли избиратели, не нарушено ли «Положение о выборах».

Задача исполкомов городских, районных и сельских Советов депутатов трудящихся, окружных и участковых избирательных комиссий заключается сейчас в том, чтобы они повседневно и серьезно занимались вопросами составления списков избирателей, как важнейшим общественно-политическим делом, немедленно и оперативно исправляли ошибки и неточности, обнаруженные в списках.

Вся работа по составлению списков должна быть проведена в точном соответствии с избирательным Законом и закончена в самое ближайшее время с тем чтобы **не позднее 10 января 1946 года уточненные и проверенные списки были вывешены для всеобщего сведения избирателей.**

От правильности составления списков избирателей, от того, как своевременно и добросовестно будет проведена эта работа, во многом будет зависеть успех выборов в Верховный Совет СССР—этого важнейшего события в жизни нашего советского народа.

Бугурусланский избирательный округ № 324

В ОКРУЖНОЙ ИЗБИРАТЕЛЬНОЙ КОМИССИИ

(От собственного корреспондента)

Бугурусланский избирательный округ по выборам в Совет Союза занимает территорию до десяти тысяч квадратных километров. На ней расположены около 300 колхозов и совхозов, 17 машинно-тракторных станций, нефтепромыслы, асфальтитные рудники, десятки различных предприятий и промартелей, 10 железнодорожных станций и т. д.

На Революционной улице, в одном из лучших двухэтажных зданий Бугуруслана, находится Окружная избирательная комиссия по выборам в Совет Союза. Она разместилась в опрятно убранных, обставленных хорошей мебелью комнатах. Здесь регулярно проходят заседания комиссии, совещания актива, семинары председателей участковых избирательных комиссий. Сюда приезжают представители районов, входящих в округ, за разрешением вопросов, связанных с выборами.

...Раздался телефонный звонок. Член Окружной избирательной комиссии тов. Конарев, находящийся на железнодорожном узле ст. Абдулино, сообщает председателю комиссии тов. Репину о ходе оборудования избирательных участков. Тов. Конарев получает новое задание. Ему поручается осуществить наблюдение за своевременным и тщательным составлением списков избирателей и доведением их до всеобщего сведения. Сообщения по телефону делают: член комиссии тов. Ашимова, находящаяся в Асекеевском районе, член комиссии тов. Конакова, командированная в Мордовско-Боклинский район.

Представитель Асекеевского исполкома работает тов. Фролов обратился в Окружную комиссию просьбой о помощи Асекеевскому району в изыскании электропровода и патронов для электроламп[illegible]

чтобы освободить помещения избирательных участков. Этот вопрос оперативно разрешается быстро.

Секретарь Окружной избирательной комиссии, директор учительского института тов. Романов сообщил нам:

— На своих заседаниях комиссия рассмотрела и присвоила номера избирательным участкам, заслушала сообщения о ходе составления списков избирателей, о телефонизации и радиофикации избирательных участков, обеспечении их необходимой документацией. В ближайшие дни комиссия заслушает информации председателей и секретарей ряда райисполкомов по разнообразным вопросам избирательной кампании. Будет проведен очередной семинар председателей и секретарей участковых избирательных комиссий.

На территории округа образовано 244 избирательных участка, центры избирательных участков расположены в лучших городских и сельских зданиях. Большинство помещений отремонтировано, оборудовано. 130 участков телефонизировано. Остальные будут обслуживаться почтальонами и нарочными.

В округе образованы и приступили к работе 244 участковых избирательных комиссии. В их состав вошли до 2000 передовых людей: представители промышленных коллективов, рабочие и служащие, колхозники, интеллигенция, молодежь, партийные, профсоюзные и советские работники.

В округе завершается работа по составлению и сверке списков избирателей. К этой работе привлечены тысячи активистов. Списки будут вывешены на видных местах для всеобщего обозрения в сроки, указанные «Положением о выборах Верховный Совет СССР».

М. БЛЕЙЕРМАН.

Орский избирательный округ № 327

Молодые избиратели

МЕДНОГОРСК. **(Наш. корр.).** 90 юношей и девушек ремесленного училища № 7, входящего в состав 100 избирательного участка города Медногорска, впервые будут участвовать в выборах. Вдумчиво и серьезно ведут политическую работу среди молодых избирателей руководители училища, мастера и воспитатели. На днях молодежь заслушала доклад заместителя директора училища Д. А. Рыжик «О правах и обязанностях граждан СССР». В честь предстоящих выборов молодые рабочие взяли на себя социалистическое обязательство о повышении производительности труда, быстрейшем овладении техникой производства.

Молодые избиратели училища собираются в агитпункте, любовно и заботливо оборудованном коммунистами и комсомольцами медногорского завода и ремесленного училища. В числе агитаторов — мастера училища Дорофеева, Кулешов, Рюлин, воспитатель Павлова, воспитуик Калиниченко. Агитаторы и консультанты беседуют с молодежью о порядке голосования, о важнейших текущих событиях, о могуществе и величии нашей Родины. Большую помощь агитаторам в их работе с молодежью оказывает библиотекарь училища Надежда Давыдовна Розман. Она систематически знакомит молодежь с богатством русской литературы, прививает им вкус к хорошей книге. Ее беседы о бесправии и дном произволе, которые испытывали рабочие до Октябрьской революции, и борьбе, которую они вели под руководством партии большевиков, производят на молодежь огромное впечатление. Недавно в училище был проведен вечер художественного чтения. Молодые рабочие с большим чувством читали отрывки из книги Леонида Соболева «Морская душа», стихи Маяковского и Исаковского, очерки Константина Симонова и др. Такие беседы укрепляют в молодежи чувство патриотизма, рождая готовность трудиться еще лучше, расти, совершенствоваться.

Н. ЛЕВИНОВСКАЯ.

Бузулукский избирательный округ № 325

КОМСОМОЛЬЦЫ—ЛУЧШИЕ АГИТАТОРЫ

С каждым днем все шире развертывается подготовка к выборам в Верховный Совет СССР. В колхозе «Новая Москва», Бузулукского района на Партийная и комсомольская организации широко пропагандируют избирательный Закон среди трудящихся.

В избирательные оборудован агитпункт. Сюда по вечерам собираются жители села, чтобы послушать беседу, почитать свежую газету. 28 агитаторов два раза в неделю проводят занятия с избирателями по изучению «Положения о выборах» и Конституции СССР. Лучшими агитаторами являются комсомольцы Волкова, Мыльникова, Саблина, Коровина. Дмитриева. Они пользуются заслуженным уважением населения. Секретарь парторганизации т. Пашков регулярно проводит семинары с агитаторами.

Приступила к работе участковая избирательная комиссия. В ее состав входят знатные люди села: участник Великой Отечественной войны, имеющий семь правительственных наград, Пашков Федор Иванович, лучший общественник Волков Аркадий Федорович, демобилизованные воины Клинников Н. Е., Сечин А. И. и др.

Избирательный участок полностью готов к встрече избирателей. Комсомольцы колхоза помогли участковой комиссии провести учет и составить точные списки избирателей.

И. САБЛИН.
Секретарь комсомольской организации колхоза «Новая Москва», Бузулукского района.

КВАРТАЛЬНЫЙ ПЛАН ПЕРЕВЫПОЛНЕН

ХАЛИЛОВО. **(Наш. корр.).** Коллектив Воронежского совхоза, вступив в социалистическое соревнование в честь выборов в Верховный Совет СССР, добился досрочного выполнения плана ремонта тракторов IV квартала. Отремонтировано 10 тракторов вместо 7 по заданию.

Стахановцы Безносова, Кельмаи и Дереско ежедневно выполняют норму на 180—200 процентов. Неплохих результатов добилась тракторная бригада тов. Рассохова. Она отремонтировала два трактора на 5 дней раньше срока. Трактористы Орленко и Мацьбура выполняют нормы на 150—170 процентов.

В. МАНУШКИН.

СООБЩЕНИЕ

О Московском Совещании Министров Иностранных Дел Советского Союза, Соединенных Штатов Америки и Соединенного Королевства

Министры Иностранных Дел Союза Советских Социалистических Республик, Соединенных Штатов Америки и Соединенного Королевства совещались в Москве с 16 по 25 декабря 1945 года, в соответствии с решением Крымской конференции, подтвержденным на Берлинской конференции, о том, что между ними должны иметь место периодические консультации.

На Совещании Трех Министров Иностранных Дел имело место обсуждение, в неформальном и исследовательском порядке, и было достигнуто соглашение по следующим вопросам:

I.

О подготовке мирных договоров с Италией, Румынией, Болгарией, Венгрией и Финляндией

Как было сообщено 24 декабря 1945 года, Правительства Союза Советских Социалистических Республик, Соединенного Королевства и Соединенных Штатов Америки заявляют, что они достигли соглашения и обратились к правительствам Франции и Китая с просьбой присоединиться к соглашению о ниже следующей процедуре подготовки мирных договоров:

1. В составлении Советом Министров Иностранных Дел мирных договоров с Италией, Румынией, Болгарией, Венгрией и Финляндией будут принимать участие только члены Совета, которые являются или, согласно условиям соглашения об учреждении Совета Министров Иностранных Дел, принятого на Берлинской конференции, считаются сторонами, подписавшими условия капитуляции, если и пока Совет не примет решения, в соответствии с этим соглашением, о приглашении других членов участвовать в Совете по вопросам, прямо их касающимся, то-есть:

А) условия мирного договора с Италией вырабатываются Министрами Иностранных Дел Соединенного Королевства, Соединенных Штатов, Советского Союза и Франции;

В) условия мирных договоров с Румынией, Болгарией и Венгрией—Министрами Иностранных Дел Советского Союза, Соединенных Штатов и Соединенного Королевства;

С) условия мирного договора с Финляндией—Министрами Иностранных Дел Советского Союза и Соединенного Королевства.

Заместители Министров Иностранных Дел немедленно возобновят свою работу в Лондоне на основе договоренности, достигнутой по обсуждавшимся вопросам на первой сессии Совета Министров Иностранных Дел в Лондоне.

2. Когда подготовка всех этих проектов будет закончена, Совет Министров Иностранных Дел созовет Конференцию для обсуждения мирных договоров с Италией, Румынией, Болгарией, Венгрией и Финляндией. Конференция будет состоять из пяти членов Совета Министров Иностранных Дел, а также из всех членов Об'единенных Наций, активно участвовавших в войне против вражеских государств в Европе своими существенными контингентами, а именно: Соединенных Штатов Америки, Союза Советских Социалистических Республик, Соединенного Королевства, Китая, Франции, Австралии, Бельгии, Белорусской Советской Социалистической Республики, Бразилии, Голландии, Греции, Индии, Канады, Новой Зеландии, Норвегии, Польши, Украинской Советской Социалистической Республики, Чехословакии, Эфиопии, Югославии, Южно-Африканского Союза.

Конференция состоится не позже 1 мая 1946 года.

3. После окончания работы Конференции и рассмотрения ее рекомендаций государства, подписавшие условия перемирия с Италией, Румынией, Болгарией, Венгрией и Финляндией и приравненная к подписавшим Союзным государствам—в отношении мирного договора с Италией—Франция составляют соответственно окончательные тексты мирных договоров.

4. Окончательные тексты соответствующих мирных договоров, составленные таким образом, будут подписаны представителями государств, представленных на Конференции и находящихся в состоянии войны с данным вражеским государством.

Тексты соответствующих мирных договоров будут затем представлены другим Об'единенным Нациям, находящимся в состоянии войны с данным вражеским государством.

5. Мирные договоры вступят в силу немедленно после того, как они будут ратифицированы Союзными государствами, подписавшими соответствующие условия перемирия, а также Францией, приравненной к ним в отношении мирного договора с Италией.

Мирные договоры подлежат ратификация также соответствующими вражескими государствами.

II.

О Дальневосточной Комиссии и Союзном Совете для Японии

А. ДАЛЬНЕВОСТОЧНАЯ КОМИССИЯ

Было достигнуто соглашение, к которому присоединился Китай, об учреждении Дальневосточной Комиссии, которая заменит собой Дальневосточную Консультативную Комиссию. Компетенция Дальневосточной Комиссии будет следующей:

I. УЧРЕЖДЕНИЕ КОМИССИИ

Настоящим учреждается Дальневосточная Комиссия, состоящая из представителей Союза Советских Социалистических Республик, Соединенного Королевства, Соединенных Штатов Америки, Китая, Франции, Голландии, Канады, Австралии, Новой Зеландии, Индии и Филиппин.

II. ФУНКЦИИ

А. Функции Дальневосточной Комиссии будут заключаться в том, чтобы:

1. Формулировать политическую линию, принципы и общие основания, в соответствии с которыми может осуществляться выполнение Японией ее обязательств по условиям капитуляции.

2. Пересматривать по требованию любого члена любую директиву, данную Главнокомандующему Союзных Держав, или любые решения, принятые Главнокомандующим, относящиеся к политической линии, проведение которой подпадает под юрисдикцию Комиссии.

3. Рассматривать такие иные вопросы, которые могут быть ей поручены по соглашению между участвующими правительствами, в соответствии с процедурой голосования, изложенной ниже в статье V. 2.

В. Комиссия не будет делать рекомендаций как в отношении ведения военных операций, так и урегулирования территориальных вопросов.

С. Комиссия в своей деятельности будет исходить из факта образования Союзного Совета для Японии и будет считаться с существующим контрольным механизмом в Японии, включая всю иерархическую лестницу от Правительства Соединенных Штатов до Главнокомандующего, а также с осуществлением Главнокомандующим командования оккупационными войсками.

III. ФУНКЦИИ ПРАВИТЕЛЬСТВА СОЕДИНЕННЫХ ШТАТОВ

1) Правительство Соединенных Штатов будет подготовлять директивы в соответствии с политической линией, проводимой Комиссией, и будет передавать их Главнокомандующему через соответствующие органы Правительства Соединенных Штатов.

На обязанности Главнокомандующего будет лежать осуществление директив, выражающих политические решения Комиссии.

2) Если Комиссия решит, что какая-либо директива или решение, пересмотренные в соответствии со статьей II, А, 2, должны быть изменены, решение Комиссии должно рассматриваться как решение политического характера.

3) Правительство Соединенных Штатов, в случае возникновения срочных вопросов, не входящих в круг тех, в отношении которых Комиссия уже сформулировала свою политику, может дать временные директивы Главнокомандующему в ожидании решения Комиссии; при этом имеется в виду, что любые директивы, касающиеся существенных изменений в японской конституционной структуре или изменений в режиме контроля, или касающиеся смены всего японского правительства в целом, будут даваться лишь только после консультации и достижения соглашения в Дальневосточной Комиссии.

4) Все издаваемые директивы будут храниться в делах Комиссии.

IV. ДРУГИЕ МЕТОДЫ КОНСУЛЬТАЦИИ

Учреждение Комиссии не будет препятствовать использованию участвующими Правительствами других методов консультации по дальневосточным вопросам.

V. СОСТАВ

1) Дальневосточная Комиссия будет состоять из одного представителя от каждого из государств—участников настоящего соглашения. По мере необходимости, количество членов Комиссии может быть увеличено по соглашению между участвующими державами путем добавления представителей других Об'единенных Наций на Дальнем Востоке или наций, имеющих там территории. По мере надобности Комиссия обеспечит полную и соответствующую консультацию с представителями Об'единенных Наций, не являющимися членами Комиссии, по вопросам, рассматриваемым Комиссией и особенно касающимся таких стран.

2) Для принятия решений Комиссией не требуется единогласия при условии, что с решением будет согласно, по крайней мере, большинство всех представителей, включая представителей четырех следующих держав: Соединенных Штатов Америки, Соединенного Королевства, Союза Советских Социалистических Республик и Китая.

VI. МЕСТОПРЕБЫВАНИЕ И ОРГАНИЗАЦИЯ

1. Дальневосточная Комиссия будет иметь свое местопребывание в Вашингтоне. В зависимости от обстоятельств, она может собираться в других местах, включая Токио, если и когда это будет сочтено желательным.

Она может проводить такие мероприятия через своего Председателя, которые могут оказаться целесообразными для консультаций с Главнокомандующим, представляющим Союзные Державы.

2. Каждого представителя в Комиссии может сопровождать соответствующий персонал, включая как гражданских, так и военных представителей.

3. Комиссия организует свой секретариат, назначая таких комитетов, которые могут быть сочтены целесообразными, и другими путями улучшает свою организацию и процедуру.

VII. ОКОНЧАНИЕ РАБОТЫ

Дальневосточная Комиссия должна окончить свою работу, когда об этом будет принято решение, по меньшей мере, большинством всех представителей, включая представителей следующих четырех держав: Соединенных Штатов Америки, Соединенного Королевства, Союза Советских Социалистических Республик и Китая.

До окончания выполнения своих функций Комиссия должна передать те функции, которые могут быть соответственно переданы любой временной или постоянной организации безопасности, членами которой являются участвующие правительства.

Было достигнуто соглашение о том, что Правительство Соединенных Штатов от имени четырех держав осведомит другие правительства, указанные в статье I, о компетенции Комиссии и пригласит их принять участие в ней на пересмотренных основаниях.

В. СОЮЗНЫЙ СОВЕТ ДЛЯ ЯПОНИИ

Было также достигнуто следующее соглашение, к которому присоединился Китай, о создании Союзного Совета для Японии:

1. Будет учрежден Союзный Совет с местопребыванием в Токио под председательством Главнокомандующего Союзных Держав (или его Заместителя) для целей консультации с Главнокомандующим и для ему советов по вопросам, касающимся осуществления условий капитуляции, оккупации и контроля над Японией, а также выполнения директив, дополняющих эти условия, и в целях осуществления контролирующей власти, настоящим предоставленной.

2. Союзный Совет будет состоять из Главнокомандующего (или его Заместителя), который будет являться Председателем и членом Совета от Соединенных Штатов Америки, члена Совета от Союза

(Окончание на 2-й стр.).

В КРАСНОПАРТИЗАНСКОМ РАЙОНЕ НЕ ВЕДУТ БОРЬБЫ ЗА ХЛЕБ

(От нашего специального корреспондента)

Не так давно в Краснопартизанский районный партии были вызваны на срочное совещание председатели колхозов. После длительного молчания о хлебозаготовках, райком решил навострить упущенное.

Какие же задачи поставил райком партии перед участниками совещания? Оказывается, они должны немедленно организовать постоянные молотильные бригады, создать транспортные звенья на хлебовывозке, поставить на молотьбу лучших коммунистов, комсомольцев и колхозников, развернуть боевое социалистическое соревнование на молотьбе, очистке зерна и хлебовывозке». После этого не трудно понять, что краснопартизанские руководители за последнее время совершенно перестали заниматься хлебопоставками, иначе они не вынесли бы на обсуждение районного совещания вопрос о создании вновь молотильных и транспортных бригад.

Но если уж райком собрал такое совещание, то оно должно было глубоко вскрыть причины провала и наметить пути ускорения хлебовывозки. Однако произошло не так. Секретарь райкома партии тов. Гаврилов, закончив свою речь, предоставил слово райуполиарикомзагу тов. Самойлову. Тот в свою очередь предупредил председателей колхозов, что если они в ближайшее время не сделают выводов из создавшегося положения, он вынужден будет принять к ним строгие меры «согласно предоставленных ему законом прав».

Отдельные председатели колхозов пытались выступить на совещании и пред'явить свои требования к директорам МТС. Но им выступить не дали.

Такая система «накачек» руководителей колхозов—обычное явление в Краснопартизанском районе. Еще 10 ноября собрание партийного актива приняло решение о том, что план хлебозаготовок должен быть выполнен каждым колхозом не позднее 1 декабря. Прошло более полутора месяцев, а ничего не изменилось в районе. Попрежнему на заснеженных полях—скирды необмолоченного хлеба, бездействующие комбайны и молотилки.

Знакомимся с положением дел в колхозах Краснопартизанской МТС. Из 20 колхозов, обслуживаемых этой МТС, только два—имени Коминтерна и имени Ворошилова—выполнили план хлебопоставок. Остальные 18 рассчитались с государством наполовину. В ряде колхозов имеют место факты преднамеренной затяжки молотьбы и хлебосдачи.

В крупнейшем колхозе «Первая пятилетка» в скирдах не обмолочен хлеб с площади 200 гектаров. Два исправных комбайна «Сталинец» простаивают на молотьбе. Однако обмолот проходит медленно. Председатель артели тов. Ставничий не спешит с обмолотом. Недавно с одного тока на другой нужно было перебросить комбайн. На расстоянии двух километров комбайн тащили три дня, но так и не довезли и оставили в поле в 300 метрах от омета. Завьюженный снегом комбайн стоит по сей день.

Или вот другой пример. Колхоз имени Стаханова на хорошем счету в районе. Его всегда ставят в пример другим колхозам. Между тем, здесь план хлебозаготовок выполнен только на 60 процентов, несмотря на то, что в скирдах 130 гектаров необмолоченного хлеба. Причина провала и здесь кроется в плохой работе машинного парка МТС. Вот уже две недели здесь простаивает комбайн «Сталинец». Длительное время бездействует и сложная молотилка. В колхозе имени Фурманова более двух месяцев молотит хлеб с площади 50 гектаров, хотя здесь в роли уполномоченных пребывают члены бюро райкома тт. Скопинцев и Водопьянов. В сельхозартели «Правда» комбайн простаивает из-за отсутствия комбайнера, другой работает с большими перебоями. Аналогичное положение в колхозах имени Розы Люксембург и «Оборона».

В затяжке обмолота повинны прежде всего МТС. Вот об этом-то и хотели сказать на последнем совещании председатели колхозов. Однако справедливость требует отметить, что виновность в некоторых руководителей артелей в деле организации хлебопоставок.

В ряде колхозов бросается в глаза тенденция затянуть обмолот, задержать под разными предлогами хлеб. В сельхозартели имени Петровского есть необмолоченный хлеб, но его не молотят. Оказывается, нет трактора для переброски комбайна от одной скирды к другой. На какие только ухищрения не идет председатель колхоза тов. Котов, чтобы затянуть молотьбу. В воскресенье был об'явлен выходной день, в понедельник не работали—буранило в степи, потом оказалось, что нет автола. Целую неделю собираются с'ездить за ним на нефтебазу.

В Краснопартизанском районе нет решительной борьбы за выполнение плана хлебозаготовок. Здесь бесконечно заседают, выносят пространные решения, десятки раз перечеркивают старые сроки и устанавливают новые. Руководители района ищут виновников срыва хлебозаготовок, но никак не хотят понять, что повинны в этом они сами. Секретарь райкома тов. Гаврилов признает, что колхозы все время возят хлеб на элеватор, но прироста нет. Оказывается, длительное время в районе имела место антигосударственная практика выдачи заготовительными органами колхозам квитанций на необмолоченный хлеб. Этими делами занимались все—от секретаря райкома до райуполиарикомзага. До сих пор в колхозах имени Стаханова, «Волжская Коммуна», «Культура» и других покрывают, как здесь выражаются, «старые долги». А эти долги образовались из беззастенчивого обмана государства.

Вместо того, чтобы твердо потребовать от руководителей МТС организации обмолота хлеба, районные организации подменяют руководителей МТС. Директор Краснопартизанской МТС тов. Мирьянов, кстати, молодой работник-выдвиженец, себя считает лишь «хранителем печати», а не руководителем МТС. Районные работники распоряжаются машинно-тракторным парком как им заблагорассудится, перебрасывают комбайны без ведома директора МТС. Мастера комбайновой уборки тов. Майнулова райком партии сам раз за разом перебрасывал из колхоза в колхоз.

— Представьте себе,—говорит тов. Мирьянов,—кроме слова «бездельники» и «саботажник» я ничего не слышу от работников райкома ВКП(б).

Дело с выполнением плана хлебозаготовок в Краснопартизанском районе обстоит плохо. Какие же меры районные руководители принимают для преодоления отставания и исправления допущенных ошибок в хлебозаготовках? Пока никаких, если не считать экстренного совещания председателей колхозов, о котором речь идет выше, да грозного письма за подписью председателя райуполиарикомзага тов. Мазухина и секретаря райкома партии тов. Гаврилова, разосланного всем комбайнерам. В этом документе все (!) комбайнеры предупреждаются, что если «в установленные сроки они не исправят положения с молотьбой, то будут привлечены к строгой ответственности».

Очень много краснопартизанские руководители пишут и говорят о хлебозаготовках, на деле же проявляют полную безответственность за выполнение обязательств перед государством.

А. КОЗЛОВСКИЙ.

СООБЩЕНИЕ

О Московском Совещании Министров Иностранных Дел Советского Союза, Соединенных Штатов Америки и Соединенного Королевства

(Окончание).

Советских Социалистических Республик, члена Совета от Китая и члена Совета, представляющего одновременно Соединенное Королевство, Австралию, Новую Зеландию и Индию.

3. Каждый член Совета будет иметь право иметь соответствующий штат, состоящий из военных и гражданских советников.

4. Сколько Совет собирается не реже одного раза в две недели.

5. Главнокомандующий будет издавать все приказы по осуществлению условий капитуляции, оккупации и контроля над Японией, а также директив, дополняющих эти условия. Во всех случаях решения будут проводиться через Главнокомандующего и по его указаниям; Главнокомандующий является единственной исполнительной властью Союзных Держав в Японии. Он будет консультироваться и советоваться с Советом до дачи приказов по вопросам, имеющим существенное значение, поскольку обстоятельства позволят это. Его решения по этим вопросам будут окончательными.

6. Если член Совета не согласен с Главнокомандующим (или его Заместителем) относительно проведения политической линии Дальневосточной Комиссии по вопросам, касающимся изменений в режиме контроля, существенных изменений в конституционной структуре и смены японского правительства в целом, Главнокомандующий приостановит дачу приказов по этим вопросам до тех пор, пока не будет достигнуто по ним соглашение в Дальневосточной Комиссии.

7. После соответствующей предварительной консультации с представителями других Союзных Держав в Союзном Совете Главнокомандующий, в случае необходимости, может принять решения относительно смены отдельных министров японского правительства или относительно замещения вакантных постов, освободившихся после отставки отдельных членов кабинета.

III. Корея

1. В целях восстановления Кореи как независимого государства, создания условий для развития страны на демократических началах и скорейшей ликвидации пагубных последствий длительного японского господства в Корее создается Временное Корейское Демократическое Правительство, которое будет принимать все необходимые меры для развития промышленности, транспорта и сельского хозяйства Кореи и национальной культуры корейского народа.

2. Для оказания содействия образованию Временного Корейского Правительства и для предварительной разработки соответствующих мероприятий создать совместную комиссию из представителей командования американских войск в Южной Корее и командования советских войск в Северной Корее. Комиссия должна при выработке своих предложений консультироваться с корейскими демократическими партиями и общественными организациями. Рекомендации, выработанные Комиссией, до принятия окончательного решения двумя правительствами, представленными в совместной комиссии, должны быть внесены на рассмотрение Правительств Соединенных Штатов, Советского Союза, Соединенного Королевства и Китая.

3. Совместной комиссии поручается с участием Временного Корейского Демократического Правительства и с привлечением корейских демократических организаций разработать также меры помощи и содействия (опека) политическому, экономическому и социальному прогрессу корейского народа, развитию демократического самоуправления и установлению государственной независимости Кореи.

Предложения совместной комиссии после консультации с Временным Корейским Правительством передаются на совместное рассмотрение правительствам Соединенных Штатов Америки, Союза Советских Социалистических Республик, Соединенного Королевства и Китая для выработки соглашения об опеке четырех держав в отношении Кореи на срок до 5 лет.

4. Для рассмотрения срочных вопросов, имеющих отношение как к Южной, так и к Северной Корее, с для выработки мероприятий по установлению в административно-хозяйственной области постоянной координации между американским командованием в Южной Корее и советским командованием в Северной Корее созвать в двухнедельный срок совещание из представителей американского и советского командования в Корее.

IV. Китай

Три Министра Иностранных Дел обменялись мнениями по вопросам, касающимся положения в Китае. Они договорились о необходимости об'единения и демократизации Китая под руководством Национального Правительства, о широком привлечении демократических элементов во все органы Национального Правительства и о прекращении гражданской борьбы. Они подтвердили свою верность политике невмешательства во внутренние дела Китая.

Г-н Молотов и г-н Бирнс имели несколько бесед по вопросу о советских и американских вооруженных силах в Китае.

Г-н Молотов заявил, что советские вооруженные силы разоружили японские войска в Маньчжурии и вывели их оттуда, но что отвод советских войск отложен до 1-го февраля по просьбе Китайского Правительства.

Г-н Бирнс указал, что американские вооруженные силы находятся в Северном Китае по просьбе Китайского Правительства и сослался также на то, что Соединенные Штаты несут главную ответственность за выполнение условий капитуляции в том, что касается разоружения и вывода японских войск. Он заявил, что американские вооруженные силы будут удалены так скоро, как только эти обязанности будут выполнены или тогда, когда Китайское Правительство будет в состоянии выполнять эти обязанности без помощи американских вооруженных сил.

Между двумя министрами Иностранных Дел имеет место полное согласие в отношении желательности вывода из Китая советских и американских вооруженных сил в возможно кратчайший срок, соответствующий с выполнением ими их обязательств и с их ответственностью.

V. Румыния

Три Правительства, готовы дать королю Михаю совет, о котором он просил в своем письме от 21 августа 1945 года, по поводу расширения состава Румынского Правительства.

Королю должен быть дан совет включить в Правительство одного члена национал-царанистской партии и одного члена либеральной партии. Упоминаемая ниже Комиссия должна убедиться в том, что:

А) они являются действительно представителями тех групп этих партий, которые не представлены в Правительстве;

Б) они подходящи и будут лойяльно работать вместе с правительством.

Три Правительства принимают во внимание, что реорганизованное таким образом Румынское Правительство должно заявить, что возможно скорее будут проведены свободные и неосуществственные выборы на основе всеобщего и тайного голосования. Все демократические и антифашистские партии должны иметь право принимать участие в этих выборах и выставлять своих кандидатов. Реорганизованное правительство должно дать заверения относительно предоставления свободы печати, слова, религии и собраний.

А. Я. Вышинский, г-н А. Гарриман и сэр А. Кларк Керр, в качестве комиссии, уполномачиваются немедленно выехать в Бухарест для консультации с королем Михаем и членами нынешнего Правительства в целях выполнения вышеуказанных задач.

Как только эти задачи будут разрешены и требуемые заверения будут получены, Правительство Румынии, с которым Советское Правительство имеет дипломатические отношения, будет признано Правительством США и Правительством Соединенного Королевства.

VI. Болгария

Установлено между Тремя Правительствами, что Советское Правительство берет на себя миссию дать дружественный совет Болгарскому Правительству в отношении желательности включения в формируемое теперь Болгарское Правительство Отечественного фронта дополнительно двух представителей других демократических групп, которые:

А) действительно представляют группы партий, не участвующих в правительстве, и

Б) действительно подходящи и будут лойяльно работать вместе с правительством.

Как только Правительства Соединенных Штатов Америки и Соединенного Королевства убедятся, что этот дружественный совет принят Болгарским Правительством и указанные дополнительные представители будут включены в его состав, Правительство Соединенных Штатов Америки и Правительство Соединенного Королевства признают Болгарское Правительство, с которым Правительство Советского Союза уже имеет дипломатические отношения.

VII. Об учреждении Организацией Об'единенных Наций Комиссии по контролю над атомной энергией

Обсуждение вопроса об атомной энергии касалось учреждения Комиссии Генеральной Ассамблеей Об'единенных Наций.

Министры Иностранных Дел Союза Советских Социалистических Республик, Соединенных Штатов Америки и Соединенного Королевства согласились внести на рассмотрение Генеральной Ассамблеи Об'единенных Наций рекомендации по вопросу об учреждении Организацией Об'единенных Наций Комиссии для рассмотрения проблем, возникших в связи с открытием атомной энергии и других, связанных с этим вопросов. Они согласились пригласить других постоянных членов Совета Безопасности, Францию и Китай, а также и Канаду, присоединиться к ним в вопросе о принятии на себя инициативы по внесению резолюции в Генеральную Ассамблею Об'единенных Наций в январе 1946 года нижеследующей резолюции:

«Генеральная Ассамблея Организации Об'единенных Наций решила учредить Комиссию в составе и с компетенцией, изложенной ниже, для рассмотрения проблем, возникших в связи с открытием атомной энергии, и других связанных с этим вопросов.

I. УЧРЕЖДЕНИЕ КОМИССИИ

Настоящим Генеральная Ассамблея учреждает Комиссию с компетенцией, предусмотренной разделом V ниже.

II. ВЗАИМООТНОШЕНИЯ КОМИССИИ С ОРГАНАМИ ОРГАНИЗАЦИИ ОБ'ЕДИНЕННЫХ НАЦИЙ

А) Комиссия должна представлять свои доклады и рекомендации Совету Безопасности и такие доклады и рекомендации будут опубликовываться, если Совет Безопасности, в интересах мира и безопасности, не даст иных распоряжений. В подлежащих случаях Совет Безопасности должен передавать эти отчеты Генеральной Ассамблее и членам Организации Об'единенных Наций, а также Экономическому и Социальному Совету и другим органам, принадлежащим к системе организации Об'единенных Наций.

Б) Вашу того, что Совет Безопасности согласно Уставу Организации Об'единенных Наций несет главную ответственность за поддержание международного мира и безопасности, он будет давать директивы и указания комиссии по вопросам, относящимся к безопасности. По этим вопросам Комиссия будет отчитываться в своей работе перед Советом Безопасности.

III. СОСТАВ КОМИССИИ

Комиссия должна состоять из представителей тех государств, по одному от каждого, которые представлены в Совете Безопасности, и Канады, когда это государство не будет членом Совета Безопасности. Каждый представитель в Комиссии может иметь таких помощников, каких он пожелает.

IV. ПРАВИЛА ПРОЦЕДУРЫ

Комиссия будет иметь такой аппарат, какой она сочтет необходимым, и будет представлять рекомендации о своих правилах процедуры Совету Безопасности, который должен утверждать их, как вопросы процедурного порядка.

V. КОМПЕТЕНЦИЯ КОМИССИИ

Комиссия должна приступить немедленно к своей работе и обследовать все фазы проблемы и делать время от времени такие рекомендации относительно их, какие она сочтет возможными.

В частности, Комиссия должна делать определенные предложения:

А) относительно распространения между всеми странами обмена основной научной информации в мирных целях;

В) относительно контроля над атомной энергией в об'еме, необходимом для обеспечения использования ее только в мирных целях;

С) относительно исключения из национальных вооружений атомного оружия и всех других основных видов вооружения, пригодных для массового уничтожения;

Д) относительно эффективных мер предосторожности путем обследования и применения других методов в целях защиты государств, соблюдающих условия, от риска нарушений и уклонений.

Работа Комиссии должна вестись отдельными этапами, успешное окончание каждого из которых обеспечит в мире необходимое доверие, до того, как будет приступлено к следующему этапу.

Комиссия не должна вмешиваться в обязанности какого-либо органа Об'единенных Наций, по будет представлять рекомендации на обсуждение этим органам, при выполнении ими своих задач, согласно положениям Устава Организации Об'единенных Наций».

В. МОЛОТОВ.
Эрнст БЕВИН.
Джеймс Ф. БИРНС.

27 декабря 1945 года.

Состав делегации на совещании трех Министров

В совещании трех Министров Иностранных Дел принимали участие делегации СССР, США и Великобритании в следующем составе: делегации Советского Союза — В. М. Молотов, А. Я. Вышинский, Ф. Т. Гусев, Я. А. Малик, С. К. Царапкин.

Делегация США — гг. Д. Бирнс, А. Гарриман, Б. Коэн, Д. Конант, Ч. Болен.

Делегация Великобритании — гг. Э. Бевин, А. Керр, А. Кадоган, Р. Кэмпбелл, Р. Буллард, генерал-майор Я. Джейкоб.

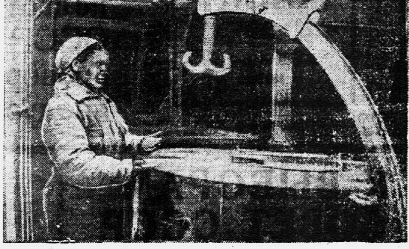

Стахановка чкаловского крупозавода № 14 сменный мастер перерабатывающего цеха Т. Ф. Янчуркина. Ее бригада в составе 8 человек производственную норму выполняет на 125 процентов.

Фото В. Лашманова.

БЕРЕЧЬ ЭЛЕКТРОЭНЕРГИЮ

За последнее время перерасход электроэнергии стал обычным явлением на многих наших предприятиях. Например, ни, например, об экономии электроэнергии на чкаловском заводе сверл? Нет, здесь не хотят об этом думать.

В октябре на заводе сверл перерасходовали около 17 тысяч киловаттчасов, в ноябре—15 тысяч киловаттчасов. То же самое можно наблюдать и в декабре.

В обжатном цехе завода сверл не раз можно видеть горящую днем лампу в 1.000 ватт.

— Почему горит свет?

— Он нам не мешает,—отвечают работники цеха, беззаботно относящиеся к расходованию электроэнергии.

В одном из цехов сушилка крутится на холостом ходу. Почему? Оказывается ее используют как печь для обогревания. Мы подсчитали: работающая на холостом ходу сушилка поглощает в смену 12 киловаттчасов.

Экономия электроэнергии—дело не только энергетиков, но и технологов. Выше технологическая дисциплина — рациональнее используется оборудование, меньше расход электроэнергии на единицу продукции. Но что можно сказать об экономии расходования электроэнергии в термическом цехе, если печи здесь загружаются только на 60 проц. Каждый лишний час работы такой печи приводит к растрате 35 киловаттчасов. Как видно, технический персонал, так же как и директор завода, не желает вести борьбу с расточителями электроэнергии.

Не лучше обстоит дело с экономией электроэнергии и на заводах имени Кирова, «Автозапчасть», станкостроительном. В одном из цехов завода имени Кирова установили для отопления две спиральных печи. В сутки они поглощают около 200 киловаттчасов. Знают ли на заводе, во что обходится это государству? На заводе «Автозапчасть» цеха ярко освещаются электричеством в дневное время. Это потому, что в загрязненные окна не проникает естественный свет. Часто можно увидеть горящие электролампы в заводских конторах, во дворах и т. д.

Экономия электроэнергии — задача общегосударственного значения. Это хорошо поняли, например, руководители Орского никелькомбината. Они еще осенью позаботились, чтобы привести в порядок электросеть, проверить исправность электрооборудования. Своевременно выявили загрязненность и плохую смазку оборудования. Агитаторы раз'яснили всем рабочим огромную важность экономного расходования электроэнергии. Вот почему в третьем квартале этого года Орский никелькомбинат достиг лучших в области показателей по экономии электроэнергии.

Руководители чкаловского завода сверл, завода «Автозапчасть» и ряда других предприятий могут решить эту задачу так же, как ее успешно решают на Орском никелькомбинате.

С. САМОЙЛОВ.

25-ЛЕТИЕ ОСОАВИАХИМА

26 декабря в Окружном Доме Красной Армии гор. Чкалова состоялось торжественное заседание, посвященное 25-летию Осоавиахима. С докладом о 25-летии Осоавиахима и участии осоавиахимовских организаций в подготовке к выборам в Верховный Совет СССР выступил председатель Областного Совета Осоавиахима т. Шутов.

Осоавиахимовцы гор. Чкалова, верные помощники Красной Армии, подготовили для фронта из своей среды сотни и тысячи метких снайперов, лихих кавалеристов, связистов, пилотов, парашютистов.

Чкаловцы, Герои Советского Союза тт. Бражников, Рябых, орденоносцы тт. Кириллов, Гончаренко и другие, первоначальные военные навыки получили в чкаловской осоавиахимовской организации. Большая работа проделана Осоавиахимом за два с половиной десятилетия. Особенно большой размах получила она в годы Великой Отечественной войны. Осоавиахимовцы собрали на постройку танковой колонны им. В. П. Чкалова около четырех миллионов рублей, большие средства были собраны также на постройку самолетов и морских катеров.

Лучшие работники и активисты первичных осоавиахимовских организаций гор. Чкалова награждены правительством медалью «За доблестный труд», премированы и получили грамоты областного и городского советов Осоавиахима.

Сейчас, когда вся страна деятельно готовится к выборам в Верховный Совет СССР, осоавиахимовцы Чкалова, Орска, Бузулука, Бугуруслана и других городов и районов области активно включились в эту почетную и ответственную работу.

В заключение участники торжественного заседания с огромным под'емом приняли приветственное письмо любимому другу и учителю Генералиссимусу Советского Союза товарищу Сталину.

10-летие завода имени В. П. Чкалова

ОРСК. (По телефону). Коллектив нефтеперегонного завода имени Чкалова в торжественной обстановке отметил 10-летие со дня пуска своего предприятия в промышленную эксплоатацию. За время своего существования завод имени Чкалова добился крупных успехов как в освоении технического развития и наращивания мощности, так и в увеличении выпуска различных нефтепродуктов.

За годы войны коллектив завода увеличил производительность в два с половиной раза. Ассортимент выпускаемой им продукции возрос в пять раз.

На имя коллектива завода от областного комитета партии, Наркома и многих других организаций поступили поздравительные телеграммы. Нарком нефтяной промышленности по поручению Президиума Верховного Совета СССР наградил 518 рабочих, инженеров и служащих завода медалями «За доблестный труд в Великой Отечественной войне 1941—45 г.», 128 работникам завода медали были вручены на торжественном вечере. Кроме того, 64 лучших работника получили наркомовские награды.

КОРОТКИЕ СИГНАЛЫ

В Кувандыре организована вечерняя средняя школа рабочей молодежи. Сперва занятия проходили хорошо, школу посещало 180 человек. Потом почему-то прекратили подачу школе электроэнергии, других видов освещения не имеется, и школа прекратила работу.

П. БУРДАСТЫХ.
Инспектор школ кувандыкского района.

* * *

В Курманаевском районе, возле села Любаям, пять лет назад рос хороший лес — вяз, тополь, дуб. Сейчас здесь голое поле да пеньки. Лес хищически истреблен, Курманаевский лесхоз произвел в 1945 году новые посадки леса, но прополку посадок не проводили, охрану не организовали. До 70—80 процентов молодых саженцев уничтожено скотом. И на все эти факты руководители села смотрят безразлично.

Н. РАЗУМОВ.

* * *

Председатель Мертвосоловского сельпо, Соль-Илецкого района, тов. Мостовой перевел магазин сельпо со станции Маячная, где проживают работники нефтебазы, машинно-сенокосной станции, элеватора, в село Мертвые соли. И теперь жители Маячного поселка вынуждены ходить за хлебом и другими товарами за 6 километров.

А. ФЕДОРОВ.

* * *

Красноармейский районный отдел здравоохранения не снабжает лечебные пункты больничными листами. Рабочие совхоза имени Чкалова пятый месяц не получают пособия по временной нетрудоспособности, так как в больнице нет бланков больничных листов.

А. БУШЕНЬ.

* * *

Ново-симбирская средняя школа считается неплохой в Ново-Покровском районе, но заботы о ней никакой не проявляется. На 11 классов имеется лишь 8 комнат. Топливом школа также не обеспечена.

Нет со стороны районных организаций внимания и к нуждам учителей. Хлебный паек выдается систематически с опозданием, иждивенцы учителей вообще лишены снабжения.

Ф. СЛЕСАРЕВ.
Учитель-орденоносец.

СУДЕБНЫЙ ПРОЦЕСС ПО ДЕЛУ О НЕМЕЦКО-ФАШИСТСКИХ ЗВЕРСТВАХ В ОРЛОВСКОЙ, БРЯНСКОЙ И БОБРУЙСКОЙ ОБЛАСТЯХ

Утреннее заседание 27 декабря 1945 года

БРЯНСК, 27 декабря. (ТАСС). На утреннем заседании продолжался допрос свидетелей, которые в своих показаниях приводят все новые и новые факты чудовищных злодеяний гитлеровских оккупантов—военнослужащих немецких частей, действовавших по приказу подсудимых Бернгарда и Гаридова.

Свидетель В. И. Скворцов—житель деревни Елошки, Бобруйской области,—показывает, что в 1941 году оккупанты осуществляли в области массовые расстрелы советских граждан. В одном из пригородов Бобруйска, в районе так называемого урочища Лысых Гор, немцы почти ежедневно расстреливали большие группы мирных жителей. Нередки были случаи, когда они приказывали зарывать людей еще живыми. Одного заживо погребенного свидетелю пришлось видеть лично, когда тот выбирался из ямы тяжело раненым. С приближением в августе 1943 года наступающих частей Красной Армии немцы, стараясь скрыть следы своих злодеяний, начали вырывать из могил трупы расстрелянных советских граждан и сжигать их. Сжигание трупов продолжалось в течение месяца.

Свидетель В. М. Сахаров приводит факты массовых расстрелов гражданского населения в районе брянского аэродрома, продолжавшихся в течение нескольких месяцев. Перед отступлением из Брянска гитлеровцы угнали почти всё трудоспособное население, в том числе жену и сына свидетеля, в Германию на фашистскую каторгу. Перед бегством из Брянска немцы взорвали промышленные и культурные предприятия, жилые здания.

Свидетельница И. С. Сахарова показала суду, что, как только немцы заняли Брянск, военный комендантурой был издан приказ, которым все мужчины от 14 до 60 лет обязывались к явке на биржу труда для регистрации. Биржа отправляла людей в лагери, а оттуда на работы, главным образом, оборонительного характера—рытье окопов, траншей и ремонт дорог. Советские люди подвергались в лагерях избиениям, пыткам, на них натравливали собак.

Свидетельница жительница города Орла В. С. Толмачева заявляет суду, что она видела в Орле подсудимого Гаманн и читала его приказ о яке населения на биржу труда для регистрации. Являющиеся отправлялись на тяжелые оборонительные работы или угонялись в рабство—в Германию.

Далее дает показания свидетель А. М. Устименко:

—14 января 1944 года в нашу деревню Алла, Паричского района, Бобруйской области прибыли немецкая воинская часть и жандармерия, которые окружили деревню, подожгли ее, а население группами сгоняли во дворы горящих домов. По выбегавшим из огня советским гражданам немцы стреляли из автоматов и бросали гранаты. Таким образом в нашей деревне немецко-фашистскими захватчиками расстреляно и сожжено заживо 1558 человек. В числе погибших—моя жена, двое детей и родные.

Свидетели—бывшие немецкие военнослужащие—Фукс, Бетке, Пфайфер и Кроль показывают суду о том, как немецкие оккупационные войска, подчиненные подсудимому Бернгарду, проводили—«порядок и спокойствие». Часть, где служил Бетке, сожгла дотла 15 деревень и расстреляла сотни мирных советских людей. В районе станции Почеп батальоном, где служил свидетель Фукс, было захвачено 50 мирных жителей, которые были направлены в штаб Бернгарда, а затем бесследно исчезли.

О чудовищных злодеяниях гитлеровцев рассказывают суду малолетние свидетели 13-летние Иван Фомичев и Мидвин Гаридова.

Осенью 1942 года в районе Навли гитлеровцами было расстреляно из автоматов до 50 мирных жителей—женщин, стариков и детей.

Лишь случайно удалось спастись взрослому и трем малолетним, в том числе и свидетелям. Свидетель Ванюшка Фомичев спасся тем, что его мать, упав, сраженная автоматной очередью, прикрыла его своим телом.

Председательствующий (обращаясь к подсудимому Бернгарду):

—Вы показывали, что действовали в связи с немецким военным уставом. Такие операции, о которых показывали свидетели Фомичев и Гаридова, предусматривались военными уставами германской армии?

Бернгард: Нет.

Председатель: Значит, такие операции являлись выражением политики немецкого фашизма, преследующей истребление советского народа?

Бернгард: Так точно.

Свидетели Беднягин и Черков, сражавшиеся против немецких оккупантов в составе партизанских отрядов, показывают суду, что гитлеровцы расстреливали советских людей без суда и следствия, беспощадно расправлялись с женщинами и стариками, родственники которых были отнесены к числу «небогатых».

Свидетель И. А. Антонин в своих показаниях воспроизвел картину повешения немцами в поселке Троена, Жуковского района, восьми женщин, в том числе учителей.

Свидетельница Голенкова М. Б. рассказала о расстреле немецкими жандармами около 300 жителей поселка Воронов Лог, Брассовского района.

Свидетель Н. А. Марченко—старый орловский врач и свидетельница, жительница Орла Е. П. Селиховна, Демиденко показали, что чудовищный террор в Орле осуществлялся под руководством немецкой военной комендатуры, которую возглавлял подсудимый Гаманн.

Показаниями свидетельницы Селиховой-Демиденко утреннее заседание заканчивается.

ГРЕЧЕСКОЕ ПРАВИТЕЛЬСТВО ЗАПРЕТИЛО ДЕМОНСТРАЦИЮ ЭАМ

ПАРИЖ, 27 декабря. (ТАСС). Как передает парижское радиовуководство греческого национально-освободительного фронта (ЭАМ) обратилось к правительству с просьбой разрешить организовать демонстрацию, под лозунгами включения представителей ЭАМ в правительство и объявления всеобщей амнистии. В ответ на эту просьбу председатель совета министров Греции Софулис заявил, что такая демонстрация не может быть разрешена. Закон об амнистии, заявил Софулис, не может быть изменен, никакого расширения греческого правительства ни в пользу правых, ни в пользу левых произведено не будет.

ЧИСЛЕННОСТЬ АМЕРИКАНСКИХ ВОЙСК ВО ФРАНЦИИ

ПАРИЖ, 27 декабря. (ТАСС). Американская информационная служба в Париже опубликовала сообщение о численности американских войск во Франции. Год назад на территории Франции насчитывалось 2 миллиона американских солдат. К 1 января 1946 года их останется 305 тысяч (из них 150 тысяч подготовляются к отправке в Соединенные Штаты).

Решение французских социалистов о выходе из состава делегации левых партий

ПАРИЖ, 27 декабря. (ТАСС). Директивный комитет социалистической партии решил порвать с делегацией левых партий, которая в течение последних месяцев регулярно собиралась по приглашению всеобщей конфедерации труда (ВКТ) для обсуждения острейших вопросов французской внутренней политики. Делегация левых партий состоит из представителей всеобщей конфедерации труда, лиги прав человека, партии радикал-социалистов, партии социалистов и партии коммунистов. Как известно, недавно делегация левых партий разработала проект правительственной программы, предусматривающей проведение во Франции прогрессивных внутренних реформ. В решении руководящего комитета социалистической партии говорится, что «социалистическая партия больше не будет участвовать в работах делегации левых партий, которой собираются придать постоянный характер».

Во французских политических кругах это решение руководства социалистической партии рассматривают, как логическое следствие проводимой руководящим комитетом социалистов политики поддержки партии «народно-республиканское движение» (МРП), которая не представлена в делегации левых партий. Напоминают, что во время недавнего правительственного кризиса руководство социалистической партии настаивало на обязательном участии МРП в составе правительства. По имеющимся сведениям, обсуждение вопроса о разрыве с делегацией левых партий на заседании руководящего комитета было продолжительным и бурным. Вместе с тем в ответ на письмо секретариата коммунистической партии руководящий комитет социалистической партии уполномочил свою делегацию в согласительном комитете обсудить с представителями компартии вопрос о состоянии отношений между двумя партиями. Известно, что согласительный комитет еще не собрался ни разу после правительственного кризиса.

И. о. ответственного редактора
В. А. ШУРЫГИН.

ТЕЛЕФОНЫ РЕДАКЦИИ: Ответственный редактор — 2.35, зам. ответственного редактора — 0,43, ответственный секретарь — 0.39, отдел пропаганды — 9.09, промышленный отдел — 8.47, сельскохозяйственный — 9.59, отдел писем — 1.89, отдел иллюстраций — 7,95, ночная редакция — 2.04. АДРЕС РЕДАКЦИИ: гор. Чкалов, ул. 9 Января, 76.

ФВ13272 Тираж 40.500 Типография «Чкаловской Коммуны», гор. Чкалов, Ленинская, 60. Издат 2271.

Бизменницина Надежда Владимировна, проживающая в г. Чкалове, по ул. Ворошилова, д. № 47, возбуждает дело о разводе ее с мужем Бизменницыным Никитой Константиновичем, проживающим в г. Чкалове, по Трофимовскому переулку, д. № 10.

Дело подлежит рассмотрению в народном суде 2 уч. Кагановичского района г. Чкалова.

Гусак Павел Ефимович, проживающий в г. Чкалове, в общежитии зенитного училища, возбуждает дело о разводе его с женой Гусак Ниной Владиславовной, проживающей в г. Чкалове, по ул. Кирова, № 52, кв. 7.

Дело подлежит рассмотрению в народном суде 3 уч. Дзержинского района г. Чкалова.