ПРОЛЕТАРИИ ВСЕХ СТРАН, СОЕДИНЯЙТЕСЬ!

ЧКАЛОВСКАЯ КОММУНА

№ 56 (5363)
ПЯТНИЦА
23
МАРТА
1945 г.

ОРГАН ЧКАЛОВСКОГО ОБЛАСТНОГО И ГОРОДСКОГО КОМИТЕТОВ ВКП(б), ОБЛАСТНОГО И ГОРОДСКОГО СОВЕТОВ ДЕПУТАТОВ ТРУДЯЩИХСЯ

Цена 20 коп.

ПРИКАЗ

Верховного Главнокомандующего

Командующему войсками 1-го Украинского фронта Маршалу Советского Союза КОНЕВУ
Начальнику штаба фронта генералу армии СОКОЛОВСКОМУ

Войска 1-го **Украинского** фронта, прорвав оборону противника западнее и южнее города **Оппельн**, продвинулись вперед на 40 километров на каждом направлении и, соединившись в районе города Нойштадт, окружили и разгромили группу немецких войск юго-западнее **Оппельн**.

В результате боев войска фронта взяли в плен до 15.000 немецких солдат и офицеров, захватили 464 орудия и большое количество другого вооружения и военного имущества.

В ходе наступления войска фронта овладели в немецкой Силезии городами **Нойштадт, Козель, Штейнау, Зюльц, Краппитц, Обер-Глогау, Фалькенберг**, а также с боями заняли более 400 других населенных пунктов.

В боях при прорыве обороны немцев и овладении названными городами отличились войска генерал-полковника **Гусева**, генерал-лейтенанта **Коровникова**, генерал-полковника **Курочкина**, генерал-полковника **Жадова**, генерал-лейтенанта **Буховец**, генерал-майора **Ковальчука**, генерал-майора **Гончарова**, генерал-майора **Лямина**, генерал-майора **Наумова**, генерал-майора **Трубачева**, генерал-майора **Бакланова**, генерал-майора **Казачок**, генерал-майора **Шарабурко**, генерал-майора **Андреева**, генерал-майора **Озимина**, генерал-лейтенанта **Новосельского**, генерал-майора **Говорова**, полковника **Долгова**, полковника **Ястребова**, полковника **Лысенко**, генерал-майора **Ястребова**, полковника **Зиновьева**, полковника **Сухарева**, полковника **Пыпырева**, полковника **Мурашова**, генерал-майора **Гришина**, полковника **Ефименко**, полковника **Ромашина**, полковника **Лаврова**, полковника **Никаноров**а, полковника **Тимошенко**, генерал-майора **Родионова**, полковника **Кузьмина**, генерал-майора **Александрова**, полковника **Кучеренко**, полковника **Шаповалова**, полковника **Петренко**, генерал-майора **Русакова**, генерал-майора **Чиркова**; танкисты генерал-полковника танковых войск **Новикова**, генерал-полковника **Лелюшенко**, генерал-майора танковых войск **Стогний**, генерал-майора танковых войск **Упмана**, генерал-лейтенанта танковых войск **Белова**, генерал-лейтенанта танковых войск **Корчагина**, генерал-лейтенанта танковых войск **Полубоярова**, генерал-майора танковых войск **Кузнецова**, полковника **Орлова**, полковника **Волкова**, полковника **Шевченко**, подполковника **Зайцева**, полковника **Денисова**, полковника **Ефимова**, подполковника **Махно**, подполковника **Чурилова**, полковника **Моряхина**, полковника **Дежурова**, полковника **Дудко**, полковника **Грищенко**, полковника **Силова**, подполковника **Черных**, подполковника **Саенко**, подполковника **Барилова**, подполковника **Мельникова**, полковника **Чеснокова**, подполковника **Гуменчука**, майора **Леликова**; артиллеристы генерал-полковника артиллерии **Варенцова**, генерал-лейтенанта артиллерии **Ярового**, генерал-майора артиллерии **Полосухина**, генерал-лейтенанта артиллерии **Михалкина**, генерал-майора артиллерии **Дорофеева**, генерал-майора артиллерии **Ментюкова**, генерал-майора артиллерии **Кабатчикова**, генерал-майора артиллерии **Полуэктова**, генерал-лейтенанта артиллерии **Королькова**, генерал-лейтенанта артиллерии **Кожухова**, генерал-майора артиллерии **Волкенштейна**, генерал-майора артиллерии **Кофанова**, генерал-майора артиллерии **Санько**, генерал-майора артиллерии **Краснокутского**, полковника **Франченко**, полковника **Белова**, подполковника **Шилова**, генерал-майора артиллерии **Сонина**, полковника **Сычугова**, полковника **Кузнецова**, полковника **Чевола**, полковника **Мишина**, полковника **Коханенко**, полковника **Куликова**, полковника **Реутова**, полковника **Толмачева**, полковника **Воробьева**, полковника **Никонова**, подполковника **Кузьменко**, подполковника **Коленченко**; летчики генерал-полковника авиации **Красовского**, генерал-майора авиации **Пронина**, генерал-лейтенанта авиации **Рязанова**, генерал-лейтенанта авиации **Утина**, генерал-майора авиации **Горлаченко**, генерал-майора авиации **Баранчука**, генерал-майора авиации **Демидова**, полковника **Никишина**, полковника **Добыша**, полковника **Грибакина**, полковника **Шундрикова**, подполковника **Донченко**, полковника **Коломейцева**, полковника **Мачина**, подполковника **Давидкова**, полковника **Нога**, подполковника **Гореглядя**, подполковника **Крюкова**, полковника **Кожемякина**, полковника **Чумаченко**, майора **Вашурина**; саперы генерал-лейтенанта инженерных войск **Галицкого**, генерал-майора инженерных войск **Концевого**, полковника **Громцева**, полковника **Булахова**, полковника **Полуэктова**, полковника **Кордюкова**, полковника **Костенко**, полковника **Березина**, полковника **Бондарева**; связисты генерал-лейтенанта войск связи **Булычева**, генерал-майора войск связи **Яковлева**, генерал-майора войск связи **Нестерова**, полковника **Шелакутова**, полковника **Остренко**, подполковника государственной безопасности **Гриб**.

В ознаменование одержанной победы соединения и части, наиболее отличившиеся в боях при прорыве обороны немцев и разгроме войск противника юго-западнее **Оппельн**, представить к награждению орденами.

Сегодня, 22 марта, в 21 час столица нашей Родины **Москва** от имени Родины салютует доблестным войскам 1-го Украинского фронта, прорвавшим оборону немцев и разгромившим войска противника юго-западнее **Оппельн**,—двадцатью артиллерийскими залпами из двухсот двадцати четырех орудий.

За отличные боевые действия об'являю **благодарность** руководимым Вами войскам, участвовавшим в боях при прорыве обороны немцев и разгроме войск противника юго-западнее **Оппельн**.

Вечная слава героям, павшим в боях за свободу и независимость нашей Родины!

Смерть немецким захватчикам!

Верховный Главнокомандующий
Маршал Советского Союза И. СТАЛИН.

22 марта 1945 года. № 305.

ОТ СОВЕТСКОГО ИНФОРМБЮРО

ОПЕРАТИВНАЯ СВОДКА ЗА 22 МАРТА

В течение 22 марта юго-западнее **КЕНИГСБЕРГА** войска 3-го **БЕЛОРУССКОГО** фронта вели бои по уничтожению группировки противника, прижатой к побережью залива **ФРИШ ГАФ** в районе **ХАЙЛИГЕНБАЙЛЬ** и заняли населенные пункты **МЮКЮНЕН, ГАБДИТТЕН, ШИРТЕН, ГЕНРИХСХОФ, ГЕЛЕНЕНХОФ**. За 21 марта в этом районе войска фронта взяли в плен более 800 немецких солдат и офицеров.

На **ДАНЦИГСКОМ** направлении наши войска, продолжая наступление, заняли населенные пункты **КРИФКОЛ, ГЮТТЛАНД, ХОХЕНШТАЙН, ШЕНВАРЛИНГ, КЛАЙН КЛЕШКАУ, РУССОШИН, БАНГШИН, ЛЕЕСЕН, ВЕЛЬТЦЕНДОРФ**. В боях за 21 марта в этом районе взято в плен более 500 немецких солдат и офицеров.

Войска 1-го **УКРАИНСКОГО** фронта, прорвав оборону противника западнее и южнее города **ОППЕЛЬН**, продвинулись вперед на 40 километров на каждом направлении и, соединившись в районе города **НОЙШТАДТ**, окружили и разгромили группу немецких войск юго-западнее **ОППЕЛЬН**.

В результате боев войска фронта взяли в плен до 15 тысяч немецких солдат и офицеров и захватили следующие трофеи: самолетов—21, танков и самоходных орудий—57, орудий—464, пулеметов—свыше 1.000, винтовок и автоматов—более 13.000, автомашин—3.000, паровозов—27, вагонов—1.520, лошадей—5.000, складов с боеприпасами, снаряжением и продовольствием—75. Противник потерял только убитыми свыше 30 тысяч солдат и офицеров.

В ходе наступления войска фронта овладели в немецкой Силезии городами **НОЙШТАДТ, КОЗЕЛЬ, ШТЕЙНАУ, ЗЮЛЬЦ, КРАППИТЦ, ОБЕР-ГЛОГАУ, ФАЛЬКЕНБЕРГ**, а также с боями заняли более 400 других населенных пунктов, в том числе крупные населенные пункты **ЛОРЕНЦБЕРГ, АРНСДОРФ, ШТРИГЕНДОРФ, КЮШМАЛЬЦ, ЗАЙФЕРСДОРФ, ШТЕФАНСДОРФ, ГРОСС-НОЙДОРФ, ХЕРМСДОРФ, ФОЛЬКМАННСДОРФ, ДИТТЕРСДОРФ, ШТОЙБЕНДОРФ, ЗАБШЮТЦ, ГРЕБНИГ, МАТЦКИРХ, ШВЕРФЕЛЬДЕ, ГРЕГОРСДОРФ**.

В Чехословакии, северо-восточнее и севернее **ЗВОЛЕНА**, наши войска, действуя в трудных условиях горно-лесистой местности в полосе Карпат, заняли более 40 населенных пунктов, среди которых крупные населенные пункты **ПРЕДАЙНА, ЛУБЕТОВА, ДУБРАВИЦА, ЧЕРИН, БАДИН, СЕЛЬНИЦА, ГАЙНИКИ**.

В районе нижнего течения реки **ДРАВЫ**, северо-западнее города **ОСИЕК**, немецкие войска в двух местах форсировали реку и пытались расширить занятые плацдармы. Войска болгарской и югославской армий, действуя совместно с нашими войсками, решительным контрударом разгромили переправившиеся немецкие части и остатки их отбросили на южный берег **ДРАВЫ**.

За 21 марта на всех фронтах подбито и уничтожено 89 немецких танков и самоходных орудий. В воздушных боях и огнем зенитной артиллерии сбит 51 самолет противника.

* * *

Налет нашей авиации на железнодорожный узел Веспрем в Венгрии

В ночь на 22 марта наши тяжелые бомбардировщики нанесли удар по железнодорожному узлу **Веспрем** в Венгрии. В результате бомбардировки на территории узла возникли пожары, сопровождавшиеся сильными взрывами.

* * *

Юго-западнее Кенигсберга наши войска продолжали бои по ликвидации восточно-прусской группировки немцев. Сломив сопротивление противника, советские части заняли опорный пункт Ширтен, находящийся в трех километрах к востоку от города Хайлигенбайль. Противник стремится во что бы то ни стало удержать в своих руках этот город, прикрывающий прибрежный поселок Розенберг, в котором оборудованы причалы для судов. Немцы заранее подготовили Хайлигенбайль к обороне. На подступах к нему отрыты сплошные линии траншей и установлены широкие минные поля. Наши части, подошедшие вчера к городу с юга, сегодня после ожесточенного боя овладели казармами и группой домов на южном берегу реки Иарфт. Затем советские бойцы, по грудь в ледяной воде, переправились через реку и заняли несколько зданий на ее северном берегу. За день советские войска истребили более 2 тысяч немецких солдат и офицеров, уничтожили 16 танков и самоходных орудий, 10 бронетранспортеров, 48 полевых орудий и до 400 автомашин.

Наши бомбардировщики, штурмовики и истребители атакуют артиллерийские позиции, опорные пункты немцев, пристани, причалы, а также суда противника в заливе Фриш Гаф.

* * *

На Данцигском направлении наши войска, преодолевая упорное сопротивление противника, с боями заняли несколько населенных пунктов. Немцы контратаками, а также сильным огнем полевых орудий и артиллерии военных кораблей стремятся не допустить продвижения советских частей к побережью Данцигской бухты. Наши войска, наступающие вдоль западного берега Вислы, выбили немцев из Гюттланда—важного узла дорог. На другом участке ожесточенные бои произошли за высоту, господствующую над местностью. Противник построил на этой высоте железобетонные доты с подземными ходами сообщения. Наши бойцы обошли высоту с юга и штурмом овладели этим мощным опорным пунктом обороны немцев. Сломив яростное сопротивление, советские части овладели также населенным пунктом Вельтцендорф, находящимся в 4 километрах к западу от Гдыни. Нашими подразделениями захвачен бронепоезд противника. Команда бронепоезда взята в плен.

Войска 1-го Украинского фронта перешли в наступление. К западу от города Оппельн, советские части после упорных боев прорвали сильно укрепленную оборону противника. Затем в прорыв были введены наши подвижные соединения. Ударная группа наших войск стремительно продвинулась вперед и овладела городом Фалькенберг, уничтожив при этом более 2 тысяч гитлеровцев. Вскоре пал важный опорный пункт обороны немцев и узел шоссейных дорог—Ламсдорф. В этом населенном пункте наши бойцы освободили свыше 4 тысяч советских граждан, томившихся в фашистской неволе.

Развивая успех, наши войска вышли к городу Нойштадт. Всю ночь не стихая, шли ожесточенные уличные бои. К утру город был очищен от гитлеровцев. В Нойштадте захвачены большие трофеи, в том числе склады с военным имуществом. В то же время наши части, занимавшие плацдарм на западном берегу Одера, южнее города Оппельна, сломили сопротивление немцев и овладели городом Сбершлоссер Глейвиц. Отбрасывая и уничтожая противника, наши войска, наступающие западнее и южнее Оппельна, соединились в районе города Нойштадт. Таким образом, группа немецких войск, расположенная в районе к юго-западу от Оппельна, оказалась в окружении. Противник, находившийся под непрерывным артиллерийско-минометным обстрелом, нес огромные потери. Стремительными ударами советские танковые соединения расчленили окруженную вражескую группировку на отдельные изолированные друг от друга части. Умелые и решительные действия наших войск дезорганизовали противника. Провалились также и попытки немцев извне оказать помощь окруженным войскам. Советские пехотинцы, танкисты и артиллеристы, отбивая вражеские контратаки, одновременно вели бои по ликвидации немецких частей, попавших в окружение. Сопротивление гитлеровцев было сломлено. Немецкие солдаты и офицеры стали группами сдаваться в плен. Наши войска подавили последние очаги сопротивления и завершили разгром окруженной группы немецких войск.

Места боев усеяны тысячами трупов гитлеровцев. В ходе боев подбито и сожжено 280 танков и самоходных орудий, 62 бронетранспортера, уничтожены сотни орудий, минометов и другого вооружения противника.

На нефтяных промыслах

Повысить ответственность за использование оборудования

Нефтяники Бугуруслана обязались добыть на 20 проц. нефти больше, чем в прошлом году. Чтобы сдержать слово, буровики должны сдать в течение года в установленные планом сроки не менее 50 эксплоатационных скважин и сделать до 10 тысяч метров разведочной проходки. Впервые за время существования бугурусланского месторождения будет бурится скважина на девон глубиной в 2.500 метров и углублена скважина из угленосной свиты на девонскую.

Передовые буровые бригады мастеров тт. Бузулукого, Поликанова, Николаева и других, работают с напряжением, выполняют свои задания в 2—3 раза, обеспечивая месячную производственную программу по конторе в целом. Часть же буровых бригад на протяжении многих месяцев не выполняет своих заданий и позорно проваливает государственные планы.

Об'ясняется это, главным образом, неправильным отношением к использованию оборудования. Многочисленные факты говорят о наличии в отстающих бригадах бесхозяйственного, а подчас варварского отношения к станочному парку и моторам.

Вот несколько таких фактов. Мотор «Куммекс» после капитального ремонта проработал только 40 часов и снова вышел из строя из-за несвоевременной смазки, наличия в масле посторонних примесей. Буровая № 13 в феврале много дней простояла из-за неисправности редуктора и контрпривода у роторного прицепа. По вине кочегара Мокшина лопнул котел, что явилось причиной простоя буровой № 245.

Долгое время бездействовала буровая мастера тов. Морчкова. Здесь был заморожен водопровод.

Эти и другие простои являются результатом нарушения правил технического ухода за машинами, отсутствия профилактического ремонта, несвоевременной смазки и поливки подшипников. По этим же причинам простои бурильных станков составили в 1944 году 47 проц. от общего баланса времени. Бригада мастера Айрапетяна, например, вместо 23 дней бурила скважину 158 дней. Строительство этой скважины обошлось государству на 291.760 рублей дороже планового. Контора бурения перерасходовала на строительство скважин более миллиона рублей.

Руководство конторы бурения не извлекло уроков из горького опыта прошлого года и не принимает решительных мер к устранению причин простоев и аварий станочного парка. Руководители конторы бурения и механо-ремонтных мастерских ведут бесконечный спор:

— Плохо ремонтируете, — говорят одни.

— Плохо ухаживаете за машинами, — говорят другие.

Стоит заглянуть во двор и цехи механо-ремонтных мастерских, чтобы убедиться в том, что работники конторы бурения напрасно пишут себе оправданий. Здесь лежат привезенные на ремонт станки, моторы, насосы... Но в каком виде? Вот прицеп ЭРИ—400. На нем нет ни пускового мотора, ни топливного насоса, ни головки блока, ни поршневой группы с шатунами и множества других частей. На каждом насосе глубокого бурения отсутствует по 20 деталей. Где они? Никто не знает. Приходится изготовлять новые детали, а это удорожает проходки, сроки ремонта, задерживает бурение.

Нужно навести порядок в хозяйстве конторы бурения, покончить с безответственным отношением к станочному парку.

Б. МИХАЙЛОВ.

ПОЛИТШКОЛЫ В ПЕРВИЧНЫХ ПАРТОРГАНИЗАЦИЯХ

Мордовско-Баклинский райком ВКП(б) создал 13 политшкол при первичных партийных организациях. В этих школах 230 коммунистов и комсомольцев изучают «Краткий курс истории ВКП(б)» и книгу товарища Сталина «О Великой Отечественной войне Советского Союза». Политшколами руководят штатные пропагандисты райкома партии.

200.000 КИЛОМЕТРОВ НА ОДНОЙ МАШИНЕ

Три года ефрейтор Чумаков, бывший рабочий зерносовхоза имени Кирова, Чкаловской области, водит на фронте машину ЗИС-5. За это время Чумаков, перевозя военные грузы, сделал на своей машине по фронтовым дорогам без единого случая аварий 200.000 километров, перекрыв все существующие нормы пробега.

Парторг роты старшина
Н. АЛЕКСАХИН.

Рабочий план—каждому колхозу

Постановление Совнаркома Союза ССР и ЦК ВКП(б) «О плане развития сельского хозяйства на 1945 год» является боевой и конкретной программой дальнейшего под'ема сельского хозяйства. Выполняя этот план, работники социалистического земледелия обеспечивают страну и Красную Армию во всевозрастающих размерах хлебом и техническими культурами для промышленности.

Успешное выполнение заданий партии и правительства зависит от того, как будет организовано доведение плана до каждого колхоза, МТС и совхоза. Совнарком СССР и ЦК ВКП(б) обязали партийные и советские организации обеспечить не позднее 1 апреля 1945 года составление производственно-финансовых планов в колхозах, МТС и совхозах, заключение договоров МТС с совхозами, а также рабочих планов тракторных и полеводческих бригад в колхозах, совхозах и МТС, предусмотрев в них закрепление за бригадами, колхозниками и рабочими совхозов средств производства, расстановку колхозников и рабочих МТС и совхозов по отдельным видам работ.

Задача заключается в том, чтобы плановые задания были составлены с учетом наличия в колхозе всех средств производства, рабочей силы и сроков выполнения работ. Поэтому при составлении производственно-финансовых планов нельзя ограничиваться только развернутой цифрой. Необходимо глубоко и всесторонне знать каждое хозяйство, знать условия, в каких будет выполняться план.

Весенний сев — важнейшее звено в цепи мероприятий, обеспечивающих выполнение общего производственно-финансового плана хозяйства. Весенний сев — фундамент, основа борьбы за высокие и устойчивые урожаи. Выполняя указания партии и правительства, колхозы, совхозы и МТС в течение всей зимы усиленно готовятся к весенним полевым работам. Подготовка кадров, засыпка и очистка семян, заготовка и вывозка удобрений, ремонт машин и инвентаря, завоз горючего, подготовка живого тягла — всему этому в течение зимы уделено достаточно внимания и энергии работников сельского хозяйства.

Но даже при самом отличном претворении всех этих мероприятий, имея хорошую программу сева, дело может не иметь успеха, если организационно, до мельчайших деталей, не продумать порядок, не спланировать ход весенне-полевых работ. Рабочий план — это конкретный план расстановки сил и средств на весеннем севе с учетом фактора времени и производственных заданий сева по культурам, с учетом севооборотов и проведения всех необходимых агрономических мероприятий.

В разработке рабочего плана колхоза должны принять участие широкие массы колхозников. С помощью колхозников правления смогут выявить все неучтенные резервы, найти пути для перевыполнения планов, для расширения производства, для повышения урожайности. Колхозники лучше, чем кто бы то ни был, помогут спланировать эффективное использование средств производства.

Правильно поступили руководители Краснохолмского района, организовав составление рабочих планов в колхозах, как важнейшее мероприятие с участием широких масс колхозников. С помощью колхозников выявлено не мало резервов для создания семенных фондов, привлечения живого тягла. Составлению производственных планов широко сочетается с организацией социалистического соревнования.

Сегодня мы публикуем рабочий план колхоза «Колос», Чкаловского района. Этот колхоз в прошлом году добился крупных успехов в повышении урожайности лишь потому, что руководители его серьезно отнеслись к организации планирования. Со всей серьезностью отнеслись руководители колхоза к составлению рабочего плана и в этом году, имея в виду новые сложные задачи по поднятию урожайности. В плане предусмотрено все — кто, какую работу будет выполнять, какое тягло, какой инвентарь закрепляется за звеньями, за бригадами, когда, каких и сколько мероприятий необходимо провести в дни сева. Привлечение колхозников к составлению плана помогло ликвидировать «узкие места».

Составление рабочих планов в колхозах необходимо сочетать с работой по планированию агрономических мероприятий, обеспечивающих в дальнейшем получение высоких урожаев. Пленум областного комитета партии обязал облземотдел, совхозные тресты, райкомы ВКП(б) и райполкомы, райземотделы, директоров МТС и совхозов в каждом колхозе и совхозе до 1 апреля разработать силами агрономов, совместно с правлениями колхозов и опытными колхозниками, агрономические мероприятия по проведению весеннего сева. В этих планах должны быть предусмотрены правильное размещение всех культур в полях севооборотов, а где севооборотов нет,—по лучшим для каждой культуры предшественникам, улучшение качества предпосевной обработки полей и проведение сева в лучшие агрономические сроки для каждой культуры.

Областной комитет партии, в соответствии с постановлением Центрального Комитета ВКП(б) от 13 января 1945 года о мероприятиях по под'ему сельского хозяйства Чкаловской области, потребовал от партийных и советских органов, директоров МТС и совхозов, от председателей колхозов безусловного выполнения установленных заданий по севу яровой пшеницы и урожайности ее на 1945 год. При составлении производственных, агрономических и рабочих планов следует учесть это указание. Необходимо обеспечить размещение посевов яровой пшеницы в первую очередь по пласту и обороту пласта целинных и долголетних залежных земель, вспаханных под пары или зябь, по пласту и обороту пласта многолетних трав, вспаханных на зябь, а также по весеннему выпаду озимых хлебов, посевы которых проводились по чистым парам. На работы по севу яровой пшеницы должны быть выделены опытные колхозники. Необходимо организовать специальные звенья по уходу за посевами яровой пшеницы, закрепив за ними определенные участки полей и необходимый сельскохозяйственный инвентарь.

Сейчас во всех колхозах началась проверка готовности к весеннему севу. При проведении этой работы, наряду с другими важнейшими мероприятиями, надо хорошо проверить правильное составление рабочих планов, проверить правильность сочетания в этих планах средств производства МТС и колхозов.

Хорошо и продуманно составленные рабочие планы и организованное массовое социалистическое соревнование по выполнению их обеспечат успех весеннего сева и получение в текущем году высоких и устойчивых урожаев.

День Победы Родины

ПЕРВАЯ ПЛАВКА ЧУГУНА НА ГАЗЕ

В литейном цехе саратовского завода «Серп и молот» проведена первая плавка чугуна на газе Елшанского месторождения. Вагранка, оборудованная газовыми горелками, выдала сталистый чугун. Химический анализ показал высокое качество металла.

На газ переводятся все вагранки. Расход кокса в литейном цехе завода «Серп и молот» сокращается наполовину. (ТАСС).

МИЛЛИОН ДЕТАЛЕЙ ОБРАБОТАН ТОКАМИ ВЫСОКОЙ ЧАСТОТЫ

Три года существует на Уральском автозаводе бюро поверхностной электрозакалки. За это время токами высокой частоты обработано около миллиона автомобильных деталей. Благодаря этому завод сэкономил 800 тонн мазута, 300 тонн древесного угля. (ТАСС).

ИНСТИТУТ УГОЛЬНОГО МАШИНОСТРОЕНИЯ В МОСКВЕ

В Москве организован Государственный проектно-конструкторский и экспериментальный институт угольного машиностроения (Гипроуглемаш) Наркомата угольной промышленности СССР.

Институт будет разрабатывать новые конструкции машин для механизации трудоемких процессов угледобычи и проходки шахт и внедрять передовую технологию на машиностроительных заводах наркомата.

В Сталино и Новосибирске открываются филиалы института. (ТАСС).



Передовая в Ставропольском крае Ново-Расшеватская МТС, досрочно выполнив годовой план ремонта тракторов помогает соседним МТС завершить подготовку к весенним полевым работам. НА СНИМКЕ: лучшая молодежная ремонтная бригада трактористов (слева направо): Е. Козлова, И. Шматов и З. Зайцев за сборкой мотора. Они выполняют ежедневно по 3—3,5 нормы.

Фото Г. АРАКЕЛЬЯНА (Фотохроника ТАСС).

НОВЫЙ МОСТ ЧЕРЕЗ ЗАПАДНУЮ ДВИНУ

В Риге открылось автомобильное, трамвайное и пешеходное движение по новому мосту через Западную Двину. Старый мост был взорван немцами. Круглые сутки, в дождь и снег, на холодном ветру, строители и рижане воздвигали новые устои, ставили фермы, строили настилы моста. Их самоотверженный труд дал блестящие результаты: мост сооружен на десять дней раньше срока и получил отличную оценку. (ТАСС).

В МОСКВЕ СТРОИТСЯ НОВЫЙ ТЕАТР

Возобновилось строительство театра на площади Журавлева в Сталинском районе Москвы. Он рассчитан на 1100 мест. Театр будет оборудован вращающейся сценой, современными театральными механизмами, новейшей осветительной аппаратурой и лампами дневного света.

Строительство нового театра должно быть завершено в конце нынешнего года. (ТАСС).

«ФЛОРА СССР»

В Ленинграде подготовлен к печати XIII том капитального труда «Флора СССР», выпускаемого ботаническим институтом Академии наук СССР. Он посвящен семейству бобовых, насчитывающему около 2 тысяч видов, широко распространенных в стране, особенно в Сибири, на Кавказе и в Средней Азии.

Накануне весеннего сева

Рабочий план колхоза „Колос“

Несмотря на трудности военного времени, колхозники сельхозартели «Колос» в 1944 году успешно справились с основными сельскохозяйственными работами, значительно повысили урожайность зерновых культур: пшеницы получено 11 центнеров с гектара, а на семенных участках 15 центнеров, овса—ячменя 7—8 центн. с гектара. Это дало возможность колхозу полностью рассчитаться с государством по хлебопоставкам и засыпать семенные фонды.

Приступая к составлению производственного и рабочего плана на 1945 год, мы предварительно провели большую работу с бригадирами, звеньевыми и колхозным активом, который внес много ценных советов и предложений.

17 марта состоялось общее собрание членов сельхозартели, на котором и был утвержден производственный и рабочий план колхоза.

Планом предусматривается рост посевной площади колхоза на 43 процента, а ярового клина на 39 процентов против прошлого года. Посевная площадь пшеницы возрастает на 76,5 процента.

Подготовительные работы к весеннему севу

В плане главное внимание уделяется правильному размещению сельскохозяйственных культур по лучшим предшественникам с учетом перехода в текущем году к правильному севообороту.

Уже разработан проект обоснования севооборота, который даст возможность весной этого года произвести нарезку полей в натуре.

При размещении основных сельскохозяйственных культур учтены предшественники 1942, 1943 и 1944 годов. Основная ведущая культура—яровая пшеница размещена по обороту пласта люцерны и по залежи, а овес и ячмень по двухлетней залежи.

В плане отражены и качественные показатели обработки почвы по каждой культуре (глубина вспашки, культивация и заделка семян).

Вся площадь сева зерновых культур обеспечена чистосортными семенами, которые очищены и проверены на всхожесть, а перед началом сева будут протравлены, в том числе часть термическим способом.

516 гектаров посеем яровизированными семенами, помещение и инвентарь для яровизации подготовлены.

202 гектара семенных участков закреплены за специальными звеньями: звено № 1—звеньевая т. Юрова А. Ф., звено № 2—звеньевая Бунина Ирина.

Снегозадержание проведено на площади 918 гектаров; вывезено навоза под озимые культуры 220 тонн, в ближайшие дни будет подвезено еще 130 тонн. Заготовлено также 10 тонн золы и 6 центнеров птичьего помета. Весь сельскохозяйственный инвентарь: 10 плугов, 8 сеялок, 130 борон, 8 фургонов и упряжь к севу подготовлены и закреплены за бригадами и колхозниками.

На-днях закончим ремонт еще двух фургонов. На полевых работах будет занято 12 лошадей, 46 рабочих волов и 24 коровы, принадлежащих колхозникам. Весь рабочий скот закреплен за полеводческими бригадами и колхозниками и поставлен на отдых.

На период весеннего сева выделено и подвезено к месту полевых работ 300 центнеров грубых кормов. На полях нашего колхоза будут работать четыре трактора СТЗ и один ЧТЗ Нижне-Павловской МТС с прицепным инвентарем. Машины закреплены за тракторной бригадой тов. Шинкарева.

Об'ем весенне-полевых работ

Колхоз должен посеять 917 гектаров яровых культур, в том числе 600 гектаров пшеницы, 130 гектаров проса, 40 гектаров ячменя, 20 гектаров овса, 25 гектаров подсолнечника, 15 гектаров картофеля, 30 гектаров бахчевых культур, 25 гектаров овощей, 20 гектаров силосных, 2 гектара корнеплодов и 10 гектаров многолетних трав. Мы имеем под яровые культуры всего 370 гектаров зяби, которая будет забороновала в первые два дня после подсыхания пробней, прокультивирована и засеяна за шесть дней.

Остальную площадь—547 гектаров вспашем и одновременно заборонуем. На площади 100 гектаров весновспашки и 200 гектаров паров проведем предпахотное рыхление и на площади 200 гектаров весновспашки—закрытие влаги. На площади 300 гектаров весновспашки проведем прикатывание посевов. Кроме того заборонуем озимые и травы одновременно с посевом ранних яровых культур на площади 400 гектаров.

Порядок и сроки работ

Ранней весной по мере подсыхания гребней все тягло и тракторы выходят в поле на боронование зяби и на предпахотное рыхление, в выборочном порядке, не дожидаясь созревания всего массива. По мере созревания почвы будем немедленно начинать весновспашку с одновременным бороно ванием.

Вот как выглядит план весенне-полевых работ в таблице (см. таблицу)

Весь посев яровых закончим в 17 дней, а посев ранних зерновых, масличных культур и многолетних трав—за 13 дней. Для обслуживания тракторов, подвоза воды и горючего за тракторной бригадой закрепляется 18 человек и 7 голов тягла. Тракторы расставлены с таким расчетом, чтобы избежать холостых перегонов. За бригадой закреплены два полевых вагончика.

Организация труда

Колхоз имеет две полеводческих и одну огородную бригаду. В каждой полеводческой бригаде по два звена. В огородной бригаде 5 звеньев, за одним звеном закреплено 39 гектаров бахчей, за другим—15 гектаров картофеля и за тремя 25 гектаров овощных культур. Все колхозники закреплены по различным видам работ и заранее знают свои обязанности на время весенних полевых работ, что будет способствовать повышению качества полевых работ и обеспечивает ответственность работающих. Каждая бригада и звено имеют четкий план весенне-полевых работ. В них указаны место, вид, об'ем и сроки работ, агротехнические мероприятия и порядок перехода с одной работы на другую. Каждому колхознику раз'яснены постановление Совнаркома Союза ССР и ЦК ВКП(б) «О плане сельскохозяйственных работ на 1945 год» и порядок оплаты труда на севе и дополнительной оплаты за повышение урожайности.

Правление колхоза приняло меры к организации учета труда колхозников. Общее собрание колхозников утвердило начисление трудодней в двойном размере за первые шесть дней и в полуторном размере за последующие пять дней сева—колхозникам и колхозницам, которые обеспечат выполнение норм и хорошее качество посевных работ.

Распорядок дня на период сева установлен следующий: начинаем работу в 5 часов утра с перерывом на завтрак с 3 до 9 часов утра и на обед с 1 часу до 3 часов дня. С трех часов до 9 часов вечера—продолжение работ.

С большим воодушевлением все колхозники и колхозницы встретили постановление правления о мерах по оказанию помощи Чкаловской области по развитию животноводства. Животноводческая бригада решила посеять своими силами для колхозного животноводства два гектара кормовой свеклы и три гектара тыквы. Посев будет произведен на приферменском участке. Животноводческой бригаде выделены необходимый сельхозинвентарь и тягло.

Массово-политическая работа на севе

Партийная и комсомольская организации совместно с правлением колхоза составили план массово-политической работы на период сева, в котором предусмотрены широкое развертывание социалистического соревнования среди бригад, звеньев и отдельных колхозников, еженедельный выпуск колхозной стенгазеты и двух выпусков в неделю «Боевых листков».

Ход социалистического соревнования будет отражаться в стенной печати и на доске производственных показателей. Опыт передовиков сева найдет широкое распространение через печать и производственные совещания колхозников.

Для проведения массовой работы в бригадах и звеньях выделены агитаторы из числа местной сельской интеллигенции и бригадиров, составлен план докладов — бесед на политические, сельскохозяйственные и научно-просветительные темы, будут проводиться громкие читки газет, журналов, сельскохозяйственных брошюр и ежедневная политинформация с ознакомлением и раз'яснением сводок Совинформбюро.

Правление колхоза открывает детскую площадку для 30 детей. Подготовлено для площадки помещение, выделены продукты, и дети будут иметь хорошее питание. Подобраны воспитательницы, обслуживающий персонал, приобретены детские игрушки.

Колхоз «Колос» готов к весеннему севу. Все наши люди знают свое место и хорошо понимают свои задачи. Все члены сельскохозяйственной артели «Колос» горят одним желанием — с честью выполнить задание партии и правительства о повышении урожайности колхозных полей и дать в 1945 году стране и Красной Армии еще больше хлеба, сыра, масла и других сельскохозяйственных продуктов, чтобы приблизить час разгрома немецко-фашистских захватчиков.

С этими задачами колхоз «Колос» успешно справится по примеру прошлых лет.

Председатель правления колхоза «Колос» Чкаловского района.—А. С. ДОЛМАТОВ.
Бригадиры: В. А. КАЛИНИН, М. И. СТОЛГОВСКИЙ, Е. Ф. БОЛГОВА.
Участковый агроном Е. Г. ЧЕКАНИНА.

Рабочий план весенне-полевых работ колхоза „Колос“ на 1945 год

№№ п/п.	НАИМЕНОВАНИЕ РАБОТ	Объем работы	НА ТРАКТОРАХ: Всего на тракторах	ЧТЗ: Объем работы	ЧТЗ: Дневное задание	ЧТЗ: Рабочих дней	СХТЗ: Объем работы	СХТЗ: Дневное задание	СХТЗ: Рабочих дней	СХТЗ: Работает тракторов	Потребуется ежедн. с/х. инвентаря: Людей	НАЗВАНИЕ	Количество	НА ЖИВОМ ТЯГЛЕ: Всего на живом тягле	Лошадьми: Объем работы	Дневное задание	Рабочих дней	Работает лошадей	Волами: Объем работы	Дневное задание	Рабочих дней	Работает волов	Коровами: Объем работы	Дневное задание	Рабочих дней	Работает коров	Потреб. ежеднев. с/х. инвент.: Людей	НАЗВАНИЕ	Количество
1	Боронование озимых	400	—	—	—	—	—	—	—	—	—	—	—	400	95	80	3	12	160	80	2	40	145	86	4	24	38	Борон.	76
2	Закр. влаги на весновсп	200	—	—	—	—	—	—	—	—	—	—	—	200	60	30	2	12	80	80	1	40	72	36	2	24	38	„	76
3	Предпахотное рыхлен. весновспашки	100	100	100	120	1.0	—	—	—	—	12	Культиват.	4	—	—	—	—	—	—	—	—	—	—	—	—	—	—	—	—
												Борон.	16																
4	Предпахотное рыхлен. паров	200	200	200	120	1.6	—	—	—	—	12	Культиват.	4	—	—	—	—	—	—	—	—	—	—	—	—	—	—	—	—
												Борон.	16																
5	Боронов. зяби 2 следа	370	370	—	—	—	870	176	2.5	4	8	Борон.	48	—	—	—	—	—	—	—	—	—	—	—	—	—	—	—	—
6	Культив. зяби с боронован	367	367	—	—	—	367	68	6	4	4	Культиват.	4	—	—	—	—	—	—	—	—	—	—	—	—	—	—	—	—
												Борон.	1																
7	Весновспашка с боронован.	385	325	133	22	6	192	52	6	4	8	Плугов.	4																
												Борон.	8	60	20	2	10	6	40	4	10	24	—	—	—	—	10	Плугов.	6
8	Весновспашка с посевом в агрегате	160	160	160	20	8	—	—	—	—	—	Плугов.	2																
												Борон.	6	—	—	—	—	—	—	—	—	—	—	—	—	—	—	—	—
												Сеялок.	1																
9	Посев ранних культур	545	435	—	—	—	435	72	6	4	4	Сеялок.	4	110	40	5	8	2	70	8	8	8	—	—	—	—	6	Сеялок.	3
10	Прикатывание посевов	300	130	—	—	—	130	6	2	2	2	Катков.	2	170	96	12	8	4	80	10	8	8	—	—	—	—	—	Катков.	4
11	Посев проса	130	130	—	—	—	130	72	2	4	4	Сеялок.	4	—	—	—	—	—	—	—	—	—	—	—	—	—	—	—	—
12	Посев овощей, бахчей и посадка картофеля	80	—	—	—	—	—	—	—	—	—	—	—	15	3	2	2	6	12	3	4	—	—	—	—	—	32	Плугов.	5
13	Подвоз семян	90	—	—	—	—	—	—	—	—	—	—	—	90	—	—	—	—	—	—	—	—	900	100	9	24	—	—	—
14	Обслуживание трактор. и полевод. бригад	—	—	—	—	—	—	—	—	—	—	—	—	—	—	—	—	4	—	—	—	10	—	—	—	—	—	—	—

ПРИМЕЧАНИЕ: Культивация зяби и прикатывание посевов на тракторах производятся ночью, посев—днем.

Готовить рабочий скот к весне

Заблаговременно подготовить живую тягловую силу к весенне-полевым работам—большая и ответственная задача. До начала сева необходимо в каждом колхозе составить график использования рабочего скота, всех лошадей и волов разбить на группы по состоянию упитанности и здоровья, установить соответствующие нормы кормления и обеспечить внимательный уход. Все тягло средней упитанности надо поставить на отдых за три недели до начала сева.

Наряду с рабочими лошадьми и волами на весеннем севе с успехом могут быть использованы яловые и низкопродуктивные коровы из общественного стада и личного пользования. Передовые колхозы нашей области уже имеют в этом деле богатый опыт. Колхоз имени Пугачева, Павловского района, в прошлом году использовал на полевых работах от 100 до 150 коров колхозников. Этим самым колхоз покрыл недостаток лошадей и справился со всеми сельскохозяйственными работами.

Выделение коров для сельхозработ должно проводиться при участии зооветработника райзо или участка. Рабочее время для коров должно быть строго регламентировано. Надо предусмотреть частые и длительные перерывы во время работы. Общая продолжительность рабочего дня для коров не должна превышать 7—8 часов в сутки.

На коровах, при правильном их использовании, может быть достигнута высокая выработка. Например, колхозница сельхозартели имени Кобозева, Павловского района, тов. Мякутина на коровах забороновала в день по 1,25 гектара пашни вместо 1 гектара по норме, а в период сенокошения скашивала по 4 гектара травы, вместо трех гектаров по норме. В колхозе «Егинсай», Ак-Булакского района, в истекшем году на различных работах было занято 52 коровы, в том числе 32 коровы, принадлежащие колхозникам.

В колхозе «Кайрат», этого же района, было привлечено к работам 36 коров. До наступления сева коров подучили к работе, для них была изготовлена легкая и удобная сбруя. Работали на коровах только те колхозники, которым эти коровы принадлежали. Оба колхоза своевременно закончили все полевые работы, во-время провели случку и получили от рабочих коров высокие удои молока. В текущем году эти колхозы также привлекают коров к полевым работам.

Чтобы рабочий скот на протяжении всего периода сева и уборки сохранил работоспособность, необходимо обеспечить его хорошими кормами. Весь забронированный фураж правление колхоза выдает полеводческим бригадам, исходя из норм кормления, по нарядам, подписанным председателем колхоза и счетоводом. Это обеспечит регулярный контроль за хранением и расходованием кормов. Корма должны быть заблаговременно подвезены к скотобазам и к отдаленным полевым станам.

Перед началом сева бригадиры обязаны весь имеющийся в их распоряжении рабочий скот распределить по группам, в зависимости от работоспособности и выносливости, установить дифференцированные нормы нагрузки, определить, на каких видах работ та или иная группа рабочего скота наиболее эффективно может быть использована. Большое внимание должно быть обращено на подбор парных запряжек.

Немаловажным вопросом является правильная подборка сбруи. Хорошо подобранный хомут, ярмо или седелка гарантируют во время полевых работ сохранение работоспособности животного. В этом отношении показателен пример колхоза «Жулдуз», Ак-Булакского района. Все 30 лошадей и 85 волов здесь приведены в полную готовность, разбиты по группам и закреплены за колхозниками. На каждую лошадь и вола подобрана сбруя. К сожалению, многие колхозы на подгонку сбруи не обращают никакого внимания.

До начала полевых работ каждый комплект сбруи необходимо тщательно просмотреть, промазать, занумеровать и закрепить за определенным животным. До выезда в поле члены полеводческих бригад должны быть обеспечены необходимыми инструментами и материалами для ремонта сбруи в полевых условиях. Это даст возможность избежать длительных простоев в горячую пору сева.

А. ПЕШКОВ.
Главный зоотехник облзо.

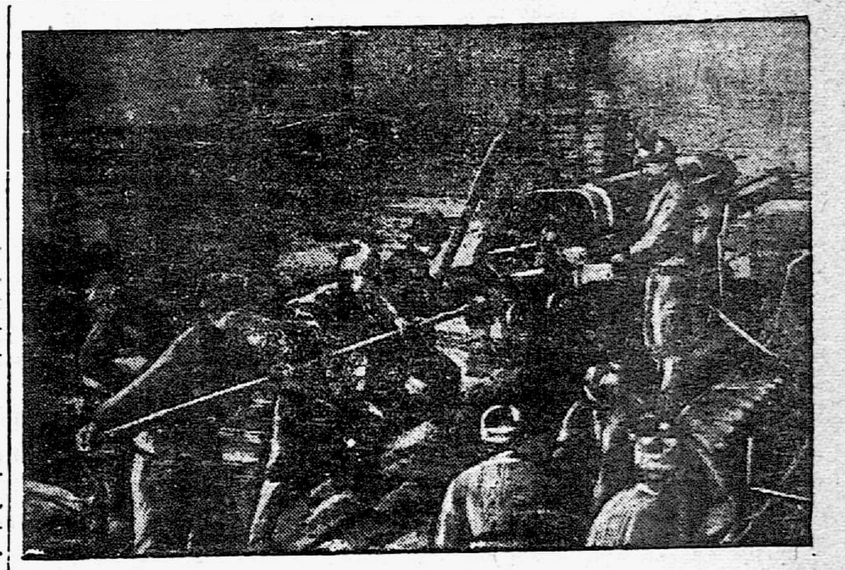

Второй Белорусский фронт. Орудийный расчет, которым командует старший сержант А. Г. Волков, ведет огонь по немцам.
Фото Е. КОПЫТА (Фотохроника ТАСС).

Военные действия в Западной Европе

ЛОНДОН, 21 марта. (ТАСС). В сообщении штаба верховного командования экспедиционных сил союзников говорится, что 19 марта войска союзников взяли 13.873 пленных.

ЛОНДОН, 22 марта. (ТАСС). В сообщении штаба верховного командования экспедиционных сил союзников говорится, что союзники сократили площадь удерживаемого немцами района южнее Мозеля и западнее Рейна, примерно, до размеров обычного предмостного укрепления. Германские части, остающиеся на этом плацдарме, в общем дезорганизованы. На этом участке союзники заняли 9 населенных пунктов. Еще в нескольких пунктах происходит ликвидация остатков неприятельских войск.

Между Пирмазенсом и Рейном немцы оказывают упорное сопротивление, пытаясь сохранить для себя открытым путь для отступления.

В районе своего Ремагенского предмостного укрепления союзники заняли несколько деревень и вышли к реке Зиг на участке протяжением в 11 км.

За 20 марта союзники взяли на западном фронте 8.683 пленных.

В результате совершенного 21 марта налета 1400 тяжелых бомбардировщиков, сопровождавшихся истребителями, на 10 аэродромов в Западной Германии, уничтожено на земле 43 германских самолета и сбито 19 самолетов. Союзники потеряли 35 самолетов.

Как передает агентство Рейтер, части американской 3-й армии вчера вступили в Людвигсхафен и продвигаются через город к Рейну.

НАЛЕТ АНГЛИЙСКОЙ АВИАЦИИ НА ГЕРМАНИЮ

ЛОНДОН, 21 марта. (ТАСС). В Лондоне официально об'явлено о том, что в ночь на 21 марта английские бомбардировщики совершили налет на Германию. Главными об'ектами бомбардировки явились завод синтетического горючего в Белене и нефтеочистительный завод в Гельзенкирхене, возле Хейде.

БОМБАРДИРОВКА ГЕРМАНСКИХ АЭРОДРОМОВ

ЛОНДОН, 21 марта. (ТАСС). Штаб американских стратегических военно-воздушных сил сообщил, что около 1300 американских бомбардировщиков в сопровождении более 700 истребителей утром 21 марта совершили налет на 9 аэродромов в Северо-Западной Германии и танковый завод в Пазуэне, южнее Лейпцига. Бомбардировка производилась в условиях хорошей видимости.

ДЕЙСТВИЯ АВИАЦИИ СОЮЗНИКОВ НАД ГЕРМАНИЕЙ

ЛОНДОН, 22 марта. (ТАСС). Как передает агентство Рейтер, утром 22 марта английские бомбардировщики «Ланкастер» совершили налет на Германию. В течение прошедшей ночи бомбардировщики «Москито» дважды подвергли бомбардировке Берлин. Это был тридцатый подряд ночной налет на Берлин.

МОРСКОЕ СРАЖЕНИЕ В ЯПОНСКИХ ВНУТРЕННИХ ВОДАХ

ЛОНДОН, 21 марта. (ТАСС). Корреспондент агентства Рейтер, находящийся на острове Гуам, передает опубликованное 20 марта сообщение командующего тихоокеанским флотом США адмирала Нимица о том, что американский флот вступил в сражение с японским флотом в японских внутренних водах и наносит ему значительные потери.

Оперативная эскадра под командованием адмирала Митчера (самолеты, базирующиеся на входящие в ее состав авианосцы, в течение двух дней бомбили Кобе и Куре, расположенные в южной части Японских островов) продвинулась на северо-восток и 19 марта атаковала основные соединения японского флота.

По предварительным данным, повреждены один или два японских линкора, а также два или три авианосца, два легких и два эскортных авианосца, один тяжелый и один легкий крейсер, одна подводная лодка, четыре эсминца и семь грузовых судов. Потоплено шесть японских грузовых судов. В воздушных боях сбито 200 японских самолетов и уничтожено на земле 275 самолетов. Один американский корабль получил серьезное повреждение. Несколько других причинен незначительный ущерб.

ИНТЕРВЬЮ ПААСИКИВИ

ГЕТЕБОРГ, 21 марта. (ТАСС). Газета «Сюдсвенска Дагбладет» публикует интервью своего хельсинского корреспондента с премьер-министром Паасикиви о результатах выборов в финский сейм.

«Был ли нажим с русской стороны»,—спросил шведский корреспондент. «Абсолютно никакого,—ответил Паасикиви.—Вообще с этой стороны ничего не было сказано и сделано, что могло бы быть истолковано даже как попытка вмешательства».

«Происходили ли выборы в духе Крымской конференции?»—спросил корреспондент. «Да, безусловно,—ответил Паасикиви.—Я считаю также, что состав сейма сейчас может гарантировать умную и правильную внешнюю политику». «Я еще раз подчеркиваю,—заявил Паасикиви,—что все тревожные слухи о развитии в Финляндии обстановки, угрожающей национальной свободе и независимости, совершенно необоснованны. Наша политика должна быть направлена на установление самых лучших отношений с нашим восточным соседом, а также с северными и западными державами. У нас нет оснований смотреть пессимистически на будущее нашего народа».

ГОЛОДНЫЕ БУНТЫ В КЕНИГСБЕРГЕ

СТОКГОЛЬМ, 21 марта. (ТАСС). Как сообщает шведская газета «Стокгольмс тиднинген», в последнее время в Кенигсберге крайне ухудшилось продовольственное снабжение. Норма выдачи хлеба населению снижена до 50 граммов в день, выдача других продуктов почти вовсе не производится. По сообщению газеты, в городе возникли голодные бунты.

ПОЛЬСКИЕ ДЕМОКРАТИЧЕСКИЕ ПАРТИИ ТРЕБУЮТ СУДИТЬ ГИТЛЕРОВЦА ФИШЕРА В ВАРШАВЕ

ВАРШАВА, 21 марта. (ТАСС). Как сообщает польское радио, представители варшавских организаций четырех демократических партий Польши обратились к польскому правительству с просьбой перенести судебный процесс над бывшим немецким губернатором Варшавы Фишером из Отвоцка в Варшаву. Фишер был захвачен вместе со своими сотрудниками во время стремительного наступления Красной Армии. Представители партий мотивируют свою просьбу тем, что Фишер был инициатором самых чудовищных злодеяний в польской столице, и вследствие этого целесообразно вести судебный процесс над ним в Варшаве.

ИНОСТРАННАЯ ХРОНИКА

В США началось производство новых сверхмощных бомбардировщиков «Б—32 Доминейтор». Размеры нового бомбардировщика такие же, как сверхмощного самолета «Летающая крепость Б—29».

* * *

Главнокомандующий болгарской армией генерал-лейтенант Иван Маринов посетил столицу Югославии — Белград, где встретился с маршалом Тито.

* * *

Американские самолеты потопили 6 испанских судов, пытавшихся снабжать германские войска, которые удерживают некоторые порты на французском побережье Атлантического океана.

* * *

В Софии состоялась грандиозная манифестация в честь с'езда общего рабочего профессионального союза Болгарии.

* * *

С начала войны на Тихом океане американские подводные лодки потопили 1.072 японских судна, в том числе 117 военных кораблей.

* * *

В Хельсинки в помещении национального театра состоялся концерт солистов Ленинградского Академического театра оперы и балета.

(ТАСС).

Ответственный редактор М. И. РЯБОВ.

ТЕАТРЫ

ГОСУДАРСТВЕННЫЙ ДРАМАТИЧЕСКИЙ ТЕАТР ИМЕНИ А. М. ГОРЬКОГО 23 марта—«Так и будет», 24 марта—«Горе от ума». Нач. спект. в 8 час. веч.

ГОСУДАРСТВЕННЫЙ ТЕАТР МУЗЫКАЛЬНОЙ КОМЕДИИ 23 марта—«Три встречи». Нач. спект. в 8 час. веч.

Фомичева Зинаида Гавриловна, проживающая в гор. Чкалове по Грибоедовской ул., дом № 89, возбуждает дело о разводе ее с мужем, Фомичевым Василием Ивановичем, проживающим в гор. Чкалове, ул. Мичурина, № 71.

Дело подлежит рассмотрению в народном суде 2-го уч. Кировского района гор. Чкалова.

Попкова Елена Степановна, проживающая в гор. Чкалове по Подмаячному поселку, дом № 104, квартал 19-й, возбуждает дело о разводе ее с мужем Попковым, Иваном Алексеевичем, проживающим в г. Чкалове—Сырейная площадь, Деповская ул., № 2.

Дело подлежит рассмотрению в народном суде 1-го уч. Железнодорожного района гор. Чкалова.

ТЕЛЕФОНЫ РЕДАКЦИИ: Ответственный редактор — 2.35, зам. ответственного редактора — 0.43, ответственный секретарь — 0.39, отдел партийной жизни — 9.09, промышленный и отдел пропаганды — 8.47, сельскохозяйственный — 9.59, отдел писем — 1.89, отдел иллюстраций — 7.95. Ночная редакция — 2-04. АДРЕС РЕДАКЦИИ: гор. Чкалов, улица 9 Января, 76.

ФВ00801. Тираж 40.500 Типография «Чкаловской Коммуны», гор. Чкалов, Ленинская 50. Издат. 553.