ПРОЛЕТАРИИ ВСЕХ СТРАН, СОЕДИНЯЙТЕСЬ!

ЧКАЛОВСКАЯ КОММУНА

№ 178 (5485)
ВТОРНИК
11
СЕНТЯБРЯ
1945 г.

ОРГАН ЧКАЛОВСКОГО ОБЛАСТНОГО И ГОРОДСКОГО КОМИТЕТОВ ВКП(б)
ОБЛАСТНОГО И ГОРОДСКОГО СОВЕТОВ ДЕПУТАТОВ ТРУДЯЩИХСЯ

Цена 20 коп.

Чтобы быстро и без потерь провести уборку урожая, досрочно сдать хлеб государству, надо полностью использовать все силы и средства колхозов, совхозов и МТС, четко организовать труд на полях.

ОБЛАСТЬ МОЖЕТ И ДОЛЖНА ДОСРОЧНО ВЫПОЛНИТЬ ОБЯЗАТЕЛЬСТВО ПЕРЕД ГОСУДАРСТВОМ

Вчера закончился стахановский декадник хлебосдачи и уборки урожая. Еще нет полных данных о результатах декадника, но даже предварительные итоги показывают, что в первые десять дней сентября колхозы, совхозы и машинно-тракторные станции области вели уборочные работы и хлебозаготовки более высокими темпами, более организованно, нежели в последней декаде августа. Многие районы в период декадника ускорили косовицу и обмолот зерновых, четко организовали транспортировку зерна и, благодаря этому, увеличили сдачу хлеба государству.

Адамовский район по состоянию на 5 сентября выполнил годовой план хлебозаготовок на 76,6 процента, дав за первую сентябрьскую пятидневку 15 процентов прироста. Во второй пятидневке сентября этот район взял еще более высокие темпы хлебозаготовок и вчера досрочно закончил выполнение годового плана. Значительного прироста сдачи хлеба государству добились в первой пятидневке сентября и такие районы, как Ново-Орский — 22,3 процента, Кваркенский—22,5, Буранный—19,3, Таплинский—16,5. Общеизвестны исключительно большие успехи колхозов Домбаровского района, которые, еще 30 августа выполнив годовой план хлебозаготовок, в период декадника сдали государству тысячи пудов хлеба сверх плана.

Эти данные дают основание сделать такой вывод о закончившемся декаднике: там, где его по-большевистски организовали, где глубоко разъяснили задачи труженикам деревни и активно мобилизовали на решение этих задач,—там декадник проведен действительно стахановски и потому способствовал решительному усилению хлебосдачи и уборки урожая.

Успехов добились те районы, в которых в период декадника смогли коренным образом изменить формы и методы организационного руководства уборкой и хлебовывозом, сделав это руководство более конкретным, оперативным, действенным. Руководители Домбаровского, Адамовского и других передовых районов сосредоточили внимание и силы партийного, советского, колхозного актива на главных, решающих вопросах уборочной и хлебозаготовительной кампании, тщательно продумали и своевременно осуществили меры по оказанию помощи отстающим колхозам, и не только колхозам, но отдельным бригадам и комбайновым агрегатам.

Успех декадника, как и вообще успех любого дела, решали люди, кадры. В передовых районах развернули широким фронтом массово-политическую, воспитательную работу среди тружеников колхозных и совхозных полей и, прежде всего, среди ведущих работников сельского хозяйства — комбайнеров, лобогрейщиков, бригадиров, работников транспортных бригад. Горячим большевистским словом, большой организаторской работой райкомы партии, первичные парторганизации, Советы подняли колхозников и колхозниц, комбайнеров и трактористов на социалистическое соревнование, создали им необходимые условия для плодотворного труда, для успешного выполнения обязательств.

Так организовали работу в период декадника те районы, руководители которых с большевистской ответственностью подошли к этому делу. Однако итоги декадника свидетельствуют и о другом — о том, что в ряде районов к проведению декадника отнеслись несерьезно, поэтому не смогли крепкой, организаторской работой подкрепить высокую производственную активность колхозников и рабочих МТС. В таких районах, как Шарлыкский, Белозерский, Сок-Кармалинский, Краснохолмский. Секретарей и Ново-Покровский начали декадник без достаточной подготовки расстановки сил и средств, организации труда, не имели тщательно продуманного плана действий, не составили точных, реальных расчетов, как вести уборку и хлебосдачу, чтобы досрочно выполнить обязательства, взятые колхозами района. В результате в первые же дни декадника в этих районах допустили неорганизованность и самотек в работе, которые не были полностью устранены и в последующие дни.

Само собой разумеется, что при таком исключительно низком уровне организационной работы и нельзя было рассчитывать на сколько-нибудь серьезные успехи. Не случайно, поэтому, указанные районы до начала декадника занимали последние места в социалистическом соревновании и на этих местах остались поныне. Требуются решительные меры, и, прежде всего, меры по улучшению организационного руководства уборкой и хлебосдачей, чтобы улучшить здесь и в других отстающих районах положение. Отставание этих и ряда других районов потянуло за собой назад всю область, которая, несмотря на успехи отдельных районов, колхозов и совхозов, достигнутые в период декадника, попрежнему резко отстает и с уборкой урожая и с выполнением плана хлебозаготовок. По косовице зерновых прирост за 10 дней (с 25 августа по 5 сентября) составил 22 процента, по скирдованию—только 10 процентов и по обмолоту зерновых—лишь 6 процентов.

Острота создавшегося положения с уборкой и хлебосдачей заставляет еще раз напомнить руководящим работникам районов, что они в первую очередь несут строжайшую партийную и государственную ответственность за выполнение тех обязательств, которые они подписывали вместе со всеми трудящимися районов. Напоминать об этом тем более необходимо, что в некоторых районах, как-например, в Шарлыкском и Александровском, встали на скользкий путь пересмотра обязательств, устанавливая сроки, ориентирующие колхозы на оттяжку конца уборки и хлебосдачи. Весьма непригляднo выглядят такие руководители, которые одной рукой подписывают обязательство и обнародуют его, а другой рукой затем вносят в это обязательство поправки!

Сейчас уже не недели, а дни решают успех выполнения нашего обязательства, взятого перед государством. Оно, это обязательство,—священно и несгибаемо. Никто не имеет ни малейшего права от него отступить. Дал слово стране — сдержи его во чтобы то ни стало! Пообещал сделать—сделай, какой бы ценой, какими бы усилиями тебе это ни далось! Таков долг всех трудящихся деревни и особенно руководящих партийных, советских, земельных работников. Как должны большевики — партийные и непартийные—выполнить этот долг, лучше всего говорят те успехи, которых добились в период декадника передовые районы. Эти успехи также говорят о том, что наша область имеет исключительно благоприятные условия, вполне реальные возможности, чтобы, закрепляя успехи, достигнутые передовыми колхозами, совхозами и районами в период декадника, обобщая и распространяя накопленный ими опыт, во второй декаде сентября взять более высокие темпы уборки и выполнения плана хлебозаготовок.

Область может и должна, обязана во чтобы то ни стало досрочно выполнить свое обязательство перед государством.

УКАЗ ПРЕЗИДИУМА ВЕРХОВНОГО СОВЕТА СССР

О награждении Героя Советского Союза Маршала Советского Союза Василевского Александра Михайловича второй медалью „Золотая Звезда"

За образцовое выполнение боевых заданий Верховного Главнокомандования по руководству операциями на фронте борьбы с японскими империалистами и достигнутые в результате этих операций решающие успехи наградить второй медалью **«Золотая Звезда»** Героя Советского Союза Маршала Советского Союза **Василевского** Александра Михайловича, соорудить бронзовый бюст с изображением награжденного и установить его на постаменте на родине награжденного.

Председатель Президиума Верховного Совета СССР М. КАЛИНИН.
Секретарь Президиума Верховного Совета СССР А. ГОРКИН.

Москва, Кремль 8 сентября 1945 г.

Отъезд Народного Комиссара Иностранных Дел СССР В. М. Молотова в Лондон

8 сентября Народный Комиссар Иностранных Дел СССР В. М. Молотов выехал из Москвы в Лондон для участия в работе Совета Министров Иностранных Дел, учрежденного на основании решения Берлинской конференции Глав трех правительств.

Вчера Адамовский район досрочно выполнил годовой план хлебопоставок

Товарищи колхозники и колхозницы, рабочие совхозов, равняйтесь на передовиков социалистического соревнования, следуя их примеру, досрочно сдавайте хлеб государству!

★ ★ ★ ★

Председателю Чкаловского областного исполнительного комитета депутатов трудящихся—тов. САФРОНОВУ Секретарю Чкаловского областного комитета ВКП(б)—тов. ДЕНИСОВУ

Колхозы и совхозы Адамовского района досрочно выполнили взятое обязательство по хлебопоставкам — к 10 сентября сдано 59.866 центнеров вместо 59.310 центнеров по плану. В том числе сдано колхозами 40.479 центнеров вместо 40.280, совхозами — 19.387 центнеров вместо 19.030.

Колхозы и совхозы продолжают сдачу хлеба государству сверх плана.

Председатель райсовета депутатов трудящихся ФАЗЫЛЯНОВ. **Секретарь районного комитета ВКП(б) ХАРИТОНЕНКО.**

Председателю Адамовского районного Совета депутатов трудящихся тов. ФАЗЫЛЯНОВУ Секретарю райкома ВКП(б) тов. ХАРИТОНЕНКО

Чкаловский областной исполнительный комитет депутатов трудящихся и областной комитет ВКП(б) поздравляют колхозников и колхозниц, рабочих и специалистов совхозов Адамовского района с успешным и досрочным выполнением плана хлебопоставок.

Облисполком и обком ВКП(б) выражают уверенность, что колхозники и колхозницы, рабочие и специалисты совхозов Адамовского района успешно завершат уборку, сдадут хлеб государству сверх плана и справятся со всеми сельскохозяйственными работами.

ОБЛИСПОЛКОМ. ОБКОМ ВКП(б).

Лобогрейщик Корчагин убрал 29 гектаров за сутки

Далеко за пределами Тоцкого района идет слава о лобогрейщиках колхоза имени Карла Маркса. Здесь в годы Отечественной войны сельским учителем Павлом Храбрым был разработан новый метод использования лобогрейки на сменных лошадях. По методу тов. Храброго сейчас работают сотни лобогрейщиков.

Как известно, Павел Храбрый в 1943 году лобогрейкой скосил 613 гектаров, в 1944 году — 648. В отдельные дни выработка достигал гектаров. Теперь этот рекорд перекрыт лобогрейщиками этой же артели Василием Черниковым и Петром Матвеевичем Корчагиным.

Тов. Корчагин за 24 часа стахановской работы в день Победы над Японией скосил своей лобогрейкой 29 гектаров; всего с начала уборки им убран 591 гектар хлебов.

Вот как проходила работа в день рекордной выработки. Лобогрейщик бы отведен участок пшеницы в 30 гектаров. Длина гона — 600 метров. Было подсчитано: чтобы убрать 30 гектаров, надо сделать 165 кругов, затратив в среднем на каждый круг 8,5 минуты. Лошади должны итти со скоростью 8,8 километра в час. Учитывалась каждая минута. На смазку машины и пересмену лошадей затрачивалось по одной минуте. Это достигалось тем, что лошади заранее запрягались в вальки и к моменту пересмены подводились к лобогрейке. Пересмены производились через каждые пять кругов работы.

Все люди работали четко и организованно, каждый знал свое место и точно выполнял задание. Наряду со старшим звена тов. Корчагиным на работе отличились второй лобогрейщик тов. Толстых и погонщики.

Тов. Корчагин и его помощники сейчас работают над тем, чтобы перекрыть достигнутый рекорд.

Ф. СЕЛЕЗНЕВ.
Секретарь Тоцкого райкома ВКП(б).

Развернем соревнование молодежных комбайновых, молотильных агрегатов и транспортных бригад за досрочное выполнение плана хлебосдачи

ОБЯЗАТЕЛЬСТВО молодых колхозников, комбайнеров и трактористов области

Героическими усилиями колхозников, работников МТС и специалистов сельского хозяйства в колхозах нашей области в этом году выращен богатый урожай, созданы все условия, чтобы своевременно расчитаться с государством и обеспечить хлебом колхозников. Но выращенный урожай необходимо быстро убрать, не допуская потерь хлеба. Колхозники области, а вместе с ними и молодежь обязались перед Родиной в этом году досрочно — к 20 октября выполнить свою первую заповедь — рассчитаться с государством по всем видам хлебопоставок.

В выполнении этой почетной задачи видное место принадлежит нам —молодежи. Молодежные комбайновые, молотильные и транспортные бригады — одна из важнейших форм конкретного участия молодежи в уборке и заготовке сельскохозяйственных продуктов. Комсомольские организации в области создали 1500 молотильных и комбайновых агрегатов и 1848 транспортных бригад. Многие из них показывают хорошие образцы работы. Комбайнеры тт. Деревянко Дмитрий, братья Георгий и Иван Войтины (Соль-Илецкий район), Канцибер Вера (Тепловский район) и другие уже перевыполнили свою сезонную норму.

По-стахановски трудятся молодежные транспортные бригады: Владимира Полосухина (колхоз им. Ворошилова, Соль-Илецкого района), Конышейской Наталии (колхоз «Революционер», Ак-Булакского района).

Чтобы быстрее убрать хлеб и досрочно выполнить в области хлебозаготовки, мы решили организовать социалистическое соревнование молодежи на уборке, молотьбе и хлебозаготовках.

Берем на себя следующее обязательство:

1. Каждому молодежному комбайновому агрегату, молотильной бригаде раньше срока выполнить сезонную норму выработки.
2. Каждой молодежной транспортной бригаде не менее чем на 120 процентов выполнять суточное задание по вывозке хлеба.
3. Создать в колхозах области дополнительно 100 молодежных бригад и не менее двухсот транспортных бригад.
4. Не допускать потерь зерна, как при уборке, молотьбе, так и при транспортировке на ссыпные пункты.

Мы обращаемся к Вам, молодые труженики колхозных полей, с призывом—шире развернуть социалистическое соревнование на уборке урожая и хлебозаготовках с тем, чтобы помочь колхозам быстро и без потерь убрать урожай Победы и досрочно рассчитаться с государством по хлебопоставкам.

(Обсуждено и принято во всех молодежных молотильных бригадах, молодежно-транспортных бригадах Чкаловской области).

Передовики уборки урожая

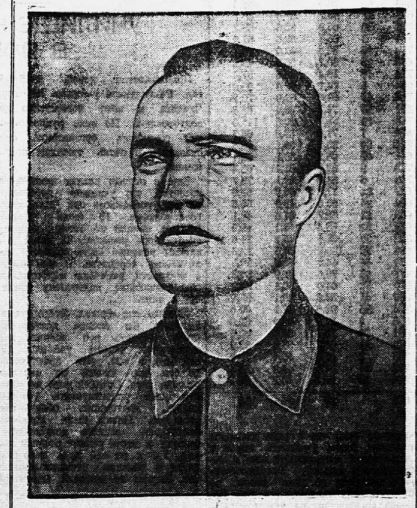

4 года воевал с немецко-фашистскими захватчиками колхозник Григорий Алексеевич Столповский. 10 августа 1945 года, в горячую пору уборочных работ, он возвратился в родной колхоз имени Ленина, Чкаловского района.

— Теперь не время отдыхать, — заявил он председателю колхоза, и, сев на лобогрейку, выехал на косовицу урожая Победы.

Менее 7 гектаров не скашивал Григорий Алексеевич при норме в 5 гектаров, а всего скосил 290 гектаров. Сейчас в колхозе косовица закончена. Тов. Столповский перешел работать на молотилку задавальщиком в попрежнему показывает образцы стахановского труда.

Фото В. ЛАШМАНОВА.

Повысить качество организационного руководства уборкой и хлебосдачей

В ДЕРЖАВИНО НЕ ОРГАНИЗУЮТ БОРЬБЫ ЗА ХЛЕБ

(От нашего специального корреспондента)

Уборка урожая и заготовка сельскохозяйственных продуктов является главной задачей партийных и советских организаций. Каждый сельский большевик — партийный и беспартийный — сейчас должен быть занят одним — борьбой за хлеб.

Так ли обстоит дело в Державинском районе? Далеко нет.

Некоторые первичные партийные организации занимаются уборкой урожая и хлебозаготовками поверхностно. Отдельные коммунисты показенному выполняют поручения на хлебоуборочных работах.

В колхозе «15 лет Октября» уборка идет черепашьими темпами. За месяц здесь скосили хлебов всего на площади 100 гектаров и только 30 гектаров заскирдовали. Трудовая дисциплина в колхозе расшатана. Лобогрейщики убирают по 1—2 гектара в день. Допускаются большие потери.

В первые дни уборки, когда хлеб не осыпался, намолачивали по 8 центнеров с гектара. Сейчас пшеница перестояла, убирают ее небрежно, в результате намолачивают по 4—5 центнеров.

Секретарь парторганизации тов. Васильева и коммунисты оторвались от колхозной массы, не являются вожаками. В колхозе отсутствует политическая работа, не слышно голоса агитаторов. Колхозники и колхозницы не знают, что происходит за пределами их колхоза.

В колхозе им. Крупской секретарь парторганизации тов. Ефремов также забросил партийно-политическую работу. Тов. Ефремов в поле бывает редко, положения дел в колхозе не знает. Многие коммунисты этой организации не дисциплинированы. Коммунисту Иванову было поручено организовать социалистическое соревнование лобогрейщиков. Он отказался это сделать. Коммунист Алексеев вообще перестал принимать участие в полевых работах. Отсутствие контроля парторганизации над деятельностью правления колхоза привело к тому, что колхоз им. Крупской срывает уборку и сдачу хлеба государству.

Слабо занимаются уборкой урожая и парторганизации машинно-тракторных станций. Взять, к примеру, Тоцкую МТС. Дела тут неважные. Больше половины комбайнов простаивает. Однако это не беспокоит руководителей МТС и парторганизацию. За все время уборки коммунисты ни разу не обсудили вопроса о работе комбайнового парка. Секретарь парторганизации тов. Архипов не интересуется выработкой агрегатов, в колхозах он почти не бывает.

Партийно-политическая работа в Державинском районе захирела не случайно. Факты говорят о том, что пример недисциплинированности и разболтанности показывают отдельные работники райкома ВКП(б).

28 августа бюро райкома ВКП(б) вынесло важное решение по вопросу уборки и хлебопоставок. На бюро был утвержден список ответственных работников района для поездки в помощь первичным парторганизациям и правлениям колхозов. Не успели высохнуть чернила, как в райкоме забыли о принятом решении. Многие партийные и советские работники в колхозы не выехали, и это им прошло безнаказанно.

Члену бюро райкома ВКП(б) тов. Никульшину было поручено выехать в отстающий колхоз им. Калинина. Пять дней собирался тов. Никульшин, но так и не поехал в колхоз. Между прочим в этом колхозе дела идут отвратительно. На току скопилось свыше 2000 центнеров хлеба, вывозка его государству не организована.

Другой член бюро райкома тов. Ильин должен был поехать в колхоз «Запорожье» для вручения переходящего Красного Знамени за успехи в уборке. Но тов. Ильин также не поехал в колхоз. Не выехали в колхозы для проведения декадника ответственные работники района Романов, Коконова и Каковская.

Все эти и другие факты недисциплинированности отдельных руководящих партийных и советских работников в острый момент борьбы за хлеб свидетельствуют о том, что первый секретарь райкома ВКП(б) тов. Панов, видимо, сам не проникся сознанием ответственности за выполнение задач уборки и хлебопоставок. Не случайно же Державинский район имеет всего 8,2 процента выполнения плана хлебозаготовок и 50 процентов уборки.

Чем быстрее Державинский райком ВКП(б) изменит метод и стиль руководства уборкой и хлебозаготовками, мобилизует всех коммунистов на борьбу за хлеб, тем скорее он выйдет из глубокого прорыва.

Л. РЫНДИНА.

Потери японцев и трофеи наших вооруженных сил на Дальнем Востоке за время с 9 августа по 9 сентября 1945 года

На Дальнем Востоке наша Армия и Военно-Морской Флот с 9 августа по 9 сентября сего года нанесли противнику следующие потери в живой силе и технике.

ЗАХВАЧЕНО: самолетов — 925, танков — 369, бронемашин — 35, полевых орудий, в том числе и самоходных,—1226, минометов—1,340, пулеметов — 4.836, винтовок — около 300.000, радиостанций — 133, автомашин — 2.300, тракторов и тягачей — 125, лошадей — 17.497, складов с боеприпасами, вооружением, снарядами и продовольствием — 742.

Нашим войскам СДАЛОСЬ В ПЛЕН более 594.000 японских солдат и офицеров и 148 генералов, в том числе до 20.000 раненых. Японцы потеряли только убитыми свыше 80.000 солдат и офицеров.

Таким образом, общие потери японцев в людях, не считая погибших команд с потопленных японских кораблей, составляют: пленными и убитыми свыше 674.000 солдат и офицеров.

Кораблями и частями Тихоокеанского Флота за тот же период времени **ПОТОПЛЕНО** следующее количество кораблей и плавсредств японцев: эсминцев — 2, транспортов — 28, танкеров — 3, катеров—5, барж и шхун — 12.

За это же время потери наших войск на Дальнем Востоке составляют: убитыми — 8.219 человек и ранеными — 22.264 человека.

СОВИНФОРМБЮРО.

В Совнаркоме СССР

Главное управление по восстановлению Сталинграда

Совет Народных Комиссаров СССР постановил организовать Главное управление по восстановлению города Сталинграда — «Главсталинградстрой». При управлении создается ряд трестов: по жилищному, культурно-бытовому и административному строительству и санитарно-техническим работам. Объем строительных работ утвержден на 1945—1947 г. г. в сумме 238 млн. руб. Новое управление будет находиться в Сталинграде и подчинено непосредственно Совету Народных Комиссаров РСФСР.

Для быстрейшего восстановления города-героя в Сталинграде создается своя производственная база строительных предприятий по выпуску кирпича, керамических и гипсовых изделий. 29 леспромхозов будут поставлять строительный лес для восстановительных работ.

Учреждается переходящее Красное знамя Совета Народных Комиссаров СССР и ВЦСПС, которое будет присуждаться ежемесячно передовым строительным трестам, ведущим работы по восстановлению Сталинграда. Установлены три премии. Завоевавшим право на переходящее знамя присуждается премия в 100 тыс. руб. 1-я премия устанавливается в 50 тыс. руб., 2-я — в 25 тыс. руб. (ТАСС).

В ВЦСПС

Помощь профорганизаций индивидуальным застройщикам

Президиум ВЦСПС принял постановление об оказании рабочим и служащим практической помощи в индивидуальном жилищном строительстве.

В постановлении отмечается, что ассигнования на строительство индивидуальных домов растут из года в год. В 1944 году было отпущено 295 миллионов рублей, в 1945 году —331 миллион. Значительно увеличены средства, выделенные индивидуальным застройщикам на предприятиях черной металлургии—40 миллионов рублей против 18 миллионов в прошлом году, народного комиссариата путей сообщения—35 миллионов рублей против 18 миллионов, народного комиссариата по строительству—23 миллиона против 10 миллионов. Однако проведенная ВЦСПС проверка показала, что на многих предприятиях дома возводятся медленно и отпущенные кредиты используются недостаточно.

Президиум ВЦСПС предложил профсоюзным организациям усилить практическую помощь рабочим и служащим в индивидуальном жилищном строительстве—своевременном получении ссуд, отводе земельных участков, заготовке местных строительных материалов и т. д.

СОРЕВНОВАНИЕ РАЙОНОВ

Показатели надоя молока на 1 августа 1945 года и выполнения годового плана обязательных поставок государству продуктов животноводства на 1 сентября 1945 года

Наименование районов	Надоено молока: % вып. годов. плана мол.	Надоено молока: Надоено на одну фуражн. корову в литрах	Надоено молока: Занимаемое место	% выполн. годового плана — сдано продуктов животнов.: Молока	Мяса	Шерсть
Абдулинский	52,6	550	32	58,7	51,2	80,4
Аламовский	53,2	475	30	69,6	56,6	71,4
Ак-Булакский	62,6	636	14	69,9	64,8	57,8
Александровский	59,1	736	24	84,3	57,0	58,9
Андреевский	69,8	834	5	74,8	53,9	59,0
Асекеевский	50,6	580	35	57,0	62,7	65,0
Белозерский	61,6	678	17	69,8	68,1	67,4
М.-Боклинский	47,2	476	43	42,6	44,4	44,2
Бугурусланский	48,0	656	39	75,3	52,7	91,2
Бузулуцкий	41,0	734	48	54,0	42,3	63,0
Бурлинский	48,5	472	38	61,6	59,0	56,4
Буртинский	66,0	684	8	68,8	43,3	56,5
Гавриловский	64,5	740	11	76,4	69,8	86,8
Грачевский	65,7	785	10	70,7	37,8	69,8
Державинский	51,4	632	33	52,9	51,8	54,5
Домбаровский	43,2	384	46	65,2	37,8	78,7
Екатериновский	64,3	740	12	82,8	58,0	84,6
Знаменщинский	44,0	508	45	76,5	71,1	66,4
Ивановский	41,1	606	47	63,7	57,0	38,1
Илекский	50,3	533	36	65,9	82,5	63,7
Кваркенский	74,6	734	3	80,7	62,6	61,8
Краснопартизанский	62,4	710	15	66,6	42,0	78,7
Краснохолмский	63,5	665	13	60,7	56,0	43,2
Кувандыкский	61,3	724	18	59,4	48,6	57,4
Курманаевский	73,1	954	4	74,1	52,0	85,9
Люксембургский	47,8	714	40	83,2	63,0	70,2
Матвеевский	59,6	671	23	74,7	68,4	64,8
Мустаевский	61,3	748	19	55,7	60,5	111,0
Ново-Орский	69,1	674	7	71,8	63,6	63,7
Ново-Покровский	61,2	624	20	96,1	58,1	68,8
Ново-Сергеевский	47,2	641	42	66,7	53,1	62,1
Октябрьский	65,8	773	9	62,8	61,1	63,4
Павловский	69,6	743	6	64,5	49,1	75,7
Переволоцкий	50,8	627	34	77,8	48,8	65,9
Покровский	55,2	684	28	65,5	48,9	55,6
Пономаревский	54,1	638	23	52,7	61,6	48,1
Сакмарский	59,7	671	22	63,4	56,1	42,9
Саракташский	28,6	322	50	67,1	75,2	71,9
Свердловский	59,0	664	26	100,9	53,5	73,3
Секретарский	45,7	504	44	44,8	48,2	50,5
Сок.-Кармалинский	37,2	437	49	75,5	52,9	62,3
Соль-Илецкий	49,7	570	37	64,0	56,4	79,2
Сорочинский	47,5	580	41	53,0	39,1	55,2
Ташлинский	59,0	738	25	92,6	52,1	49,0
Тоцкий	80,0	858	1	77,9	64,9	62,6
Тоцкий	61,7	681	16	78,7	55,6	89,6
Троицкий	60,9	630	21	68,7	55,6	65,9
Халиловский	77,0	798	2	83,8	56,4	79,8
Чкаловский	52,8	722	31	67,5	44,9	69,3
Шарлыкский	58,8	604	27	56,3	41,3	68,3
Всего по области	57	618	69	55	66	

* * *

Публикуемая сводка свидетельствует о том, что поставки животноводческой продукции государству в ряде районов организованы плохо. К наиболее отстающим районам относятся Грачевский, (секретарь райкома ВКП(б) тов. Столяров, председатель райисполкома тов. Матренин, райуполномкомзаг тов. Денисов), Шарлыкский (секретарь райкома ВКП(б) тов. Александров, председатель райисполкома тов. Блинчикин, райуполномкомзаг тов. Бобров), Мордовско-Боклинский (секретарь райкома ВКП(б) тов. Лейзерман, председатель райисполкома тов. Коломытцев, райуполномкомзаг тов. Афанасьев).

Руководители этих районов за последнее время совершенно перестали заниматься подвозками государству мяса, молока и шерсти. Достаточно сказать, что Грачевский район в августе должен был сдать мяса 1050 центнеров, а сдал 280. Многие колхозы этого района позорно сорвали выполнение августовского задания. Не случайно же годовой план поставок мяса государству Грачевским районом выполнен всего только на 37,8 процента.

В Шарлыкском районе в августе сдано мяса 278 центнеров из плана 1179. Исключительно тревожное положение также и по молокопоставкам — годовой план выполнен на 56,3 проц. Отставание по сдаче молока государству объясняется исключительно тем, что в ряде колхозов слишком низка удойность коров и допускается растранжиривание и разбазаривание молока. Государственного контроля за этим делом со стороны райуполномкомзага тов. Боброва совершенно не чувствуется.

Из месяца в месяц остаются в долгу перед государством по поставкам животноводческой продукции колхозы Мордовско-Боклинского района. Руководители района не раз давали заверения, что исправят положение с поставками государству животноводческой продукции. К сожалению, все эти заверения практическими делами не подкрепляются. В августе район сдал мяса всего лишь 316 центнеров вместо 637 по заданию. План поставок молока по району выполнен только на 42,6 проц., мяса на—44,4 проц., шерсти—на 44,2 проц.

Руководителям Грачевского, Шарлыкского и Мордовско-Боклинского районов пора понять, что дальнейшее отставание с выполнением государственных заданий терпимым быть не может.

Не лучше положение в Сорочинском и Асекеевском районах, руководители которых за последнее время ослабили внимание к вопросам поставок животноводческих продуктов.

Задача состоит в том, чтобы в самые ближайшие дни решительно покончить с отставанием, безусловно выполнить сентябрьский план и наверстать упущенное в августе.

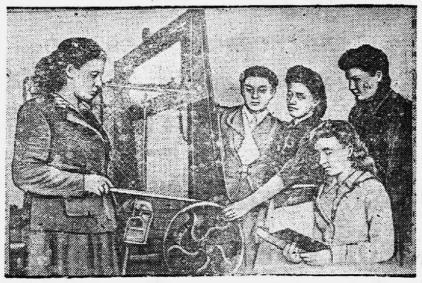

В Чкаловском текстильном техникуме. Преподавательница спецтехнологии Н. В. Гриценко с группой студенток-отличниц учебы Н. Н. Дементьевой, Т. В. Коноваловой, М. А. Лазаревой, Н. Т. Афонимой на практических занятиях по изучению ткацкого станка.

Фото В. ЛАШМАНОВА.

★ ★

Накануне учебного года в ремесленных училищах и школах ФЗО

УЧИЛИЩЕ НУЖДАЕТСЯ В ПОМОЩИ

Приближается новый учебный год. Ремесленное училище №6 гор. Чкалова к нему совершенно не подготовлено. По вине руководителей городских организаций оно оказалось в очень тяжелом положении.

Еще в первых числах июня было известно, что училище переходит на базу горкомхоза при Чкаловском горисполкоме. 19 июня горком ВКП(б) принял по этому вопросу специальное решение. 31 июля обширное решение было вынесено исполкомом горсовета. В нем были, в частности, намечены мероприятия, обеспечивающие подготовку училища к зиме.

Прошло три месяца. Этого времени было бы вполне достаточно, чтобы создать все условия для нормальной работы училища. Но вся беда в том, что практически до сих пор ничего не сделано. Больше того. Сегодня еще не ясно, кто будет ремонтировать учебный корпус, мастерские, общежитие, столовую. Планы были широкие: намечалось создать комплексную бригаду и вести ремонт полным ходом. Но и по сей день дело сводится к поискам печников-частников. Заказы на жесткий инвентарь также до сего времени не размещены.

Для общежития училища отведено помещение по Телеграфному переулку. Но по мере того, как оно освобождалось заводом для училища, туда вселялись другие организации, и сейчас они занимают значительную площадь. До сих пор для училища и общежития не завезено топливо на зиму.

Директор треста столовых и ресторанов тов. Лопаткин принял от орса завода занимаемую им до сих пор столовую училища. Но в каком виде? Она оказалась без инвентаря, без транспортных средств. Кроме того, столовая требует серьезного ремонта. Все сроки его истекли, а столовая все еще к эксплоатации не готова.

Такое положение нельзя терпеть ни одного дня. Исполком горсовета должен немедленно оказать помощь училищу. Равнодушие к подготовке кадров может привести к срыву учебы рабочих массовых квалификаций, в которых город испытывает большую нужду.

Г. БАЛАНИК.

Директор ремесленного училища № 6.

ЗА НОВЫЕ УСПЕХИ

Медногорское ремесленное училище № 7 — одно из передовых в нашей области. Коллектив из месяца в месяц занимает передовое место во Всесоюзном социалистическом соревновании. Новый учебный год училище встречает хорошо подготовленным. Чтобы добиться еще больших успехов в работе и учебе, коллектив ведет строительство учебно-производственных мастерских.

Хорошо организован в училище досуг молодежи. Здесь созданы кружок художественной самодеятельности, струнный и духовой оркестры, кружок художественного чтения. Большую работу проводит библиотека. По инициативе ее работников изготавливаются книги-самоделки, которые пользуются среди учащихся большой популярностью.

А. КОТКОВ.

Ст. инспектор Главного управления трудрезервов.

БЕСПРИЗОРНЫЙ ЗАВОД

Крыловский маслозавод, Свердловского района, находится в ведении маслокаженной фабрики имени Володарского, Тепловского района. Казалось бы, фабрика должна заботиться о своем заводе. Но на деле этого нет. Средства за отгруженную заводом продукцию поступают в тепловское отделение Госбанка на счет маслокаженной фабрики. Расходы же по заводу фабрика не считает нужным нести, систематически отказывает в отпуске ему денег.

По вине руководителей фабрики зарплату рабочие и служащие не получали с ноября 1944 года. Сдаваемые колхозами и колхозниками маслопродукты не оплачиваются. На все заявки завода директор маслокаженной фабрики тов. Болотникова неизменно отвечает: «денег нет».

Такое положение грозит срывом годового производственного плана Крыловского маслозавода.

А. БОЖЕНОВ.

Директор маслозавода.

ВОИНСКИЕ ПОЧЕСТИ ГЕРОЯМ ЗАЩИТЫ ПОРТ-АРТУРА

Посещение советскими маршалами и генералами мест исторических боев 1904—1905 годов

ПОРТ-АРТУР, 8 сентября. (Спецкорр. ТАСС). 6 сентября сюда прибыли Главнокомандующий советскими войсками на Дальнем Востоке Маршал Советского Союза Василевский, Командующий Первым Дальневосточным фронтом Маршал Советского Союза Мерецков, Командующий Забайкальским фронтом Маршал Советского Союза Малиновский, Главный Маршал авиации Новиков, Маршал авиации Худяков, Маршал артиллерии Чистяков в сопровождении генералов и офицеров Красной Армии.

У в'езда в город был выстроен почетный караул из подразделений, которые первыми вступили на землю Порт-Артура. После принятия рапорта почетного караула Маршал Василевский и прибывшие с ним советские военачальники в сопровождении начальника гарнизона Порт-Артура генерал-лейтенанта Иванова посетили исторические места, где сражались русские воины, защищая Порт-Артур в 1904—1905 годах. Они подробно осмотрели Электрический утес, где в свое время находилась прославленная 15-я батарея, Перепелиную гору, месторасположение штаба генерала Алексеева, Порт-Артурский военный музей.

В 16 часов маршалы и генералы прибыли на русское военное кладбище, где похоронено около 15 тысяч солдат и офицеров русской армии и флота — участников исторических боев за Порт-Артур.

На кладбище сохранился памятник славы и доблести русских воинов—белая часовня на высоком фундаменте. На мраморе простая строгая надпись: «Здесь покоятся бренные останки доблестных русских воинов, павших при защите крепости Порт-Артура». Вокруг этого массивного памятника выстроились советские офицеры, красноармейцы. Многие из них начали войну у стен Сталинграда и закончили поход на берегу Тихого океана.

Генерал-лейтенант Безуглый отдает рапорт:

— Товарищ Маршал Советского Союза! Войска советского гарнизона Порт-Артура построены для отдания почестей русским воинам, погибшим при обороне города в 1904—1905 годах.

Скорбно звучит траурный марш. Маршалы Советского Союза Василевский, Мерецков и Малиновский подходят к памятнику и возлагают венки. После траурного марша исполняется Гимн Советского Союза.

В ЯПОНИИ

Самолеты поднимаются с аэродрома и, сделав круг, берут курс к островам Японии. Нашим летчикам впервые приходится прокладывать более чем тысячекилометровый путь через Японское море. Вскоре мы оказываемся у берегов Японии. Проходим над городом Касивадзаки. На рейде стоят военные корабли, жмутся к берегу многочисленные рыбацкие лодки и шхуны.

Попадаем в район японских Альп. Высокие, угрюмые горы, покрытые зеленью, громоздятся на протяжении многих сотен километров. На вершинах некоторых лежит снег. Горы закрывает свинцовая туча, идет сильный снег. Самолет кидает из стороны в сторону. Он с трудом набирает высоту и идет вслепую, по приборам.

Перед нами Токийская долина. Города и деревни, рисовые поля, непещренные прохотными, расположенными в шахматном порядке квадратами.

Вот и Токио — гнездо японских империалистов. Тут, в этом городе, японская военщина вынашивала свои грабительские планы захвата чужих земель, покорения народов Восточной Азии и Тихого океана. Отсюда японские агрессоры протягивали свои хищные лапы к Корее, Маньчжурии, к Китаю, превратив их территорию в плацдарм для нападения на Советский Союз.

Разворачиваемся над Токио. Город почти наполовину сожжен. Уцелела только лишь центральная часть, где сосредоточены массивные кирпичные здания, но и среди них—много разрушенных.

Садимся на знаменитом японском аэродроме Ацути в 50-ти километрах от Токио и 30 километрах от Иокогамы. Огромное зеленое поле аэродрома заполнено транспортными американскими самолетами. По краям поля — остатки разбитых японских самолетов.

Заняла наши самолеты, американцы быстро выкладывают посадочный знак, приветливо машут нам. Не успели мы выйти из кабин, как нас окружила большая группа летчиков, которые стали засыпать нас многочисленными вопросами.

Лейтенант Ричард Пауль интересуется, как воевали советские летчики в Маньчжурии, сколько японских самолетов сбили они за время войны. Сержант Деллар спрашивает командира нашей машины—участвовал ли он в войне против Германии.

Дорога вьется среди бамбуковых и каштановых рощ. Дорога отвратительная, вся в выбоинах, а вонючих лужах. Плотно к дороге жмутся ветхие домики крестьян с крохотными участками огородов.

Иокогама. В этом городе до войны насчитывалось около миллиона жителей. Здесь был первоклассный порт, огромные верфи, крупные машиностроительные заводы, железнодорожные мастерские, ткацкие и шелкопрядильные фабрики. Все это было до войны, а сейчас города, по существу, нет. Большинство заводов и фабрик сожжено и разрушено. Те что уцелели, не действуют из-за отсутствия сырья. Уцелевших кирпичных зданий в городе не больше двух десятков. Кругом пустыри, груды щебня, жести. Сохранился порт, вокзалы, электрическая железная дорога, которая сейчас нормально действует, трамвайная линия Иокогама—Токио.

Из окна отеля хорошо видна Иокогамская бухта, заполненная кораблями сожженных. Тут линкоры, крейсеры, эсминцы, миноносцы, транспорты, авианосцы. Военные суда прибывают беспрерывно, становятся длинной вереницей на рейде. Их флаги гордо реют над Токийским заливом и Иокогамской бухтой.

Ник. БОГДАНОВ.
Ив. БОЧАРНИКОВ.

Токио — Иокогама, 8 сентября (Спецкорр. ТАСС).

ЗА РУБЕЖОМ

ШВЕДСКАЯ ОБЩЕСТВЕННОСТЬ ТРЕБУЕТ УДАЛЕНИЯ НАЦИСТОВ С ОБЩЕСТВЕННЫХ ПОСТОВ В ШВЕЦИИ

СТОКГОЛЬМ, 8 сентября (ТАСС). Требования проведения чистки нацистских и пронацистских элементов в Швеции становятся более настойчивыми и решительными. Вслед за рядом профсоюзных и прочих организаций, выступивших с этим требованием, исполком об'единения профсоюзов опубликовал на днях воззвание, которое гласит:

«В настоящее время в большинстве стран идет во имя свободы и справедливости сведение счетов с нацистскими элементами. В Швеции, однако, процесс чистки еще по-настоящему не начался. Большинство нацистов в Швеции до сих пор находится на своих местах и не разрешается занимать руководящие посты в общественной жизни и выполнять важные функции и поручения, которые дают им возможность продолжать свою преступную деятельность. Поэтому наши лозунги является: «Долой всех нацистов с важных общественных должностей!»

Рабочие и другие организации, говорится в воззвании, должны поставить этот вопрос на обсуждение и пред'явить подобные же требования. Необходимо позаботиться, чтобы это превратилось в охватывающую всю Швецию народную бурю, которая вымела бы нацистов и положила бы конец их подрывной деятельности. Мы призываем правительство начать переговоры с союзниками, чтобы получить возможность ознакомиться с материалами, захваченными у нацистов Германии. Среди них, наверно, есть документы, касающиеся Швеции и той преступной нацистской группы, которая здесь, в Швеции, работала в интересах Гитлера. Необходимо предоставить возможность представителям антинацистских народных организаций принимать участие в расследовании этих материалов».

ПОДПИСАНИЕ АКТА О КАПИТУЛЯЦИИ ЯПОНСКОЙ АРМИИ В КИТАЕ

ЛОНДОН, 10 сентября. (ТАСС). В Нанкине, 9 сентября подписан официальный акт о капитуляции миллионной японской армии в Китае. С японской стороны акт подписан генералом Окамура и принят генералом Хо Ин-цином.

В акте капитуляции говорится, что «Император Японии и японская императорская ставка признают полное военное поражение японских вооруженных сил от сил союзников». В документе указывается, что капитуляции подлежат все наземные, морские, авиационные и вспомогательные японские силы, находящиеся на территории Китая, на Формозе, во Французском Индо-Китае и в северной части Китая до 16 градуса северной широты.

ЯПОНСКИЕ ПОТЕРИ В ВОЙНЕ

ЛОНДОН, 8 сентября. (ТАСС). Как передает агентство Рейтер, представитель японского правительства сообщил 88-й сессии японского парламента о том, что общие потери в живой силе японской армии и флота достигли 5.085 тыс. чел. Японская армия потеряла убитыми 310 тыс., а флот—157.365 человек. В результате воздушных налетов авиации союзников убито 241.309 чел. и ранено 313.041 чел. Только в одном Токио убито 88.250 чел.

Из 10 линкоров, которыми японский флот располагал в начале войны, к концу военных действий осталось только 4, но ни один из них не годен к использованию. Из 25 авианосцев японский флот потерял 19, и только 2 авианосца пригодны к использованию. Из 47 крейсеров только три способны к действиям. Из 174 эсминцев, построенных до и во время войны, только 30 годны к использованию. В начале войны в строю японского флота имелись 64 подводных лодки и во время войны вновь вступили в строй 126 подводных лодок. За время войны была потеряна 131 подводная лодка; из оставшихся 59 подводных лодок могут быть использованы 50.

В начале войны тоннаж японских торговых судов составлял в общей сложности 6.380 тыс. тонн, а к 1 августа этого года—1.560 тыс. тонн.

ЧЛЕН КОНГРЕССА США О СОВЕТСКОМ СОЮЗЕ

НЬЮ-ЙОРК, 5 сентября. (ТАСС). Агентство Ассошиэйтед Пресс распространило полученную из Москвы статью члена палаты представителей США от республиканской партии Болтон (штат Огайо), в которой вкратце описываются ее личные впечатления от поездки по Советскому Союзу вместе с делегацией конгресса. Болтон пишет:

«Мои первые впечатления связаны с величием России, включая величие сердец людей, с которыми мы разговаривали на улицах и фермах. На основании моих личных встреч до настоящего времени я вынесла убеждение, что мудрое руководство и осторожная государственная политика наших обеих стран могут поддержать и усилить постоянные мирные взаимоотношения. Я ожидаю с глубочайшим интересом дальнейших поездок и бесед в России».

УНИЧТОЖЕНИЕ ГЕРМАНСКИМИ ВОЙСКАМИ ВОЕННОГО ИМУЩЕСТВА В НОРВЕГИИ

ОСЛО, 8 сентября. (ТАСС). Находящиеся здесь до сего времени германские войска перед отправкой в Германию сжигают и уничтожают оставшуюся у них технику и склады обмундирования. Общественность возмущена этим фактом. Несмотря на цензуру, газеты выступили с протестами. Газета «Фрихетен» пишет:

«Мы думали, что разрушения в нашей стране прекратились, но это не так. Разрушения продолжаются, хотя довольно странным образом. Немцы уничтожают свои материалы, ломают автомобили и бросают их в море, сжигают на огромных кострах одеяла, обувь, кожу и другие товары. Союзные войска, а также норвежцы стоят и смотрят, как происходит это уничтожение».

Газета «Моргенбладет», ссылаясь на сообщение агентства Ритсаус, пишет: «Передают, что уничтожение германского оружия и военного снаряжения в Норвегии происходит по общему приказу союзного командования, который должен быть приведен в исполнение прежде, чем союзные войска покинут ранее оккупировавшиеся немцами страны. Причиной этого уничтожения частично является желание воспрепятствовать какой возможности восстановления германской военной индустрии и частично, чтобы избежать скрытой торговли немецким оружием. Если с норвежской стороны считают, что разрушение укреплений на норвежском побережье происходит без учета интересов будущей обороны Норвегии, то причиной этого является незнание фактического положения. Верно, что немецкие сооружения по всему норвежскому побережью уничтожаются в широких масштабах, но союзники охотно принимают во внимание желание норвежцев сохранить некоторые сооружения. Норвежские военные власти имели возможность инспектировать сооружения и указать нужные им батареи, особенно торпедные и зенитные».

Далее газета от себя заявляет. «Это сомнительное раз'яснение, полученное почему-то через агентство Ритсаус, совершенно не удовлетворяет нас. Поэтому мы просили союзные власти в Норвегии, а также норвежские власти дать общественности надлежащее об'яснение».

По городу Чкалову и области

В подсобном хозяйстве оренбургских вагонников

Коллектив орса Оренбургского вагонного участка на своих полях за шесть дней убрал 40 гектаров зерновых. Работницы тт. Олесова, Шафратова и Гончаренко систематически выполняли по 250 проц. нормы. За отличную работу они премированы ценными подарками.

★

Колхозница артели «День урожая», Державинского района, Самотохина Нина Васильевна вяжет 1.350 снопов в день.

НА СНИМКЕ—Н. В. Самотохина.

Фото И. МЕЛЬНИКОВА.

Изобретение инженера Висневского

Когда правительство поставило вопрос о переводе предприятий, работающих на жидком топливе—мазуте на твердое — уголь, главный инженер чкаловского кондитерско-булочного комбината, Висневский В. М. сконструировал новый тип хлебопекарных печей (жарово-канальных).

Эта реконструкция печей по новому типу, вызывая незначительные затраты по переделке, сокращает расход топлива на 50%. Пущенная в эксплоатацию жарово-канальная печь в феврале т/г. на механической пекарне комбината, отапливаемая ранее мазутом, стала работать на угле. Результаты испытаний дали хорошие показатели, экономический эффект составляет 325 тонн угля в год.

В настоящее время трестом Росглавхлеб система новых жарово-канальных печей одобрена, предложена в порядке внедрения данного предложения на предприятиях Орского комбината.

В скором времени будут изготовлены чертежи жарово-канальных печей для посылки их в «Главхлеб».

В. КАНДАЛИНЦЕВА.

Нач. планового отдела кондитерско-булочного комбината.

У ОХОТНИКОВ

Чкаловская область богата охотничьими угодиями. В камышах рек, озер, болот обитает большое количество уток. Степь изобилует дрофами, стрепетами. За последнее время много развелось волков, приносящих ущерб колхозному животноводству. Не мало обитает в степи лисиц и зайцев.

Наша область издавна славится опытными охотниками. Например, недавно охотник Айдагуров за несколько часов охоты убил 19 уток, а охотник Руков—8. Не менее успешно бьют они и зверя. Чкаловская область по истреблению волков заняла в РСФСР второе место. Охотники уничтожили только в этом году 1000 хищников.

Большой славой пользуются охотники на волков—Айдагуров, Ахмеев, Чебасов и многие другие.

К началу Отечественной войны в области насчитывалось около двух с половиной тысяч охотников. К сожалению, охота и охотничьи угодия не были правильно организованы. Охота велась хищнически. Были неоднократные случаи браконьерства.

Сейчас в Чкалове и Орске согласно постановлению Совнаркома РСФСР создаются добровольные охотничьи общества. Уже собрано 30 тысяч рублей членских взносов. В этих городах открываются охотничьи магазины, где охотники смогут приобрести все необходимое для охоты и рыболовства.

15 августа начался охотничий сезон. Ведение правильной культурной охоты поможет сохранить птичье поголовье от хищнического истребления, а массовое уничтожение волков ликвидирует угрозу для животноводства.

Н. ТАФИНЦЕВ.

Председатель Совета Чкаловского городского добровольного общества охотников.

Хорошо оборудован красный уголок на элеваторе ст. Каргала. Приезжающие колхозники, хлебосдатчики и шоферы всегда находят здесь свежие газеты и журналы.

Фото В. ЛАШМАНОВА.

★

МАСТЕРСКИЕ БЫТОВОГО ОБСЛУЖИВАНИЯ

Для обслуживания бытовых нужд населения—утюжка одежды, мелкий ремонт белья, чулок, обуви, хозяйственной посуды и др. в Чкалове, Орске, Бузулуке и Бугуруслане горпромкомбинатами создаются мастерские бытового обслуживания.

Мастерские начнут работать с 1 октября этого года.

КОНЦЕРТЫ ФИЛАРМОНИИ

Чкаловская областная филармония за период весенне-летних полевых работ организовала в районах области около 60 концертов.

Концертные бригады побывали на полях Илекского, Мустаевского, Люксембургского, Сорочинского и других районов.

И. о. ответственного редактора В. А. ШУРЫГИН.

ГОСЦИРК

Сегодня Вечер смеха: участвуют все клоуны цирка.

В 1-й раз Гигантские прыжки, рекордный трюк Виталия Лазаренко, прыжок через 7 лошадей исп. Глеб Лапшадо. Последние дни Ревю—участв. 30 Океанос. «Русский Силач» в исполн. популярного чемпиона, атлета и борца Н. Г. Жеребцова.

Нач. в 9 час. вечера.

Редакции «Чкаловской Коммуны» нужны машинистки.

Улица 9 Января, 76.

Дубинин Василий Васильевич, проживающий в с. Дедуровка, по улице Пролетарской, 52, возбуждает дело о разводе его с женой Дубининой Анастасией Кузминичной, проживающей в Чкаловском районе, в с. Дедуровка, по ул. Садовой, 3.

Дело подлежит рассмотрению в народном суде 2-го уч. Чкаловского района, в селе Пугачи.

ТЕЛЕФОНЫ РЕДАКЦИИ: Ответственный редактор — 2.85, зам. ответственного редактора — 0.43, ответственный секретарь — 0.39, отдел пропаганды — 9.09, промышленный отдел — 8.47, сельскохозяйственный—9-59, отдел писем — 1.89, отдел иллюстраций —7.95, ночная редакция—2.04. АДРЕС РЕДАКЦИИ: гор. Чкалов, ул. 9 Января, 76.

ФВ00976. Тираж 40.500 Типография «Чкаловской Коммуны», гор. Чкалов, Ленинская, 50. Издат 1553.