ПРОЛЕТАРИИ ВСЕХ СТРАН, СОЕДИНЯЙТЕСЬ!

ЧКАЛОВСКАЯ КОММУНА

№ 186 (5493)
СУББОТА
22
СЕНТЯБРЯ
1945 г.

ОРГАН ЧКАЛОВСКОГО ОБЛАСТНОГО И ГОРОДСКОГО КОМИТЕТОВ ВКП(б), ОБЛАСТНОГО И ГОРОДСКОГО СОВЕТОВ ДЕПУТАТОВ ТРУДЯЩИХСЯ

Цена 20 коп.

Колхозные и совхозные животноводы! Выходите на социалистическое соревнование за досрочное выполнение плана поставок государству животноводческих продуктов и образцовую подготовку к зимовке скота!

ГЛАВНАЯ ЗАДАЧА РАБОТНИКОВ ЖИВОТНОВОДСТВА

Вчера в нашей газете опубликовано постановление исполкома областного Совета и бюро обкома ВКП(б) «О подготовке к зимовке скота в колхозах и совхозах области». В этом постановлении определены практические задачи партийных и советских организаций в деле подготовки к зимовке скота, и вскрыты крупные недостатки в ходе зимовки 1944—45 гг. Почему Аксубаевский, Буранный, Соль-Илецкий, Мустаевский районы и совхозы Советский, «Горный Берик» и Камышлакинский имели в прошлую зиму большой отход скота?—Только потому, что здесь правлении колхозов и руководители совхозов не обеспечили животноводство на зиму кормами и помещениями; фермы не были укомплектованы кадрами, на низком уровне было ветеринарное обслуживание колхозов и совхозов.

К сожалению, в некоторых районах повторяют ошибки прошлого года, не принимают решительных мер к тому, чтобы образцово подготовить скот к зимнему стойловому содержанию. В том же Соль-Илецком районе план накопления сена выполнен всего только на 53,7 проц., силосования—на 35,8 проц. Тревожное положение с накоплением кормов также в Андреевском, Сорочинском и Тоцком районах.

Следует сказать, что в этих районах за последнее время совершенно не чувствуется социалистического соревнования работников животноводства по профессиям.

Зима — самый ответственный период в животноводстве — предъявляет работникам сельского хозяйства высокие требования. Самые хорошие успехи в животноводстве могут сойти на-нет, если не заготовишь в полном достатке грубых и сочных кормов, не приведешь в порядок помещения и не обеспечишь заботливого ухода за животными. Отложить вопрос подготовки зимовки скота хотя бы на один день — значит совершить непоправимую ошибку.

Неотложная задача правлений колхозов, райкомов партии и райисполкомов—настойчиво продолжать заготовку кормов за счет скашивания неубранных сенокосов, отавы трав, дополнительного силосования, сбора с полей всей соломы и мякины. И, само собой разумеется, что сено, убранное в дождливую погоду и оставшееся незаскирдованным и потерявшее питательную ценность, должно быть покрыто за счет дополнительного сенокошения, независимо от выполнения плана накопления кормов.

В этом году в нашей области имеются тысячи гектаров приферменных участков, засеянных корнеклубнеплодами и бахчевыми культурами. Полностью убрать и сохранить весь урожай с приферменных участков — первостепенная задача работников животноводства.

Но заготовить корма—это еще не все. Очень важно организовать разумное расходование кормов. В прошлом году в Буранном, Илекском, Ташлинском районах корма с осени расходовали без меры и веса, а к концу зимы скот остался без корма. С подобными фактами бесхозяйственного отношения к кормам надо раз и навсегда покончить. Необходимо не медля все корма взять на строжайший учет и сдать их по акту фуражирам или заведующим фермами. По каждой ферме нужно заранее установить рационы кормления животных на всю зиму и строго их придерживаться.

Облисполком и бюро обкома ВКП(б) обращают внимание правлений колхозов, партийных и советских организаций и руководителей совхозов на то, чтобы до начала зимнего стойлового содержания скота в каждом колхозе и совхозе подвезти к фермам не менее одной трети годовой потребности грубых кормов, не допуская расходования их с осени.

Наряду с заготовкой кормов исключительно важное значение имеет ремонт и подготовка животноводческих помещений. В любом районе были все возможности давно закончить подготовку коровников, овчарников и телятников. Но что получается на деле? Во многих колхозах Гавриловского, Октябрьского и Мустаевского районов животноводческие помещения стоят без крыш и без окон, и даже неочищенными от прошлогоднего навоза. Чем, как не отсутствием заботы у руководителей колхозов и районных организаций о животноводстве можно объяснить подобное положение? Ведь для того, чтобы привести в порядок коровник, совершенно не требуется остродефицитных материалов. Глину, алебастр и солому для крыши всегда можно найти на месте.

Пресловутая очередность, которой сильно заражены многие наши руководители, работа по принципу «зима не скоро, еще успеем подготовиться» — вот в чем корень зла. Чтобы зима не застала врасплох, надо немедленно отремонтировать все животноводческие помещения силами самих работников животноводческих бригад, как это делают во многих колхозах и совхозах. Мы имеем сотни колхозов и десятки совхозов, которые запасли на зиму корма и привели в порядок животноводческие помещения. В ряде других районов принимаются энергичные меры по заготовке кормов и ремонту помещений, но все это надо делать с еще большей настойчивостью и размахом.

По решению облисполкома и бюро обкома ВКП(б) не 20 сентября по 1 октября в области проводится государственная приемка готовности колхозов и совхозов к предстоящей зиме. Проверка повсеместно должна пройти под знаком широкого социалистического соревнования колхозов и совхозов, начатого в нашей области ново-покровскими животноводами, за образцовую подготовку к зиме и досрочное выполнение перед государством плана поставок животноводческих продуктов. Больше дадим стране мяса, масла, шерсти, кож — под таким лозунгом во всей стране развертывается социалистическое соревнование, начатое животноводами Костромской области.

Колхозные и совхозные животноводы! Выходите на социалистическое соревнование за досрочное выполнение плана поставок государству животноводческих продуктов и образцовую подготовку к зимовке скота!

Будут в колхозе и совхозе нужные запасы грубых и сочных кормов, будут хорошие помещения и надежные кадры — в таких хозяйствах не будут знать отхода скота. Образцовая подготовка к зимовке—важнейшее условие успешного ее проведения, выполнения государственного плана развития и повышения продуктивности животноводства. А это, в конечном счете, предопределит успешное выполнение планов поставок государству животноводческих продуктов.

Работать днем и ночью, работать, не зная устали!

Только при этом условии колхозы и совхозы к 1 октября завершат косовицу и выполнят годовой план хлебозаготовок

КАК НАЧАЛСЯ СТАХАНОВСКИЙ ДЕКАДНИК?

С таким вопросом редакция обратилась вчера по телефону к руководящим работникам районов. Ниже печатаются полученные нами сообщения.

* * *

— В первый день стахановского декадника,—сообщила секретарь Переволоцкого райкома ВКП(б) тов. Таточко,— колхозники убирали урожай вручную, потому что была неблагоприятная погода. В колхозе «Красная Елшанка» работало 60 косцов и жнецов, в колхозах «Красная Капитоновка» и «Красная долина»—по 40. Все косцы и жнецы получили индивидуальные задания. В колхозе имени Ленина, Радовского сельсовета, скошено вручную 8 гектаров при задании 5 гектаров.

В колхозе «12 лет Октября» обмолочено и свезено на склады 100 центнеров хлеба. В колхозе «Переволок» на скирдование привлекли 20 коров колхозников.

Среди трудящихся районного центра развернулось соревнование за оказание помощи колхозам в уборке урожая. Коллектив райпотребсоюза обязался заскирдовать в течение декадника 80 гектаров и выделил для этого бригаду из 6 человек. Работники районного отдела гособеспечения выделили на уборку 5 человек и обязались заскирдовать 60 гектаров.

* * *

— Вступая в декадник завершения косовицы и выполнения плана хлебосдачи, — сказал секретарь Илекского райкома ВКП(б) тов. Ахметзянов, — трудящиеся районного центра вышли на колхозные поля. В колхозе «Путь Сталина» работает 30 студентов зоотехникума и 14 работников райсдравотдела. В колхозах имени Калинина и «Вперед к коммунизму» выехало 25 человек из колхозников района, отдела связи и пожарной охраны.

Урало-Илекская МТС выделила для автомашины для вывозки хлеба на пункты Заготсырбыта.

— Колхозы Мустаевского района,— сообщил секретарь райкома ВКП(б) тов. Сухов, — активно включаются в декадник завершения косовицы и выполнения годового плана хлебопоставок.

В колхозе имени 17-й партконференции в первый день декадника 48 колхозников вышли в поле с ручными косами и 16—с серпами. В помощь колхозам из районных учреждений и предприятий выехало 125 человек.

Несмотря на плохую погоду, обозы с хлебом непрерывным потоком идут на элеватор. Лучше всех ведет хлебосдачу колхоз «Красный мериноc». Колхозники этой сельхозартели дали слово к 25 сентября выполнить годовой план хлебопоставок.

* * *

— Райком ВКП(б) и исполком райсовета вручили всем колхозам на время декадника задания по завершению косовицы и выполнению годового плана хлебопоставок, — говорят секретарь Буранного райкома ВКП(б) тов. Воронков. — Несмотря на неустойчивую погоду, в колхозах «Красное казачество» и «Искра» 20 и 21 сентября широким фронтом вели молотьбу.

* * *

— Передовые колхозы Александровского района, — сообщил секретарь райкома партии тов. Лазин,— по-боевому включились в стахановский декадник и борются за окончание косовицы к 25 сентября и завершение хлебосдачи к 1 октября.

Более 100 колхозников сельхозартели «Путь коммунизма» (председатель тов. Битай) косят хлеба вручную. На полях этого колхоза работают также три лобогрейки. В первый день декадника каждый лобогрейщик скосил по 5 гектаров.

В колхозе имени Буденного работает 56 косарей и 6 лобогреек.

Усилилась вывозка хлеба. Близки к завершению годового плана хлебопоставок колхозы «Красный партизан», имеющий 2100 центнеров и «Красный октябрь».

ХЛЕБ—ГОСУДАРСТВУ

ТРОИЦК. Первым в районе досрочно выполнил государственный план хлебозаготовок колхоз «Заветы Ильича». На заготовительный пункт вывезено 1205 центнеров зерна.

Колхоз сдает хлеб государству сверх плана.

* * *

ЧКАЛОВСКИЙ РАЙОН. Колхоз «Колос» досрочно рассчитался с государством по всем видам поставок хлеба.

* * *

СОРОЧИНСК. Участвуя во Всесоюзном социалистическом соревновании, колхоз имени Шевченко досрочно выполнил годовой план поставок хлеба государству в количестве 1400 центнеров. Продолжается сверхплановая сдача зерна.

Успешно выполняет первую заповедь колхоз «Красный комбайнёр». Вывозка хлеба проходит круглые сутки. На эту работу привлечено 80 коров колхозников. На коровах вывезено 700 центнеров хлеба.

Досрочно рассчитался с государством также совхоз «Октябрь», Сорочинского района. Сверх плана вывезено на заготовительный пункт 115 пудов хлеба.

* * *

МУСТАЕВО. Колхозники сельхозартели «Первая Алексеевка» сдали государству 3269 центнеров зерна из плана 4854 центнера. На вывозку привлечены коровы колхозников. Пожилые колхозники Герасим Колесников, Еремей Сидоров, Хамат Салеев на своих коровах вывезли по 10—12 центнеров каждый.

На-дних колхоз полностью завершает годовой план хлебосдачи.

Доска почета

передовиков уборки урожая и хлебосдачи

Областная комиссия по зачислению на **Областную Доску почета** передовиков сельского хозяйства, особо отличившихся по уборке и уборке урожая, рассмотрев представленные районными комитетами ВКП(б) и райисполкомами материалы о колхозах района, досрочно выполнивших годовой план хлебозаготовок, постановила занести на **Областную Доску почета** с вручением специальных грамот облисполкома и обкома ВКП(б):

Тракторную бригаду МТС им. Вильямса, Бузулукского района, (бригадир отряда тов. **Целовальникова** Антонина Михайловна), выполнившую годовой план тракторных работ на 187 проц. и выработавшую на каждый условный трактор в переводе на мягкую пахоту 529 га при плане 400.

Колхоз «Кусем», Адамовского района (председатель колхоза тов. Иркетаев), сдавший государству 1211 центнеров хлеба вместо 1011 по плану.

Колхоз «Кось-Киль», Адамовского района (председатель тов. Избаскалов, секретарь парторганизации тов. Бисембаев), сдавший государству 741 центнер хлеба вместо 687 центнеров по плану.

Колхоз «Красный партизан», Адамовского района (председатель колхоза тов. Лисовский, секретарь парторганизации тов. Шадловский), сдавший государству 2591 центнер хлеба вместо 2569 центнеров по плану.

Колхоз им. Буденного, Адамовского района (председатель тов. Респаев, секретарь парторганизации тов. Жаксымбаев), сдавший государству 1554 центнера хлеба вместо 1113 центнеров по плану.

Колхозы-Кумакский зерносовхоз, Адамовского района (директор совхоза тов. Пилипенко, секретарь парторганизации тов. Шубин), сдавший государству 16377 центнеров хлеба вместо 14589 центнеров по плану.

Шильдинский мясосовхоз, Адамовского района, (директор тов. Яппшевский, секретарь парторганизации тов. Емельченко), сдавший государству 3644 центнера хлеба, вместо 3068 центнеров по плану.

Колхоз им. Тельмана, Павловского района (председатель тов. Репин), досрочно выполнивший план хлебозаготовок на 128,7 проц. и сдавший хлеба государству 916 центнеров вместо 747 центнеров по плану.

Колхоз «Культурный огородник», Павловского района, (председатель тов. Прохорова Мария Александровна), досрочно выполнивший план хлебопоставок на 113,2 проц., сдавший хлеба государству 393 центнера вместо 347 центнеров по плану.

Календарь декадника

21 СЕНТЯБРЬ 1945

НАВЕРСТАТЬ УПУЩЕННОЕ

Предварительные данные свидетельствуют о том, что за истекшую пятидневку область сдала хлеба государству значительно меньше, чем в предыдущую пятидневку. Намного хуже выполнен и график уборки.

Конечно, дождливая погода явилась помехой в работе. Но было бы совершенно неправильно все сваливать на ненастье.

Характерно отметить, что в ту же погоду, при тех же условиях одни колхозы успешно справляются с хлебосдачей, другие проваливают ее.

В Троицком районе колхоз им. Шевченко 13 сентября выполнил годовой план хлебосдачи. В том же районе колхозы «Зеленая роща», «Новый путь», «Березовая роща» до 8 сентября совершенно не начинали хлебопоставок.

Троицкий райком партии выносил не одно решение о ходе хлебосдачи, и всякий раз отмечал отстающие колхозы, предупреждал их руководителей. А воз и ныне там. В отстающих колхозах хлеб попрежнему не поступает на государственные пункты. Дело, очевидно, в другом, и не иначе, как в попытках некоторых председателей колхозов придержать хлеб. Не случайно Троицкий район ежедневно проваливает график, сдав государству с 15 по 20 сентября только 2.100 центнеров вместо 15.000 центнеров по графику.

Особо следует сказать об использовании комбайнов. В отдельных районах комбайны работают отвратительно. Куда, скажем, годится такое положение, если Мустаевская МТС план комбайновой уборки выполнила только на 33 процента. Но за этой средней цифрой скрываются еще более низкие показатели. В колхозе «Мясомолочный» комбайном «Сталинец» за весь сезон убрано лишь 38 гектаров, на стационаре обмолочен хлеб с 8 гектаров. Более 10 сухих комбайн стоит всего в полкилометре от усадьбы МТС, и ни директор т. Романов, ни механик т. Типухин за это время даже и не пытались выяснить причину простоя комбайна. Что же говорить об оказании технической помощи другим комбайнерам, которые находятся от усадьбы МТС в 10—15 километрах?

Задача декадника требуют, чтобы каждый комбайнер и тракторист, каждый колхозник трудился с утроенной энергией, днем и ночью, не зная устали. Надо беспощадно разоблачать лодырей и разгильдяев, срывающих работу.

В колхозе им. Молотова, Бузулукского района, комбайнер Побежимов, никого не поставив в известность, бросил в степи комбайн, уехал домой и пробыл там двое суток. Подобный поступок комбайнера Побежимова должен быть осужден самым суровым образом.

Второй день декадника в области прошел несколько лучше, чем предыдущий. Кое-где после дождя пошли в работу комбайны. Надо изо дня в день увеличивать темпы работы комбайнового парка, обеспечить выполнение и перевыполнение заданий каждым агрегатом, каждым водителем лобогрейки, косцом и жнецом.

Наша область в истекшую пятидневку осталась в долгу перед государством. Полное использование всех средств уборки, круглосуточный вывоз хлеба государству позволит быстрее наверстать упущенное в уборке и хлебосдаче, выполнить боевые задачи стахановского декадника.

НАВЕСТИ ПОРЯДОК НА ЭЛЕВАТОРАХ

Колхозники и рабочие совхозов, все трудящиеся сейчас живут одной мыслью — быстрее выполнить план хлебосдачи и закончить уборку урожая Победы. К элеваторам, день и ночь, в любую погоду, идут автомашины и подводы, груженные зерном. Идет горячее соревнование колхозов и совхозов за досрочное выполнение первой заповеди. Но находятся работники, которые вольно или невольно сдерживают хлебосдачу.

Сошлемся на абдулинский элеватор. Под всякими предлогами здесь задерживают хлебосдатчиков по нескольку часов, гоняют от одного склада к другому, или отправляют обратно.

Вот факты. Колхозники колхоза «Искра» привезли на элеватор рожь. Работники элеватора продержали подводы у одного из складов около 4 часов. «На складе нет места, поезжайте на элеватор»—заявила дабарантка, и вернула обоз на элеватор. Только благодаря вмешательству лишущего эти строки хлеб был принят в склад, куда первоначально подошли колхозные подводы. Как выяснилось после, директор элеватора тов. Гайдукевич распорядился принимать зерно только на элеватор.

«Видите ли, создается трудность с перебросской зерносушилки от одного склада к другому», — заявляют работники элеватора. И получается, что один склад пустует, другой засыпают до отказа, а потом колхозникам говорят: «спать некуда, подождите или отправляйтесь домой». Такие действия тов. Гайдукевича, обязанного организовать бесперебойную приемку хлеба, нельзя рассматривать иначе, как нежелание помочь колхозам быстрее выполнить свой долг перед родиной.

Возмутительные дела творятся также на бузулукском элеваторе. Здесь искусственно увеличивают влажность зерна. Так, колхозники колхоза имени Молотова, Андреевского района, привезли 86 центнеров проса. На элеваторе определили влажность 23,5 процента. Последующей проверкой фактическая влажность определена—21,2 проц. Совершенно ясно, что на бузулукском элеваторе занимаются обманом хлебосдатчиков.

Все эти факты говорят о том, что работникам областной конторы Заготзерно и районным руководящим организациям следует серьезней заинтересоваться работой элеваторов, навести в них большевистский порядок, обеспечивающий четкую и бесперебойную приемку хлеба, порядок, исключающий обман сдатчиков хлеба.

Д. РУДМАН.

Начальник областного управления госинспекции по качеству сельхозпродуктов.

Комсомольцы и молодежь на уборке урожая

В Краснопартизанском районе комсомольцы и молодежь активно участвуют в уборке урожая.

Комсомолец лобогрейщик Кийло Василий (колхоз имени Димитрова), соревнуется с комсомольцем Киреевым из колхоза «Красная поляна». Оба они перевыполняли свои обязательства. Кийло за 10 рабочих дней убрал 91 гектар, Киреев за это же время — 72 гектара.

Комсомольцы-комбайнеры Волобуев Н. и Воронина В. в совхозе имени Чкалова ежедневно убирают по 15—17 гектаров.

Комсомольцы выступают инициаторами соревнования за быстрейшее завершение уборки урожая и выполнение обязательств перед государством. В колхозе имени Фрунзе по инициативе комсомольцев проведены дни воскресника по скирдованию, что дало возможность заскирдовать 120 гектаров. Транспортная бригада колхоза «20 лет Октября», состоящая из комсомольцев и молодежи, вывезла на элеватор за два дня 120 центнеров хлеба.

А. ГУНИЦКИЯ.

Инструктор обкома ВЛКСМ.

В ЦК ВЛКСМ

О 25-летии речи В. И. Ленина „Задачи союзов молодежи"

В связи с исполняющимся 2 октября 1945 года 25-летием со дня исторического выступления В. И. Ленина на третьем Всероссийском с'езде РКСМ с речью «Задачи союзов молодежи» ЦК ВЛКСМ предложил комсомольским организациям провести чтение речи Ленина среди комсомольцев и молодежи; организовать районные и городские собрания комсомольского актива и комсомольско-молодежные собрания с докладом «25 лет речи В. И. Ленина на третьем Всероссийском с'езде РКСМ».

ЦК ВЛКСМ обязал издательство «Молодая гвардия» переиздать речь В. И. Ленина «Задачи союзов молодежи» тиражом в 500 тысяч экземпляров.

В Академии наук СССР

НОВЫЕ РАБОТЫ ЛАБОРАТОРИИ АЭРОМЕТОДОВ

Созданная в системе Академии наук СССР лаборатория аэрометодов ведет большую работу по разведке методами аэрофотос'емки природных богатств малокультурных районов страны. Материалы, полученные лабораторией, широко применяются при картографировании, изучении геологического строения почвы, движения рыбных косяков, в лесном хозяйстве и других областях.

В годы Отечественной войны научный коллектив лаборатории выполнил ряд работ для военно-воздушных сил и инженерных частей Красной Армии.

Теперь лаборатория аэрометодов работает над решением ряда задач, связанных с разработкой пятилетнего плана развития народного хозяйства. Аэрофотос'емка будет применена для изучения природных ресурсов малоизученных районов Крайнего Севера, высокогорных районов Памира, Тянь-Шаня. Разработаны также принципы дешифровки фотоснимков геологических залежей, по которым можно установить рельеф ландшафта, высоту гор, их масштаб и т. д. (ТАСС).

ДЕНЬ НАШЕЙ РОДИНЫ

БОГАТЕЙШЕЕ ХРАНИЛИЩЕ РУКОПИСЕЙ

ЛЕНИНГРАД, 20 сентября. (ТАСС). 30 лет существует рукописный отдел института литературы Академии наук СССР — богатейшее литературное хранилище страны.

В дни Отечественной войны архив был эвакуирован в тыл, где бережно охранялся. Недавно коллекции возвращены в Ленинград. Открылся читальный зал, в котором занимаются десятки научных работников Ленинграда, Москвы, Киева, Свердловска.

Работники архива подготовили к печати научные обзоры и описания рукописей Гончарова, Добролюбова, Лескова, Тургенева, Чехова. Закончена работа по описанию рукописей и документов за XVIII век.

ВСЕСОЮЗНЫЙ СМОТР КОЛХОЗНЫХ ЦИРКОВ

При крупных государственных цирках страны функционирует 27 колхозных филиалов. Они выезжают в районы, где давят цирковые представления на открытых площадях, полянках, в клубах. В минувшем году колхозные цирки обслужили свыше миллиона зрителей.

Через месяц начнется всесоюзный смотр этих цирков. Он будет проходить в Баку, Саратове, Харькове, Челябинске и Иваново, а затем в Москве, Ленинграде, Ташкенте и Хабаровске. (ТАСС).

На теплоходе «Крым» в Батумском порту организована школа юнг. На снимке: юнги 1-ой роты упражняются в гребле.

Фото П. ЛУЦЕНКО (Фотохроника ТАСС)

★ ★

„ПЕДАГОГИЧЕСКИЕ ЧТЕНИЯ"

Академия педагогических наук РСФСР организует первые «педагогические чтения». Со всех концов страны в течение года поступали работы учителей о методике обучения и воспитания детей. Академией получено из 47 областей 150 таких трудов. Для отбора лучших из них создано жюри под председательством вице-президента Академии И. А. Каирова. Установлены четыре денежные премии. Лучшие труды будут изданы.

Первые «педагогические чтения» решено провести 6 октября, в день второй годовщины учреждения Академии. С чтением лучших работ выступят авторы, приглашенные в столицу. (ТАСС).

НОВЫЕ МАШИНЫ ДЛЯ УГОЛЬНОЙ ПРОМЫШЛЕННОСТИ

Горловский завод изготовил первый экземпляр угольного комбайна типа «АМВ—1», спроектированного по предложению инженера Е. Т. Абакумова. Новый агрегат производит одновременно зарубку, отбойку и наваалку угля на конвейер. На этом же предприятии построена врубово-отбойная машина новой конструкции для шахт Подмосковного угольного бассейна. Испытания дали хорошие результаты.

Закончены испытания врубовой машины конструкции инженеров Хорина и Сукача.

(ТАСС).

СЕМЬЯ 100-ЛЕТНЕЙ КОЛХОЗНИЦЫ

АНДИЖАН, 20 сентября. (ТАСС). Колхозница сельхозартели им. Сталина Избаскентского района Огуль-биби Кульбатовой исполнилось 100 лет. Несмотря на преклонный возраст, она чувствует себя хорошо, живо интересуется делами в колхозе. Огуль-биби окружена всеобщей заботой и вниманием в родном кишлаке. Ее семья состоит из 47 человек. Самой младшей внучке 6 лет, старшему сыну, агроному, знатному хлопководу Ахматдину Кучкарову — 70 лет. 15 внуков Огуль-биби — участники Великой Отечественной войны. Многие из них награждены медалями и орденами Советского Союза.

БЕСЕДЫ С ЧИТАТЕЛЯМИ

Просторы и богатства СССР

И. ЧИГВИНЦЕВ

Посмотрите на карту мира! Среди всех стран на земном шаре нет страны больше, чем наша советская Родина.

СССР — великая сухопутная и морская держава, занимающая восточную половину Европы и треть Азии. Территория Советского Союза, равная 22 миллионам квадратных километров, составляет одну шестую часть обитаемой суши земного шара. Она больше территории США в три раза и Англии—в 50 раз.

С запада на восток СССР простирается на десять тысяч километров. Разница во времени на восточных и западных границах составляет 10 часов. Когда на Чукотке наступает утро, в Закарпатье еще только вечер вчерашнего дня. Самую крайнюю точку на юге (город Кушка на границе с Афганистаном) и самую крайнюю северную точку (мыс Челюскин на Таймырском полуострове) разделяют почти пять тысяч километров. На север от Большой Земли до самого полюса лежит советская Арктика. Здесь среди морей расположены «малые земли» — острова: Колгуев, Вайгач, Новая Земля, Северная Земля, Земля Франца-Иосифа, Новосибирские и многие другие.

Наши границы — на одну треть сухопутные, на две трети морские —составляют 60 тысяч километров. Это в полтора раза больше земного экватора. Сухопутная граница СССР соприкасается с 6-ю государствами Европы — Норвегией, Финляндией, Польшей, Чехословакией, Венгрией, Румынией и с 7-ю государствами Азии — Турцией, Ираном, Афганистаном, Китаем, Кореей и Японией (на острове Сахалин).

Морская граница установлена по 12 морям трех океанов. На востоке нашу страну омывают Японское, Охотское и Берингово моря — части Тихого океана, на севере — Баренцово, Белое, Карское, море Лаптевых, Чукотское — моря Северного Ледовитого океана. С северо-запада и юго-запада морские рубежи СССР образуются Балтийским, Черным и Азовским морями, соединенными проливами с Атлантическим океаном.

Обширные просторы советской земли природа щедро наделила своими богатствами. Ни в какой другой стране мира нет такого разнообразия и обилия природных богатств.

Рельеф СССР имеет самые разнообразные формы: у нас обширнейшие на земном шаре равнины, самые высокие, увенчанные ледниками горы, и в то же время у нас имеются котловины, расположенные ниже уровня моря.

СССР покрыт густой сетью голубых водных артерий. Такого количества рек, как у нас, не знает никакая другая страна. Многие наши реки относятся к числу величайших в мире. В Европейской части Союза протекает самая большая река Европы — Волга. Сибирь пересекают с юга на север Енисей, Обь и Лена. По Дальнему Востоку течет Амур. Наши реки связывают между собой отдаленные районы страны, по ним сплавляется лес. По запасам гидроэнергии СССР стоит на первом месте в мире. Речную сеть дополняют многочисленные озера. Среди них самое большое в мире, названное за свою величину морем — Каспийское и самое глубокое — Байкал (1741 м.). На северо-западе лежат огромные—Ладожское, Онежское и Чудское озера, в Средней Азии и Казахстане — Аральское море, Балхаш, Иссык-Куль, в Армении — Севан. В реках и озерах водится несметное количество рыбы. Во многих озерах имеются значительные залежи соли.

Климат СССР отличается резкими контрастами. Арктика освобождается от льдов лишь на короткий период летом и то в небольшой полосе вдоль берегов. Моря Баренцева, Белое, Карское и Лаптевых согреваются теплым течением Гольфстрим и не замерзают у берегов Кольского полуострова. В районе Верхоянска находится полюс холода, где зимой стоят морозы в 70°, а в Туркмении есть места, где жара летом доходит до 65°. В Причерноморском и Прикаспийском Закавказье, а также на южных окраинах Средней Азии климат субтропический. Лишь зимой сюда проникают холодные ветры из Арктики и порой приносят морозы. Более чем в трех четвертях страны климат умеренный, но чем дальше на восток, тем резче изменения: лето становится более жарким и сухим, а зима — более морозной.

Осадки распределяются по стране весьма неравномерно. На Восточно-Европейской равнине их выпадает 500—600 мм в год, а в Сибири — 200—300 мм. В ряде мест Средней Азии дождя часто совсем не выпадает и здесь жизнь населения невозможна без искусственного орошения. В то же время население Западного Закавказья (Колхиды) страдает от избытка дождей, которых выпадает в год больше 2 метров на единицу площади.

На территории СССР имеется несколько почвенно-растительных зон. Большие пространства Крайнего Севера заняты болотистой, безлесной тундрой. Круглый год здесь пасутся стада оленей, питаясь мхом-ягелем. Зона тундры сменяется лесами, покрывающими почти половину территории СССР. Северная часть всей занята тайгой — хвойными лесами (ель, пихта, лиственница, кедр, сосна), южная — смешанными лесами. На весь мир славятся наши леса обилием пушного зверя — белки, соболя, лисы, куницы и других.

Южнее зона лесов переходит в лесостепь и степь. Последние простираются от Прута и Карпат на западе до Алтая — на востоке. В степях — главных житницах нашей страны—залегают плодородные черноземы.

Между Каспийским морем, Памиром и горами Тянь-Шаня лежат пустыни и полупустыни — Кара-Кум, Кзыл-Кум, Усть-Урт, Бет-Пак-Дала. В оазисах, расположенных вдоль рек, воздельваются хлопок, виноград, фрукты, шелковичное дерево. Остальное пространство используется в основном для животноводства, особенно для разведения каракулевых овец.

Южный берег Крыма, побережье Кавказа и некоторые долины на юге Средней Азии лежат в зоне субтропиков. Это—районы виноградарства, садоводства, табаководства, цитрусовых плодов и других ценных растений. Они являются также здравницей трудящихся.

В недрах СССР таятся неисчислимые сокровища. У нас есть все полезные ископаемые, какие известны человеку. Ни одна страна в мире не обеспечена ископаемым сырьем в таком достатке, как СССР. «Со стороны природных богатств, — говорил товарищ Сталин, — мы обеспечены полностью». Разведано еще пока только около половины советских недр, но уже и теперь СССР занимает первое место в мире по запасам железа, нефти, марганца, хрома, калия, апатита, асбеста, торфа, второе место — по запасам угля и никеля.

Из всех районов страны больше всего богат ископаемым сырьем Урал, который по определению товарища Сталина представляет такую комбинацию богатств, какой нет ни в одной другой стране мира.

Запасы железных руд у нас достигают почти 270 миллиардов тонн—больше половины известных запасов во всем мире. Самые крупные месторождения железа находятся в Кривом Роге (на Украине), в Керчи (Крым), на Южном и Среднем Урале (горы Магнитная и Благодать), в Западной и Восточной Сибири, а также на Дальнем Востоке. Близ Курска найдено крупнейшее в мире месторождение железа — Курская магнитная аномалия.

Изученные запасы нефти определяются примерно в 5 миллиардов тонн. Важнейший нефтяной район страны — Азербайджанская ССР. На Северном Кавказе нефтью богаты районы Грозного и Майкопа. На огромном пространстве от Урала до Волги, в районе, названном «Второе Баку», Чусовском, Краснокамском, Ишимбаевском и других также расположены крупные месторождения нефти. Большие нефтеносные поля находятся в бассейнах рек Эмбы и Печоры. Добывается нефть в Средней Азии, на Карпатах и на Сахалине. Найдены новые крупные месторождения нефти в Якутии, в Западной Сибири и в ряде других мест.

До войны в СССР было выявлено 1654 миллиарда тонн угля. Это составляет пятую часть всех известных угольных запасов мира. Уголь, как железо и нефть, встречается во многих местах страны. Среди угольных месторождений самое мощное—Кузбасс (в Западной Сибири). В нем залегает 450 миллиардов тонн угля. Мощные залежи углей находятся в Донбассе (на Украине), в Казахстане (Караганда), южнее Москвы (Подмосковный бассейн), на Урале, по устью Печоры (Воркута), в Восточной Сибири (Черемхово), на Дальнем Востоке.

Советский Союз располагает больше чем половиной мировых запасов торфа, залегающего главным образом в лесной зоне. В Поволжье, в Эстонии, в Ленинградской области залегают огромные запасы горючих сланцев. В предгорьях Карпат, в Дагестане и в Поволжье недра хранят неисчислимое количество горючих газов. Сейчас из Поволжья прокладывается в Москву огромный газопровод, который резко увеличит снабжение столицы газом.

Велики в нашей стране и запасы меди, особенно в Казахстане и на Урале. В Грузии, на Украине, на Урале и в Казахстане имеются также большие запасы марганца. Недра Урала, Кавказа, Казахстана, Памира, Дальнего Востока и других мест богаты свинцом, цинком, никелем, молибденом, вольфрамом, сурьмой, золотом, серебром, платиной и др. На Урале, в горе «Красная шапочка», залегает самое мощное в стране месторождение бокситов — руды для выплавки алюминия. В Хибинских горах на Кольском полуострове находится самое крупное в мире месторождение апатитов — сырья для фосфорных удобрений, а у Соликамска (на Урале) — самое крупное в мире месторождение калийной соли. В Туркмении имеются крупные запасы серы. Неисчерпаемы у нас запасы мрамора, гранита, известняка и многих других строительных материалов, а также поваренной соли.

Просторы и богатства СССР дают нашей стране неоценимые преимущества перед другими странами мира. Они способствуют быстрому росту социалистического хозяйства, укреплению экономической независимости нашей Родины, усилению ее обороноспособности.

Царизм не мог использовать этих преимуществ. Феодально-крепостнический строй, культурная и техническая отсталость мешали превращению России в высокоразвитую передовую страну. В полной мере использование огромных природных богатств началось лишь при советской власти, передавшей эти богатства в собственность самих трудящихся. Советская власть создала плановую систему народного хозяйства, далеко двинула вперед, на службу народу науку и технику, соединила многочисленные районы страны современным транспортом.

В Великой Отечественной войне против гитлеровских захватчиков советский народ под руководством партии Ленина—Сталина разгромил фашистскую Германию. Природные богатства нашей земли открывают широкие перспективы для еще большего расцвета нашей Родины, для дальнейшего роста материального благополучия и культуры трудящихся.

По городу Чкалову и области

★

НОВЫЕ ПРОФЕССИИ

Отдел гособеспечения при чкаловском горисполкоме в годы войны оказал большую помощь семьям фронтовиков в приобретении профессий. Только за текущий год 1.076 человек овладели профессиями токарей, фрезеровщиков, строгальщиков, поваров, счетных работников и т. д. Все они работают сейчас на чкаловских предприятиях.

ВЫПУСК АГРОНОМОВ

В бугурусланском сельскохозяйственном техникуме состоялся очередной выпуск студентов третьего курса. Успешно сдали государственные экзамены 47 студентов. Многие из них направляются на работу в райзо, МТС и на опытные станции в качестве агрономов.

ПИОНЕРЫ НА ПОЛЯХ

Пионеры Кумакского детского дома, Буртинского района, активно участвуют в производственной работе.

Все пионеры организованы в звенья. Каждое звено выполняет какую-либо работу. Одно звено работает на огороде, другое—на уборке сена. Пионеры Уразаков, Мамитов, Кучкарев, Файгулов делают по 70 копен при задании 50. Третье звено участвует на уборке урожая. И здесь ребята показывают пример любовного отношения к труду.

З. КАТАЕВА.

Старшая пионервожатая.

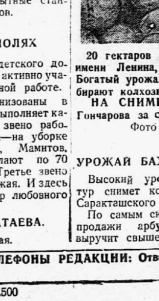

20 гектаров бахчей имеет колхоз имени Ленина, Чкаловского района. Богатый урожай арбузов и дынь, собирают колхозники со своих бахчей.

НА СНИМКЕ: бригадир А. С. Гончарова за сортировкой дынь.

Фото В. ЛАШМАНОВА.

★

УРОЖАЙ БАХЧЕВЫХ КУЛЬТУР

Высокий урожай бахчевых культур снимает колхоз имени Чкалова, Саракташского района.

По самым скромным подсчетам от продажи арбузов и дынь колхоз выручит свыше 20 тысяч рублей.

★

ГИДРОТЕХНИЧЕСКИЕ РАБОТЫ

На перекате в устье реки Сакмары (слияние рек Урала с Сакмарой) нынешним летом горизонт воды пал на 22 сантиметра и проход речных судов стал затруднительным.

Четвертая дистанция водных путей провела гидротехнические работы и углубила фарватер переката.

Ниже Чкалова, в районе поселка Дедуровка, на перекате «Парижская коммуна» выправительная партия произвела закрытие второстепенного протока. Создано фундаментальное гидротехническое сооружение, которое отведо воды протока Урала в главное устье.

Работы по подготовке водного пути к навигации будущего года ведутся по всей дистанции от Чкалова до Гурьева.

ЗАБОТА О ДЕТЯХ

Нынешним летом 5112 детей военнослужащих побывали в санаториях, пионерских лагерях и на школьных площадках. Кроме того, 133 ребенка, круглые сироты, помещены в детские дома г. Чкалова, организованные на средства гооржан.

ПРОМТОВАРЫ—ПЕРЕДОВИКАМ СЕЛЬСКОГО ХОЗЯЙСТВА

Для передовиков сельского хозяйства, показавших образцы работы во время уборочной кампании, отпущено швейных изделий на 282 тысячи рублей, шерсти на 210 тысяч, трикотажа на 61 тыс., годовых платков на 510 тыс., обуви на 36 тыс. рублей. Посылаются в села и другие товары.

По родной стране

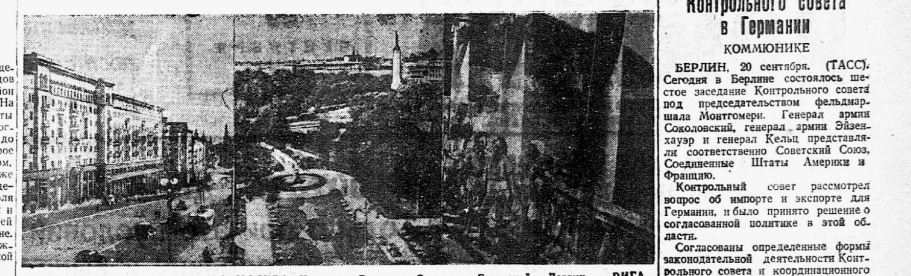

На снимках (слева направо): МОСКВА. На улице Горького. Столица Советской Латвии — РИГА. Вид на площадь Свободы. В КРЫМУ восстановлен и вновь радостно живет Всесоюзный пионерский лагерь Артек. (Фотохроника ТАСС).

УСИЛИТЬ РАБОТУ ПО МОБИЛИЗАЦИИ СРЕДСТВ

ПЕРЕДОВИКИ

Уполномоченный по госзаймам тов. Степанникова—депутат Ново-Гумбетовского сельсовета—по своему колхозу «8 марта», Октябрьского района, собрала всю сумму по подписке колхозников на заем.

Хороших результатов тов. Степанникова добилась в результате повседневной разъяснительной работы среди колхозников.

* * *

Кваркенский район, выполнивший досрочно план мобилизации средств III квартала, не ослабляет работы и борется за перевыполнение плана.

В первый день декадника в райфо поступило сверх плана 36.000 рублей.

* * *

Рождественский сельсовет, Шарлыкского района, (председатель сельсовета тов. Балабьев, налоговый агент тов. Балабьева), в первый день декадника план по налогам выполнил на 103 проц.

* * *

За успешное выполнение плана мобилизации средств III квартала вручено переходящее Красное знамя Яманского сельсовета, Илекского района.

План по займу сельсовет выполнил на 100 проц., по сельхозналогу—на 100 проц. Сбор средств по военному налогу заканчивается.

* * *

Украинский сельсовет, Екатеринославского района, успешно выполнивший план по налогам, провел сбор средств по займам на 100 процентов.

За успешную работу сельсовету вручено Красное знамя. Опыт его работы передается другим.

* * *

Алферовский сельсовет, Абдулинского района (председатель сельсовета Махов, налоговый агент Усанова) план по налогам выполнил на 100 проц. и по займам на 80 процентов.

Почему плохи дела в колхозе „Большевик"

(Письмо в редакцию)

Колхоз «Большевик» был передовым в Матвеевском районе. Зажиточно жили колхозники.

Колхоз имел три хороших бригадных двора и два полевых стана. Поля колхозники обрабатывали старательно, поэтому хлеба были чистые, урожаи высокие. За время же войны хозяйство колхоза под руководством председателя тов. Куприянова сильно пошатнулось. Поля стали засоренными, урожай на 25—30 проц. понизился. Севообороты нарушены, чередование культур не соблюдается. Полевые станы разломали и сожгли, один бригадный двор растащили.

Почему так произошло? Почему колхоз стал неуправаемым?

Все дело в председателе. Не старается он об общественном хозяйстве. Весной после выполнения плана сева осталось 23 центнера семян. Хороший хозяин высеял бы их сверх плана, а тов. Куприянов семенное зерно раздал своим друзьям. Кроме того, тов. Куприянов даже без ведома правления колхоза отпустил разным лицам колхозных продуктов на 53 тысячи рублей, эти деньги числятся как дебиторская задолженность. Выдача продуктов из колхозной кладовой продолжается направо и налево без оформления каких-либо документов. Причем сам тов. Куприянов задолжал колхозу только одного хлеба 17 центнеров.

Весенную посевную кампанию колхоз провел на низком агротехническом уровне. Правление колхоза не старается, чтобы и уродившийся хлеб убрать без потерь. Комбайны простаивали 8 дней из-за отсутствия ремней. Да и вообще механизированную уборку хлеба правление колхоза недооценивает, все хочет убрать вручную. Поступая так, т. Куприянов затягивает уборку, обрекает урожай на гибель.

Обо всем этом однажды рассказали секретарю райкома партии тов. Краскикову. На это последовал такой ответ:

—Вы что нас агитируете, мы без вас знаем, что делать. Приезжих прошу не указывать на такие факты, сумеем сами разобраться.

Не знаю, когда думает Матвеевский райком партии разобраться в делах колхоза «Большевик». Известно только одно: колхоз «Большевик» на глазах у райкома ВКП(б) катится под гору.

И. КАРАСЕВ.

Агроном.

В Чкаловском горкоме ВКП(б)

Месячник по завершению готовности предприятий к зиме

В горкоме ВКП(б) состоялось совещание директоров промышленных предприятий, социально-культурных организаций и советских учреждений при участии секретарей парторганизаций по вопросу подготовки к зиме.

На совещании выступил секретарь горкома ВКП(б) тов. Колесников. В своем докладе о ходе подготовки к зиме предприятий и организаций города докладчик остановился на конкретных задачах, стоящих перед хозяйственниками и секретарями парторганизаций во время месячника по завершению подготовки к зиме (с 20 сентября по 20 октября).

ОКРУЖИМ ДЕТСКИЕ ДОМА ЗАБОТОЙ И ВНИМАНИЕМ

В селах Луговское и Подольское, на расстоянии двух километров друг от друга, размещаются два детских дома — Болховский — школьный и Мценский — дошкольный, эвакуированные в первые дни Отечественной войны.

Сегретельный коллектив Мценского детского дома за годы войны сумел многого достичь, и, преодолев трудности эвакуации, создал для детей благоприятные условия. 84 малыша Мценского дома здоровы, жизнерадостны. Они поют, играют, рассказывают стихи, сказки. Сами мастерят глиняные игрушки, вырезают рисунки, любят наблюдать природу и по-детски восторгаются ею. Весной каждая группа ребят посадила небольшие грядки, где проводились несложные опыты по растениеводству. Здесь же дети приучились к труду.

Директор Мценского детского дома тов. Павловская умело поставила методическую работу с воспитателями. Два раза в месяц проводятся педагогические советы, где обсуждаются различные практические вопросы воспитания и обучения детей и заслушиваются методические доклады.

Администрация детского дома успешно разрешает и хозяйственные вопросы. К работе в зимних условиях детский дом готов. В комнатах чисто, уютно. Топливо, корм для скота заготовлены полностью. В питании и одежде детский дом не испытывает нужды.

Значительно хуже поставлено дело в Болховском школьном детском доме. Дети здесь грязные, среди них много неподстриженных. Имеются случаи заболевания накожными болезнями. Есть в детском доме небольшая группа ребят с ослабленным здоровьем. В комнатах неуютно, в постелях водятся клопы. К зиме этот дом не готов. Капитальный ремонт здания подвигается медленно.

Не на должной высоте воспитательная работа. Режим дня не выполняется, его нарушают завхоз, повар и сами воспитатели. Планы воспитательной работы отсутствуют. Вся работа в детском доме строится в зависимости от разрешения хозяйственных нужд и требований завхоза, а не на основе указаний завуча или директора детдома. В летнее время кружки трудового обучения не работали, детям не прививали навыки по починке обуви, кройке и шитью, вышиванию, вязанию, т. е. тому, без чего подросток не может выйти в жизнь.

Самым же большим недостатком является то, что руководители детского дома — директор тов. Богословский, завуч тов. Гуменлюк — не сумели создать прочного детского коллектива. Детский совет здесь не работает, у детей развито ложное товарищество.

Очень мало сделано областным и абдулинским отделами народного образования и Абдулинским райкомом ВЛКСМ для улучшения воспитания в детских домах. Редко здесь практикуются семинарские занятия с воспитателями. Ни разу не собрана воспитателей для обмена опытом в работе, не говоря уже о помощи в хозяйственной жизни детского дома.

Болховский детский дом нуждается в срочной помощи. Абдулинского исполкома райсовета и его отдела народного образования.

А. ПРОСКУРИНА.

Зам. заведующего школьным отделом обкома ВЛКСМ.

Маленький фельетон

ПО СТОПАМ ПОЧТМЕЙСТЕРА ШПЕКИНА

Гоголевский почтмейстер Шпекин, как он сам о себе говорил, смерть любил знать, что есть нового на свете. Этот деятель почтового ведомства далеких времен, будучи от природы очень любопытным, удовлетворял свою страсть чтением чужих писем. Каждое письмо, попавшее ему в руки, он немедленно распечатывал и жадно погружался в чтение, находя в нем, по его словам, усладу для души.

Уездный почтовый чинуша Шпекин нашел ревностных подражателей в лице работников адамовского райотдела связи, возглавляемого неким Дмитриевым, который, к слову сказать, настолько перегружен своими личными делами, что зачастую по целым неделям не имеет возможности даже заглянуть в вверенное ему учреждение.

Справедливо будет отметить, что Адамовские связисты намного перещеголяли своего малопочтенного предка. Безответственность, грубость, бесцеремонное обращение с письмами и посылками трудящихся в Адамовке вошли в систему, составляют, так сказать, стиль работы аппарата районного отдела связи.

Жительница села Адамовки Никитина получила письмо. Оно было распечатано, измято, надорвано. В ответ на возмущенное замечание адресата почтальон Долканова невозмутимо пожала плечами — нашли чего обижаться. Будьте довольны, что хоть такое принесла. У нас иное письмо больше месяца пролежит.

Долканова сказала сущую правду. Нередки случаи, когда распечатанные мешки с прибывшей почтой значительное время лежат в сортировочном отделении райотдела связи. Разбор писем и доставка их адресатам изо дня в день задерживается. Посторонние люди свободно заходят в сортировочное отделение, сами забирают письма и газеты. Все это делается с ведома работника сортировочного отделения Павлова, который не считает нужным утруждать себя разбором почты —мол, каждый сам возьмет, что ему нужно. В результате такой системы письма теряются, расхищаются, прочитываются посторонними людьми. Все это остается безнаказанным.

Отвратительно работает телефонная связь. На днях работнику одного областного учреждения, приехавшему на станцию Шильда, необходимо было срочно связаться с Адамовским райкомом партии. Это можно было сделать через станцию Теренсай. Его предупредили о бесполезности попытки срочно переговорить с Адамовкой.—Почему?—удивился приезжий. На него посмотрели с сожалением.—Вы, очевидно, не знаете наших порядков. Слово «срочно» уже давно выброшено из лексикона наших связистов. Впрочем, вооружитесь терпением и попытайтесь...

Приезжий вооружился терпением и начал пытаться. Каких только реплик он не наслушался от дежурной телефонистки станции Теренсай Лизогубовой на свои просьбы и требования срочно дать ему Адамовку. Лизогубова была холодна, тверда и неумолима. Она играла с абонентом как кошка с мышью, то подавая ему слабую надежду, то совершенно убивая ее. — И чего вам, собственно говоря, спешить. Подождет ваша Адамовка... Знаем мы эти срочные разговоры... Если будете надоедать, еще два часа постоите...

Лизогубова не шутила. Срочный разговор с Адамовкой состоялся не раньше, чем через три часа мучительных ожиданий у телефона.

Хорошо было бы начальнику областной конторы связи тов. Кобелькову заглянуть как-нибудь в Адамовку. Попасть туда не так уж трудно. Доехать до станции Шильда, а оттуда попутной машиной в райцентр. Расстояние небольшое — около 50 километров. Не будет попутной машины, можно по телефону договориться с районными организациями насчет транспорта. Стоит только позвонить в Теренсай. Вот-вот, вот тут-то и может получиться загвоздка, определенно может получиться. Что если теренсайская телефонистка Лизогубова не захочет дать Адамовку? Как тогда быть?

А. СОЛОМОНОВ.

Село Адамовка.

Шестое заседание Контрольного совета в Германии

КОММЮНИКЕ

БЕРЛИН, 20 сентября. (ТАСС). Сегодня в Берлине состоялось шестое заседание Контрольного совета под председательством фельдмаршала Монтгомери. Генерал армии Соколовский, генерал армии Эйзенхауэр и генерал Кельн представляли соответственно Советский Союз, Соединенные Штаты Америки и Францию.

Контрольный совет рассмотрел вопрос об импорте и экспорте для Германии, и было принято решение о согласованной политике в этой области.

Согласованы определенные формы законодательной деятельности Контрольного совета и координационного комитета. Принято решение относительно того, что обращения, законы, приказы, директивы и инструкции Контрольного совета и комендатуры должны издаваться на русском, английском и французском языках. В случае необходимости будет даваться перевод на немецком языке.

Для того, чтобы осуществить единообразие в обращении с немецким населением во всей Германии, поскольку это возможно, решено обменяться копиями законов и информацией между четырьмя оккупационными державами.

Согласованы мероприятия по ликвидации и запрещению военного обучения в Германии, которые будут опубликованы позднее.

Контрольный совет подписал постановление об отмене всех немецко-фашистских законов, текст которого будет официально опубликован.

Контрольный совет решил опубликовать в ближайшем будущем прокламацию о некоторых дополнительных требованиях к германскому народу.

В вопросе об общении с немецким населением достигнуто общее согласие относительно частичного ослабления существующих правил в британской, американской и французской зонах оккупации. Необходимые приказы будут заданы командующими этих зон. Как известно, в советской зоне оккупации не существует правил, препятствующих общению с немецким населением, и вышеуказанное решение поэтому не относится к этой зоне.

ПОЛИЦЕЙСКИЕ БЕСЧИНСТВА И ТЕРРОР В ТЕГЕРАНЕ

ТЕГЕРАН, 17 сентября. (ТАСС). (Задержано доставкой). Улица Фердоуси в Тегеране, где находятся клубы народной партии и профсоюзов, полна солдат, полицейских и жандармов. Вот уже два дня на улицах шумят магазины закрываются раньше обычного. Тегеранские телеграф, электро-радио-телефонная станции и ряд фабрик заняты солдатами и жандармами, которые наблюдают за работой и поведением рабочих.

Вчера в шесть часов вечера на улице был жестоко избит известный всему Ирану деятель печати, депутат меджлиса доктор Кешаварз. Он проходил мимо патрулей, когда его кто-то окликнул по имени. Этого было достаточно, чтобы Кешаварз был остановлен майором иранской армии Зариналем. Сейчас же подошли около пятнадцати солдат и жандармов. Депутат Кешаварз окружался в центре группы. Ему был задан только один вопрос: «кто такой?». Кешаварз ответил, что он является депутатом меджлиса и назвал свое имя. После этого началось жестокое избиение.

СОВЕЩАНИЕ ФРАНЦУЗСКИХ ДЕМОКРАТИЧЕСКИХ ОРГАНИЗАЦИЙ

ПАРИЖ, 20 сентября. (ТАСС). 18 сентября представители коммунистической, социалистической и радикал-социалистской партий, а также всеобщей конфедерации труда и Лиги прав человека вновь собрались для обсуждения мер, которые следует принять в связи с отказом де Голля изменить способ проведения выборов. После совещания было опубликовано следующее коммюнике для печати:

«Представители демократических организаций, собравшись 18 сентября под председательством Леона Жуо в помещении всеобщей конфедерации труда, рассматривали вопрос о выполнении ранее принятых ими решений:

1. Представить на рассмотрение общественного мнения несправедливость избирательного закона.

2. Представить программу Национального совета сопротивления в качестве правительственной программы.

Кроме того, на совещании было решено созвать в Париже, по всей вероятности на зимнем велодроме, большой открытый митинг для того, чтобы сообщить там о несправедливости избирательного закона; была создана подкомиссия, которой поручено подготовить этот митинг.

И. о. ответственного редактора В. А. ШУРЫГИН.

ОБЛДРАМТЕАТР. 22 сентября — Горе от ума, 23 сентября—утро — Сказка, 23 сентября—вечер—Так и будет.

ГОСЦИРК

Сегодня обновленная программа. Сложнейший силовой трюк—Человек под автомобилем—исп. Н. Г. Жеребцов. Жокеи-наездники, антрэ Гамлет и другие цирковые номера.

Начало в 9 час. вечера.

С 24 сентября начало представления в 8 ч. 30 м. вечера.

ТЕЛЕФОНЫ РЕДАКЦИИ: Ответственный редактор — 2.85, зам. ответственного редактора — 0.43, ответственный секретарь — 0.39, отдел пропаганды — 9.09, промышленный отдел — 8.47, сельскохозяйственный—9-59, отдел писем — 1.59, отдел иллюстраций —7.95, почта редакция—2.04. АДРЕС РЕДАКЦИИ: гор. Чкалов, ул. 9 Января, 76.

ФВ00985 Тираж 40.500 Типография «Чкаловской Коммуны», гор. Чкалов, Ленинская, 50. Издат 1704