ПРОЛЕТАРИИ ВСЕХ СТРАН, СОЕДИНЯЙТЕСЬ!

ЧКАЛОВСКАЯ КОММУНА

ОРГАН ЧКАЛОВСКОГО ОБЛАСТНОГО И ГОРОДСКОГО КОМИТЕТОВ ВКП(б), ОБЛАСТНОГО И ГОРОДСКОГО СОВЕТОВ ДЕПУТАТОВ ТРУДЯЩИХСЯ

№ 216 (5523)
СУББОТА
3
НОЯБРЯ
1945 г.

Цена 20 коп.

Коммунисты и комсомольцы! Будьте в первых рядах борцов за дальнейшее укрепление могущества нашего социалистического государства!

(Из призывов ЦК ВКП(б) к 28-й годовщине Великой Октябрьской социалистической революции).

Полностью выполним план хлебозаготовок!

Нужна большевистская дисциплина и организованность

В нынешнем году хлебозаготовки приобрели особо важное политическое и народно-хозяйственное значение. Наша страна, победоносно закончив войну против немецко-фашистских и японских империалистов, уже несколько месяцев ведет мирное строительство. Нам надо быстрее залечить раны, нанесенные Родине войной. Нам надо восстановить разрушенные немецкими оккупантами города и села, промышленность и сельское хозяйство, жилища и культурные учреждения. Наше свободное социалистическое государство должно стать еще более могучим; еще крепче должна быть его военно-экономическая мощь. Требуется поднять жизненный уровень населения, полностью удовлетворить материально-бытовые и культурные нужды трудящихся.

Хлеб имеет первостепенное значение для успешного решения всех этих задач. Вот почему упорная борьба за хлеб сейчас, в послевоенных условиях, также насущно необходима, как необходима она была и в военные годы. Тогда хлеб являлся нашим сильнейшим оружием в боях с врагом. Теперь хлеб—важнейшее средство ликвидации последствий войны, дальнейшего укрепления могущества нашей Родины и процветания нашего народа.

В тех районах, где партийные и советские работники учли все эти особенности хлебозаготовительной кампании текущего года, сами хорошо поняли и глубоко раз'яснили широким массам деревни важнейшее значение хлеба для государства, по-настоящему организовали борьбу за хлеб,—там уже давно полностью выполнен план хлебозаготовок, идет сверхплановая хлебосдача. Общеизвестны успехи на хлебном фронте, достигнутые под руководством партийных и советских организаций колхозниками, рабочими совхозов и МТС Домбаровского, Адамовского, Ново-Орского, Кваркенского, Халиловского районов. 1 ноября выполнил, правда, с опозданием против обязательств, план хлебозаготовок Кувандыкский район. Завершают выполнение плана Бузулукский, Ак-Булакский и Буртинский районы.

Но так обстоит дело далеко не во всех районах нашей области. Многие райкомы и райисполкомы недооценили значения хлеба в послевоенных условиях и не организовали большевистской борьбы за успешное выполнение плана хлебозаготовок, не мобилизовали тружеников деревни на боевое выполнение обязательств. Именно так произошло, например, в Александровском, Шарлыкском, Сок-Кармалинском, Екатериновском, Сакмарском, Секретарском, Переволоцком и некоторых других районах.

Райкомы ВКП(б) и райисполкомы этих районов не обеспечили, чтобы колхозы во-время начали уборку и с первых же дней уборочных работ энергично взялись за молотьбу и немедленную сдачу хлеба государству. В этих районах в самом начале хлебозаготовительной кампании была допущена и другая серьезная ошибка. Она состоит в том, что районные организации не развернули серьезной организаторской работы по хлебозаготовкам в отстающих колхозах. Вместо этого, они сосредоточили свое внимание почти исключительно на заготовке хлеба в передовых колхозах, где особых трудностей в этой работе не встречалось.

Эта ошибка не исправлена и сейчас. В указанных районах и поныне об отстающих колхозах много говорят, но мало делают, чтобы отставание ликвидировать, чтобы организовать колхозы на быструю сдачу хлеба. Это привело к тому, что наряду с колхозами, хорошо выполняющими свои обязательства перед государством, есть много таких колхозов, которые до сих пор план хлебозаготовок выполнили только на 10—20 процентов. Вот типичный факт. В Шарлыкском районе три колхоза выполнили план до 10 процентов, семь колхозов—от 10 до 20, двадцать колхозов—от 20 до 30, тридцать один колхоз—от 30 до 50 процентов, а один колхоз еще вообще не приступал к сдаче хлеба государству.

В отдельных районах, например, в Сорочинском, Чкаловском, Тоцком, отмечаются попытки некоторых председателей колхозов попридержать хлеб, повременить со сдачей его государству. Лучшим доказательством этого является тот факт, что хлебозаготовки резко отстают от обмолота хлебов. Намолочено хлеба много, а на заготовительные пункты свезено мало. Причина этого вовсе не в отсутствии транспорта, как пытаются доказать секретарь Чкаловского райкома тов. Степанов и некоторые другие секретари райкомов ВКП(б).

Причина именно в том, что отдельные колхозы придерживают хлеб. Однако райкомы и райисполкомы решительно не пресекают эту антигосударственную практику, не принимают серьезных мер к тому, чтобы укрепить в колхозах трудовую и государственную дисциплину.

Все это и привело к тому, что наша область, несмотря на успехи отдельных районов и многих колхозов, не выполнила своих обязательств перед государством о досрочной сдаче хлеба. Даже сейчас, когда прошло уже 14 дней после срока, названного в обязательстве, многие колхозы находятся в большом долгу перед Родиной. Надо прямо сказать: положение с хлебозаготовками создалось тревожное. Но его можно немедленно и коренным образом исправить. Для этого требуется, чтобы партийные, советские и заготовительные органы районов показали сейчас величайшую четкость и организованность в работе, строжайшую дисциплину в выполнении заданий партии и правительства. Сейчас, как никогда, проверяется умение райкомов и райисполкомов по-большевистски сплотить и повести на борьбу за хлеб парторганизации колхозов, совхозов и МТС, местные Советы, всех тружеников колхозной деревни.

В этот решающий момент хлебозаготовок в каждом районе должны быть с особой тщательностью продуманы и реализованы организационно-технические меры по оказанию помощи в хлебосдаче отстающим колхозам. Надо восстановить ежедневный график вывоза хлеба каждым колхозом и совхозом. Нельзя дальше мириться с такими фактами, когда в отдельных районах график потерял силу закона, когда с ним перестали считаться не только председатели колхозов, но и сами руководители районов. Нет графика—значит нет настоящего руководства хлебозаготовками. В пустую бумажку превратили график руководители Мордовско-Боклинского, Переволоцкого, Павловского районов. Здесь в последнее время не усилили, а, наоборот, ослабили руководство хлебозаготовками, если же говорить точнее, — пустили их на самотек. Только этим и следует об'яснить, то, что в шестой пятидневке октября названные районы фактически прекратили сдавать хлеб государству.

Выполнение графика хлебосдачи в первую очередь зависит от того, как будет организован обмолот, как будет поставлена транспортировка хлеба. Сюда—главное внимание, сюда—основные силы и средства! Молотить днем и ночью, молотить комбайнами, сложными и полусложными молотилками; круглосуточно, с полной нагрузкой, использовать на вывозке хлеба весь имеющийся транспорт—такова задача. Однако, было бы неправильным выполнение плана хлебосдачи ставить всецело в зависимость от количества намолоченного хлеба. Помимо этого надо мобилизовать все резервы хлебозаготовок: произвести повсеместно зачистку убранных полей, организовать свозку и обмолот колосьев, собранных конными граблями и вручную, не допускать потерь зерна при обмолоте и при очистке, во время транспортировки его на заготовительные пункты. Резервов хлебозаготовок много, надо только уметь найти их и использовать.

Партийно-политическая работа парторганизаций в массах всегда являлась одним из решающих условий достижения хозяйственных успехов. Особенное значение приобретает она в деревне сейчас в связи с создавшимся положением с хлебозаготовками. Нынче особенно возрастает роль и ответственность сельских партийных и комсомольских организаций. Коммунисты и комсомольцы должны находиться на тех участках, где решается судьба выполнения плана хлебосдачи. Они обязаны личным примером, боевой работой воодушевлять колхозников на быструю сдачу хлеба государству, терпеливо и настойчиво раз'яснять им государственное значение этого дела.

Центральный Комитет нашей партии в своих предоктябрьских призывах призвал колхозное крестьянство и всех работников социалистического земледелия дать больше продовольствия для населения и сырья для промышленности, полностью выполнить государственный план хлебозаготовок. Дело чести коммунистов, комсомольцев, колхозников и колхозниц, всех тружеников деревни—ответить на призыв Центрального Комитета ВКП(б) выполнением в кратчайший срок задания по хлебопоставкам!

ОВОЩИ ДЛЯ РАБОЧИХ

Орс треста «Бугурусланнефть» (начальник тов. Голубов) собрал со своего подсобного хозяйства большой урожай овощей и корнеплодов. В складах орса хранятся 1000 тонн картофеля, 150 тонн свеклы, 118 тонн помидоров, 600 тонн капусты, 100 тонн моркови, 70 тонн тыквы, 50 тонн луку и другие огородные культуры.

А. ПЕТРОВ.

120 ПУДОВ ХЛЕБА НА ТРУДОДНИ

Полновесный трудодень в этом году в колхозе «Колос», Чкаловского района. Только авансом колхозники получают на трудодень по два килограмма. Семья Буницких получила 120 пудов, пастух Коробков—102 пуда, Чакалина Ольга Петровна—52 пуда, Демьяновская Пелагея Петровна—40 пудов.

К. САХАУТДИНОВ.

ПЕРЕДОВЫЕ КОЛХОЗЫ ВОЗВРАЩАЮТ ДОЛГ ГОСУДАРСТВУ

Колхозы Адамовского района продолжают погашать задолженность государству по хлебосдаче прошлых лет.

Колхоз «Новый быт» вывез в счет погашения задолженности и поставок будущего года 3.246 пудов хлеба. Хлебосдачу колхоз продолжает. Колхоз «Красный партизан» вывез дополнительно на ссыпной пункт в счет погашения задолженности и поставок будущего года 6.294 пуда хлеба.

Сдал в счет погашения задолженности прошлых лет 8.220 пудов хлеба колхоз «Путь к социализму». Колхозники сельхозартели «Энбекши», досрочно выполнив государственный план хлебопоставок, вывезли в счет погашения задолженности 2.730 пудов. Бесперебойно возит хлеб на элеватор в счет погашения долга колхоз «Карабутак». После выполнения государственного плана он вывез еще 2.856 пудов и продолжает хлебосдачу.

* * *

Колхозники артели имени Политотдела, Лабазинского сельсовета, Курманаевского района, после выполнения государственного плана хлебозаготовок приступили к вывозу хлеба в счет погашения задолженности прошлых лет. Вывезено 203 центнера зерна. Колхоз продолжает хлебосдачу.

* * *

В Бузулукском районе передовые колхозы, выполнившие планы хлебопоставок, продолжают сдавать зерно в счет погашения задолженности прошлых лет. Колхозники артели «Красноармеец» уже вывезли в счет погашения задолженности 500 пудов зерна. Колхозники артели «Вторая пятилетка», готовясь достойно встретить всенародный праздник Октября, вывезли 947 пудов хлеба.

Бесперебойно сдает хлеб в счет погашения задолженности колхоз «Луч пахаря», который за два дня вывез на ссыпной пункт 500 пудов.

* * *

В Грачевском районе колхоз имени Ленина, выполнив государственный план хлебопоставок на 124 процента, в счет погашения задолженности сдал 780 пудов зерна. За несколько дней сдал в счет погашения задолженности 150 центнеров колхоз «Красный доброволец». Колхоз «Знамя труда» сдал 324 центнера хлеба.

СВЕРХ ПЛАНА

Колхоз «13 лет Октября» одним из первых в Саракташском районе закончил хлебозаготовки и все уборочные работы. Поля убраны до колоска, и весь урожай обмолочен.

Сейчас колхоз сдает хлеб государству в счет поставок 1946 года. Уже вывезено на заготовительный пункт в счет поставок будущего года 200 пудов зерна.

А. ЗАКОМОЛДИН.
Счетовод колхоза «13 лет Октября».

* * *

Полностью рассчитался с государством по хлебопоставкам колхоз «Пролетарий», Саракташского района. Колхоз вывез зерна 968 центнеров.

Сверх плана сдано 280 центнеров.

А. ДОБРЫНИНА.

СОРЕВНОВАНИЕ РАЙОНОВ

Выполнение плана хлебозаготовок колхозами Чкаловской области на 1 ноября 1945 г.

Наименование районов	Проц. выполн. годового плана	Проц. прироста за пятидневку	Наименование районов	Проц. выполн. годового плана	Проц. прироста за пятидневку
Домбаровский	141,0	0,4	Соль-Илецкий	58,3	4,3
Кваркенский	133,4	0,1	Зиянчуринский	58,2	2,7
Адамовский	131,6	4,0	Державинский	57,8	0,8
Халиловский	125,0	3,6	Белозерский	55,8	2,0
Н.-Орский	108,3	0,7	Асекеевский	55,5	1,3
Кувандыкский	100,4	5,4	Шарлыкский	54,5	2,5
Буртинский	93,2	9,1	Ивановский	53,0	1,5
Бузулукский	92,7	1,1	Андреевский	52,8	0,7
Ак-Булакский	91,7	3,3	Краснопартизанский	52,3	2,5
Тоцкий	79,6	1,4	Саракташский	51,6	3,2
Ташлинский	76,4	1,8	Тепловский	49,2	1,1
Троицкий	73,8	2,5	Александровский	48,9	1,1
Буранный	73,7	3,2	Екатериновский	48,8	1,5
Н.-Покровский	72,8	4,2	Матвеевский	48,3	1,5
Грачевский	70,0	2,9	Н.-Сергеевский	47,6	1,2
Октябрьский	69,4	1,8	Гавриловский	47,5	1,3
Мустаевский	69,1	1,5	Сорочинский	47,3	1,3
Абдулинский	63,3	1,4	Сакмарский	42,9	2,0
Илекский	63,3	2,1	М.-Боклинский	42,4	—
Чкаловский	61,8	1,4	Покровский	41,4	1,4
Люксембургский	60,4	0,4	Переволоцкий	41,1	0,9
Свердловский	60,0	2,3	Краснохолмский	39,8	1,4
Бугурусланский	59,2	1,4	Павловский	39,5	0,3
Пономаревский	58,9	1,2	Сок-Кармалинский	37,4	2,4
Курманаевский	58,7	1,6	Секретарский	35,5	1,2

ИЛЕКСКИЙ РАЙОН

БЕЗ ПЕРЕМЕН

В первой половине октября в Илеке состоялось собрание районного партийного актива, обсудившее вопрос о ходе уборки и хлебозаготовок по району.

Собрание подвергло суровой критике председателей отстающих колхозов «Стальной конь» тов. Нищева, «Вперед к социализму» тов. Кабашко и директоров Илекской и Кардаиловской МТС тт. Федотова и Тюрина за то, что они не организуют уборку, обмолот и хлебозаготовки.

После районного собрания партийного актива прошло больше полмесяца, а положение с обмолотом и хлебосдачей остается крайне тревожным. В колхозе «Стальной конь» еще не скошен хлеб на 40 гектарах, не закончено и скирдование. С обмолотом дело обстоит еще хуже. Комбайн Илекской МТС больше стоит в ремонте, чем работает. В колхозе «Вперед к социализму» осталось молотить хлеба на 400 гектарах. Комбайны работают также с большими перебоями.

Как видно, директор МТС тов. Федотов, старший механик тов. Молчанов и председатели колхозов тт. Нищев и Кабашко из решения собрания партийного актива не сделали никаких выводов.

В Кардаиловской МТС комбайновый парк на молотьбе не используется и на половину своей мощности. В колхозе имени Кирова на стационаре работает три комбайна, и не было дня, чтобы хоть один из них выполнил задание.

Из-за молотьбы задерживается сдача хлеба государству, но конкретных мер по организации обмолота не принимается.

Е. МАРКЕЛОВА.
Редактор районной газеты «Коммунистический труд».

ГРАЧЕВСКИЙ РАЙОН

ПОЧЕМУ ОТСТАЕТ КОЛХОЗ „12 ЛЕТ ОКТЯБРЯ"

Колхоз «12 лет Октября» — один из наиболее отсталых по выполнению хлебозаготовок в Грачевском районе. На его полях лежит около 400 гектаров необмолоченного и более 100 гектаров незаскирдованного хлеба. План хлебозаготовок выполнен только на 22 процента.

Такое положение с уборкой и хлебозаготовками есть результат того, что правление колхоза ослабило трудовую дисциплину среди колхозников. На полевых работах из 180 трудоспособных колхозников работают не более 90 человек. Из-за этого простаивают комбайны, работающие на стационаре, срывается скирдование. К злостным нарушителям дисциплины правление колхоза никаких мер не принимает.

В колхозе много живого тягла, но оно используется нерационально. Значительное количество лошадей и волов занято на подсобных работах, а не на уборке и хлебовывозке.

ЧКАЛОВСКИЙ СЕЛЬСКИЙ РАЙОН

40.000 ПУДОВ ХЛЕБА ЛЕЖИТ НА ТОКАХ

Исключительно неорганизованно идут хлебозаготовки в колхозах Чкаловского района. Здесь нет ни одного колхоза, который рассчитался бы с государством. В целом район на 1 ноября сдал государству хлеба всего 61 процент к плану.

Почему район оказался в таком глубоком прорыве? Потому, что райком партии и райисполком не организовали подлинно-большевистской борьбы за хлеб. На токах колхозов в настоящий момент, по самым скромным подсчетам, лежит 40 тысяч пудов намолоченного зерна. В одном только колхозе «15 лет Октября» подготовленного к сдаче зерна имеется 4200 пудов. По 2 тысячи пудов хлеба лежит на токах в колхозах имени Пугачева и имени 9 Января. Можно назвать еще ряд колхозов, где имеется много намолоченного хлеба.

Задержка с вывозкой хлеба происходит вовсе не потому, что зерно влажное и нехватает транспорта, как это пытается об'яснить секретарь райкома партии тов. Степанов. Дело в том, что райком партии и райисполком примиренчески относятся к руководителям колхозов, которые отодвигают интересы государства на второй план.

Странную позицию в хлебозаготовках занимает райуполномоченный Наркомата заготовок т. Костюков. Такие колхозы, как, например, имени Куйбышева и «18 лет Октября» 15 дней не сдают государству хлеб и тем не менее председатели этих артелей Шинкарев и Михайлов остаются не наказанными. Тов. Костюков либерально относится к срывщикам хлебозаготовок

В районе плохо идет обмолот хлеба. На 1 ноября на площади 8400 гектаров хлеб лежит в скирдах, копнах и даже валушках. Районные организации и директора МТС не принимают настойчивых мер к тому, чтобы использовать все комбайны на молотьбе с полной нагрузкой. За последнюю пятидневку октября в 32 колхозах обмолочено хлеба всего-на-всего с площади 1700 гектаров.

Пользуясь мягкотелостью районных руководителей, директора МТС по существу не руководят обмолотом. Поэтому комбайны в большинстве колхозов бездействуют. Особенно безответственно относятся к молотьбе руководители Нижне-Павловской МТС.

В сельхозартели имени Кирова, этой МТС, 31 октября весь день простоял комбайн из-за отсутствия горючего. По этой же причине в колхозе «Ударник» не работал один комбайн два дня, а другим комбайном за 15 суток обмолотили только десять гектаров. 11 дней простоял комбайн в сельхозартели «Красная нива».

Директор МТС тов. Горбунов старается об'яснять простои комбайнов плохой организацией труда в колхозах. Такие факты кое-где есть. Но главная вина все же лежит на руководителях МТС. В четырех сельхозартелях, Дедуровского сельсовета, из 8 комбайнов работают только три, да и теми намолачивают не больше 20 центнеров в день. Механик МТС Землянский в колхозах бывает редко, не требует от комбайнеров правильной эксплоатации машин.

Политическая работа с механизаторскими кадрами не ведется. Секретарь парторганизации МТС Лепиев хотя и бывает в колхозах, тракторных бригадах и комбайновых агрегатах, но не как организатор и политический руководитель, а как статистик и регистратор фактов простоя машин.

В колхозах района не только плохо идет обмолот и вывозка хлеба. До сих пор еще не закончена уборка урожая. На 1 ноября в районе имеется незаскирдованного хлеба на площади 2500 гектаров. Пшеница, овес, просо и другие культуры, оставленные в копнах и валушках, в ряде мест проросли. В сельхозартели имени Куйбышева, в копнах лежит хлеба на площади 500 гектаров, 220 гектаров не заскирдовано пшеницы в колхозе «Ударник».

Следует напомнить, что секретарь райкома ВКП(б) тов. Степанов и председатель райисполкома тов. Ивлиев еще в сентябре получили серьезные предупреждения от обкома партии за то, что они встали на путь оправдывания руководителей колхозов, придерживающих хлеб. Как показывают вышеприведенные факты, тт. Степанов и Ивлиев и сейчас занимают ту же линию, об'ясняя отставание в хлебозаготовках различными об'ективными причинами.

Не пора ли понять руководителям Чкаловского района, что такое отношение с их стороны к хлебозаготовкам может привести к очень серьезным последствиям?

Р. МИТЯЗОВ.

От Совета Народных Комиссаров СССР

Совет Народных Комиссаров СССР с глубоким прискорбием извещает о смерти выдающегося мастера советского театра Народного артиста СССР, лауреата Сталинской премии **Николая Павловича Хмелева**, скоропостижно скончавшегося в результате тяжелой болезни.

ВЫДАЮЩИЙСЯ МАСТЕР СОВЕТСКОГО ТЕАТРА

Телеграф принес известие, которое с глубокой скорбью встретят миллионы трудящихся нашей страны. Умер Николай Павлович Хмелев, выдающийся мастер советского театра. Умер в расцвете творческих сил. Ученик К. С. Станиславского—Хмелев с первых дней своей творческой жизни целиком и полностью отдал себя служению советскому искусству.

Уже в ранних работах в Московском Художественном Академическом Театре Хмелев радовал зрителей законченностью актерского мастерства, взыскательностью вкуса, умением рассказать о самых сокровенных мыслях своих героев. Его первой выдающейся ролью был Пеклеванов, начальник военно-революционного комитета в спектакле «Бронепоезд». Он играл эту роль в те годы, когда театры и актеры только нащупывали методы сценического воплощения образов большевиков.

Другой значительной работой явился царь Федор в трагедии Алексея Толстого. Федор Иоанович Хмелева, «последний в роде», мечтает уйти от суеты земной и вместе с тем проявляет безудержную жестокость властелина. Подлинную славу принесла Хмелеву его работа над образом Каренина. Все, кто видел Николая Павловича в спектакле «Анна Каренина», никогда не забудут этого великолепного художника сценической правды. Хмелев, как прокурор, разоблачает Каренина — человека-машину, воплощение российской бюрократии, ставленника царского двора.

Широкий зритель видел Н. П. Хмелева в ряде кинокартин, в частности в роли чеховского Беликова.

За выдающуюся работу в области театрального искусства правительство присвоило Н. П. Хмелеву высокое звание народного артиста СССР и наградило его орденами Союза.

В 1943 году Николай Павлович приезжал в Чкалов, побывал на репетициях в областном театре имени Горького, дружески делился впечатлениями о работе актеров на фронтах Отечественной войны.

Мы долго будем помнить этого выдающегося мастера советского театра, чуткого товарища, горячо любившего родное искусство.

А. Садовская, В. Агеев, М. Куликовский, Б. Щукин, Г. Незнамов, А. Побегалов, К. Олегов, К. Ведерников, М. Полетаева, А. Экслер, В. Менчинский, М. Маркбен, В. Котов, С. Фатыков.

День нашей Родины



Разоренный во время немецко-фашистского нашествия элеватор станции Выселки, Краснодарского края, вновь восстановлен и ведет массовую приемку и отправку зерна. НА СНИМКЕ: механизированная погрузка зерна в вагоны.

Фото П. КАЛЬНИЦКОГО. (Фотохроника ТАСС).

★

5 МИЛЛИОНОВ МЕТРОВ ТОЛЯ СВЕРХ ГОДОВОГО ПЛАНА

Коллектив крупнейшего в Союзе Куйбышевского толе-рубероидного завода, удерживающий пять месяцев подряд первенство во Всесоюзном соревновании предприятий Наркомата стройматериалов, добился в предоктябрьском соревновании новых успехов: годовая программа выполнена на 65 дней досрочно. Донецкому угольному бассейну, восстанавливаемым электростанциям, а также заводам Урала и Сибири отгружено 850 тысяч рулонов толя.

Рабочие взяли дополнительное обязательство — выработать сверх годового плана еще 5 миллионов квадратных метров толя для предприятий и жилищ в районах, пострадавших от вражеского нашествия. (ТАСС).

—о—

ЭЛЕКТРИФИКАЦИЯ УРАЛЬСКОЙ ДЕРЕВНИ

В уральской деревне к Октябрьской годовщине вступает в строй много новых электростанций. Сдана в эксплоатацию гидроэлектростанция на реке Иргина в Красноуфимском районе. Дан свет школе, колхозным фермам и 170 домам сельхозартелей «Наука», «Луч». Вступила в строй тепловая электростанция мощностью в 50 киловатт в Артинском районе.

Электрификация колхозов стала в области всенародным делом. С начала года уже построено 150 гидроэлектрических и тепловых станций, давших энергию 300 колхозам. Значительная часть хлеба нового урожая в этих колхозах уже обмолочена при помощи электричества. Сооружается и скоро вступят в строй еще 225 станций. (ТАСС)

★

СОВЕТСКИЙ УЧЕНЫЙ—ПОЧЕТНЫЙ ЧЛЕН АССОЦИАЦИИ ХИРУРГОВ ВЕЛИКОБРИТАНИИ И ИРЛАНДИИ

В Московском институте им. Склифасовского получено сообщение о том, что главный хирург института, действительный член Академии медицинских наук проф. С. С. Юдин избран почетным членом ассоциации хирургов Великобритании и Ирландии. Избрание было утверждено на годичном заседании ассоциации.

Проф. Юдин, кроме того, состоит почетным членом Королевского общества хирургов Англии, куда он был избран летом 1943 года. (ТАСС).

—о—

ПРЕДПРАЗДНИЧНАЯ ЯРМАРКА В КИЕВЕ

На-днях здесь открылась предпраздничная ярмарка. На Красной площади раскинулись десятки павильонов и киосков торгующих организаций, предприятий местной промышленности и промысловой кооперации столицы советской Украины. Предполагается реализовать различных товаров—готового платья, обуви, мануфактуры, галантереи, парфюмерии, посуды и т. д.—на 17,8 миллиона рублей. На такую же сумму колхозы вывозят для продажи продукты сельского хозяйства.

С разнообразным ассортиментом изделий выступают промышленные предприятия союзного и республиканского подчинения. Кроме различного мелкого сельскохозяйственного инвентаря, они продадут колхозам колесную мазь, шорные изделия, печное литье и другие хозяйственные товары. (ТАСС).

—о—

АРХЕОЛОГИЧЕСКИЕ НАХОДКИ НА ЛЕНЕ

После четырехлетнего пребывания на Крайнем Севере в Ленинград возвратился старший научный сотрудник института истории материальной культуры имени Н. Я. Марра А. П. Окладников. Он исследовал районы, прилегающие к реке Лена. Около 4500 километров пройдено им на оленях, лыжах, на лодке и пешком. Большую помощь археологу оказали местные жители—якуты и эвенки.

В беседе с корреспондентом ТАСС тов. Окладников сообщил:

— Мною обнаружено множество древних памятников культуры северных племен. Самые ранние из них относятся к периоду существования на этой территории мамонта. В Олекминском и Ленском районах Якутской АССР произведены раскопки стоянок людей древнекаменного века. Найдены грубо обитые каменные орудия, кости животных и очаги.

Большой научный интерес представляют художественные изображения на скалах, передающие сцены охоты, религиозные обряды, фигуры животных.

В этом году мною было открыто и исследовано одно из наиболее богатых поселений каменного века на севере СССР недалеко от Якутска. Площадь этого поселения около четырех гектаров. При раскопках обнаружены прекрасно отделанные каменные орудия—наконечники копий и стрел, скребки, резцы, а также изящно орнаментированная глиняная посуда и резная кость. (ТАСС)

Беседы с читателями

Партия большевиков—руководитель Великой Октябрьской революции

Е. ГОРОДЕЦКИЙ

★

Страшное бедствие надвинулось на нашу страну в годы первой мировой войны. Поражения на фронте, разруха в тылу, голод, нищета—все это были грозные признаки надвигающейся катастрофы. Россия шла к гибели, к потере государственной независимости, к превращению в колонию западноевропейского империализма. Большевикам было очевидно, что без решения земельного и национального вопросов, без решительного разрыва империалистических связей и революционного выхода из войны, без решения вопроса о власти нельзя было спасти страну от надвигавшейся катастрофы.

Февральская буржуазно-демократическая революция не разрешила ни одного из этих вопросов. Пришедшие к власти кадеты, эсеры и меньшевики по основным вопросам—войны и мира, земли и хлеба—продолжали политику царского правительства. Народ еще верил соглашателям, но жизнь уже заставляла миллионы людей искать правду, искать выхода из беспросветного тупика. Миллионы людей впервые были поставлены перед необходимостью самим решать свою судьбу.

Десятки политических партий обратились к народу, предлагая ему «спасительный выход». Кадеты, эсеры, меньшевики, анархисты и другие партии претендовали на руководство народными массами, пытаясь навязать народу свою волю.

Когда теперь некоторые «демократы» на Западе удивляются тому, что советский народ признает и верит только одной партии—партии большевиков, им можно сказать одно: они не знают истории нашей революции, истории нашей страны.

В 1917 году все политические партии вышли из подполья и свободно действовали в народе. Большевики в начале революции казались незначительной организацией. Только 40—45 тысяч большевиков насчитывалось в огромной России. Это были закаленные в борьбе кадры профессиональных революционеров, передовых рабочих. Большевики пришли к 1917 году с научно разработанной программой по всем основным вопросам революции. Они были идейно вооружены для руководства революцией, для уничтожения помещичье-капиталистического строя, для построения нового общества, для победы социализма. Гений Ленина, с такой силой проявившийся в его апрельских тезисах, могучим прожектором осветил большевикам путь борьбы за власть советов, за социалистическую революцию.

* * *

Большевиков в начале революции и не считали серьезным противником. «Блестящая» профессура и адвокатура в кадетской партии, среди которой были такие имена, как Милюков, Кизеветтер, Маклаков, большая «солидная» буржуазная пресса, либеральнейшие газеты вроде «Русских ведомостей», «парламентские» деятели в Думе—все это, казалось, должно было обеспечить кадетам несомненный успех. К этому нужно добавить и то, что мелкобуржуазные партии эсеров и меньшевиков слепо шли за кадетами и выполняли их волю. Сама партия эсеров быстро росла за счет солдат и крестьян, превращалась в разбухшую, бесформенную организацию.

Брешко-Брешковская, Спиридонова, Авксентьев, Чернов и другие лидеры эсеров, призывавшие крестьян подождать с землей до окончания войны, каждый по-своему, на все лады обманывали народ лозунгами свободы и демократии.

Меньшевики в лице Плеханова и Мартова, Церетели и Скобелева яростно нападали на ленинцев и требовали от правительства жестокой расправы с ними. В июльские дни эти партии организовали расстрел революционной демонстрации в Петрограде и передали всю полноту власти в руки контрреволюционной клики Керенского — Корнилова.

После июльских дней большевики оказались единственной в «демократической», «свободной» России партией, которая вынуждена была перейти на полулегальное положение и скрывать своих вождей от правительственных убийц.

Но народ все больше и больше распознавал своих истинных друзей и защитников. Влияние большевиков росло.

Под разными названиями продолжала выходить «Правда». Слово Ленина и Сталина, правдивое слово большевиков попрежнему звучало в стране и звало к борьбе. Большевики указывали народу революционный выход из войны, единственно правильный способ решения многовекового земельного вопроса, путь спасения от голода, экономической катастрофы и иностранной кабалы, путь разрешения национального вопроса. Для того, чтобы выйти на этот путь, нужно было вручить судьбу страны самому революционному классу—пролетариату, нужно было установить власть советов и осуществить смело и решительно великие экономические преобразования.

Но в отличие от первого этапа развития революции, когда власть советов можно было установить мирным путем, после июля лозунг «Вся власть советам» мог быть осуществлен уже только путем вооруженного восстания. В конце июля в Петрограде собрался VI с'езд партии большевиков. С'езд об'единился вокруг Сталина, отстаивавшего учение Ленина о возможности победы социализма в нашей стране. Под руководством Сталина, по директивам находившегося тогда в подполье Ленина, VI с'езд партии стал с'ездом подготовки к восстанию.

* * *

Величайшим испытанием для революционных народных масс явился корниловский мятеж. Ставленник иностранных империалистов и русской буржуазии, царский генерал Корнилов сколотил контрреволюционные части из ярых врагов народа и бросил их на Петроград. Корниловский план сводился к тому, чтобы открыть фронт немцам и сдать столицу, разгромить советы и революционные организации, физически уничтожить большевиков и установить военную диктатуру.

В дни корниловского мятежа все партии страны, все классы общества окончательно определили свое место в общественной борьбе. Кадет Милюков, эсер Савинков, меньшевик Войтинский—все они были участниками и организаторами корниловского мятежа. Что означала бы победа Корнилова? Полную потерю государственной самостоятельности и национальной независимости России, превращение миллионов русских людей в колониальных рабов, жесточайший террор и разгром всех революционных организаций.

Только одна партия последовательно выступила против корниловщины. Это была партия Ленина—Сталина. По призыву большевиков рабочие столицы взялись за оружие. По всем районам Петрограда, на крупнейших заводах столицы открылась запись добровольцев в Красную гвардию. Прием в отряды проводился с исключительной строгостью: требовалась рекомендация революционных организаций. Нехватало винтовок, люди вооружались охотничьими ружьями, даже топорами. По Московскому шоссе беспрерывной лентой двигались отряды красногвардейцев, моряков, солдат. У Пулковских высот железной стеной стояли защитники революции, полные решимости умереть, но не пропустить корниловцев в Петроград.

Самоотверженная борьба большевиков привела к еще большей изоляции соглашательских партий. В эти дни партия Ленина—Сталина выступила как спасительница Петрограда, спасительница революции. Гонимая ищейками Керенского, преследуемая палачами Корнилова, партия большевиков оказалась в то время настоящей правящей силой,—все ее указания выполнялись рабочими и солдатами без колебаний.

Антинародный заговор Корнилова был разгромлен. Борьба революционных масс с корниловщиной не могла пройти бесследно. Организуя сотни тысяч людей на борьбу с контрреволюцией, большевики вдохнули новую жизнь в Советы рабочих и солдатских депутатов, укрепили свое влияние в армии и крестьянстве.

* * *

31 августа Петроградский совет обсуждал вопрос о текущем моменте. Были предложены две резолюции—большевистская и эсеро-меньшевистская. Совет принял резолюцию, одобряющую политику большевистской партии. Началась полоса большевизации советов по всей стране.

Не дремала и контрреволюция. Корниловщина снова стала собирать силы для наступления на Советы. Ведя переговоры с державами Антанты о распродаже России, милюковы, гучковы и родзянки не гнушались обращаться за помощью и к германским империалистам. В конце сентября в газетах появилось заявление лидера партии октябристов, известного миллионера и помещика Родзянко о необходимости сдать Петроград немцам. Матерый волк русской буржуазии радовался тому, что со взятием Петрограда немцы разделаются с Советами и большевиками.

Немецкие хищники не замедлили воспользоваться благоприятной, как им казалось, ситуацией. Пользуясь бездействием флота союзников, немецкие военные корабли пытались прорваться к Петрограду. По призыву большевиков моряки-балтийцы поднялись на защиту революционной столицы. Под тревожные звуки сирен матросы заняли свои места на боевых кораблях. Находящиеся на передовой линии корабли «Олег», «Рюрик», «Богатырь» и «Андрей Первозванный» обратились по радио ко всем морякам-балтийцам: «Морские силы Рижского залива шлют привет, дорогие товарищи. Будьте стойки, умрите, но не уступайте наступающему извне врагу, посягающему на нашу революцию».

Германский флот, пользуясь превосходством в силах, прорвал первую оборонительную линию. Но корабли Балтики остановили немцев на второй оборонительной линии и отстояли Петроград.

Так еще до Октябрьской революции в жесточайших испытаниях подвергся проверке подлинный патриотизм народных масс, защищавших революцию, и мнимый патриотизм буржуазных и мелкобуржуазных партий, призывающих иноземцев для борьбы с русскими рабочими и солдатами.

Конец сентября 1917 года принес величайший перелом в истории русской революции. В деревне полыхали крестьянские восстания. Под руководством большевиков росли вооруженные отряды рабочих. Армии Северного и Западного фронтов, Балтийский флот встали под знамя Ленина—Сталина. Назрел общенациональный, революционный кризис.

7 октября Ленин прибывает нелегально в Петроград, а 10 октября уже состоялось историческое заседание ЦК партии, на котором было решено в ближайшие дни начать вооруженное восстание.

* * *

К этому времени партия большевиков умножила свои силы. Число членов партии увеличилось в 6—7 раз. Четверть миллиона большевиков возглавили натиск масс, штурмующих твердыни капитализма. Вся страна покрылась сетью массовых революционных организаций, руководимых большевиками. Фабзавкомы и солдатские комитеты, молодежные и женские организации, клубы и народные дома, отряды Красной гвардии, рабочей милиции, революционные части казаков и моряков—миллионы людей, об'единяемых этими организациями, единой волей большевиков стали под знамена советской революции.

В стране еще действовали другие партии, но все они безнадежно потеряли свои позиции и оказались бессильными повернуть ход событий в свою пользу.

Кадеты полностью потеряли всякое влияние в народе, и навсегда само слово «кадет» стало синонимом понятия «враг народа». Меньшевики оказались в жалком одиночестве, они пытались об'единиться со всеми антисоветскими партиями, взяли на себя инициативу в создании «предпарламента», толпились в приемных иностранных посольств, вымаливая помощь у будущих интервентов.

Эсеры, хотя и имели еще некоторую поддержку в крестьянстве, но держались весьма непрочно. Партия эсеров раскололась. Так называемые «левые» эсеры судорожно пытались сохранить свои политические позиции, но русское крестьянство на деле показывало, что оно следует ленинским указаниям. Земельные комитеты, возглавляемые солдатами-большевиками, рабочими, присланными партией, возглавили ликвидацию помещичьего землевладения и революционный захват земель.

Таким образом, уже накануне Октябрьской революции все буржуазные и мелкобуржуазные партии в России окончательно потеряли доверие народа, были изобличены как партии антинациональные, партии врагов народа. За время с февраля до октября происходил непрерывный процесс ослабления, распада и гниения всех антибольшевистских партий, процесс, обусловленный блестящей ленинско-сталинской тактикой изоляции этих партий от народных масс.

И в это же время развивался процесс быстрого роста, могучего укрепления большевистской партии. Большевики, создав массовую политическую армию, уже к октябрю 1917 года овладели решающими, ключевыми позициями. Петроград и Москва, Северный и Западный фронты, Балтийский флот, Урал и Донбасс, промышленные районы Центра и Юга ждали только сигнала большевистского штаба, чтобы поднять знамя восстания.

* * *

Ленин и Сталин смело и уверенно вели партию и рабочий класс на социалистическую революцию, на вооруженное восстание. Центральный Комитет партии избирает партийный центр по руководству восстанием во главе с товарищем Сталиным, который непосредственно руководит всем делом подготовки восстания. А капитулянты и предатели — Каменев, Зиновьев и другие, пытавшиеся помешать восстанию, были разгромлены и отброшены прочь.

Партийный центр определил роль и место каждого революционного отряда, задачу каждого района, каждой большевистской организации. В важнейших районах страны Центральный Комитет большевиков имел своих представителей, направлявших дело подготовки вооруженного восстания. Ярославский и Шкирятов в Москве, Куйбышев и Шверник в Поволжье, Фрунзе в Центральном промышленном районе, Киров на Северном Кавказе, Жданов на Урале, Ворошилов на Украине, Шаумян в Закавказье, Мясников и Каганович в Белоруссии — все эти виднейшие деятели большевистской партии осуществляли ленинско-сталинский план вооруженного восстания на местах.

Что могли противопоставить этой плеяде большевистских политических деятелей враждебные большевикам партии? Восемь месяцев находились кадеты, меньшевики и эсеры у власти, и за это время они не сумели выдвинуть ни одного крупного государственного деятеля, ни одного влиятельного в народе руководителя. Жалкий фигляр Керенский, прикидывающийся мужичком Чернов, истеричный Церетели, неудачник Милюков — все эти люди сделались символом антинародной политики и вызывали ненависть рабочих и солдат. Партии эсеров и меньшевиков, выступившие против призыва большевиков к восстанию, не получили никакой поддержки в массах.

Когда 24 октября в Петрограде началось восстание и Временное правительство было свергнуто, вся страна поднялась на поддержку питерских рабочих и красногвардейцев, огромное большинство народа стало под знамена большевистской партии.

Второй с'езд Советов, открывшийся в эти дни победоносного восстания, сформировал большевистское советское правительство во главе с Лениным. Отныне народ поставил во главе государственной власти в России одну партию — партию большевиков.

28 лет назад партия большевиков спасла нашу Родину от катастрофы. Советская система, возникшая в огне Великой Октябрьской социалистической революции, вывела Россию в авангард человечества и показала всему миру, на что способны рабочие и крестьяне, ставшие хозяевами своей собственной судьбы.

НАКАНУНЕ ВЕЛИКОГО ПРАЗДНИКА

★

Станкостроение

КОМСОМОЛЬЦЫ—НА СТАЛИНСКОЙ ВАХТЕ

На Чкаловском станкозаводе в первых рядах соревнующихся—комсомольцы механического цеха. Комсомольско-молодежная бригада Кочановой Веры за две декады октября выполнила месячный план на 350 процентов. Таких же показателей добилась бригада тов. Белякова Ивана. В сборном цехе бригада тов. Антипова, завершив месячную программу к 20 октября на 396 процентов, дает продукцию сверх плана.

По всем цехам завода 26 октября прошли комсомольские собрания. Молодые рабочие решили встать на сталинскую предоктябрьскую вахту.

Транспорт

ОБЕСПЕЧИЛИ РЕМОНТ ВАГОНОВ

Вагонники Бузулукского участка, выполняя предоктябрьские социалистические обязательства, завершили подготовку к зиме и обеспечили перевыполнение программы по ремонту вагонов.

В цехах среднего и капитального ремонта широко используются местные ресурсы: отходы пиломатериалов, старые детали. В подсобном цехе в октябре не было ни одного рабочего, выработка которого была бы ниже 150 процентов нормы. Кузнец Красников в отдельные дни доводил свою выработку на поковке деталей до 300—350 процентов.

819 КИЛОМЕТРОВ В СУТКИ

Машинист депо Оренбург тов. Петров, помощник машиниста тов. Яковлев, кочегар тов. Кузнецов приняли в Саракташе поезд прямым назначением на Москву. Перед ними была поставлена задача — провести поезд с высокой скоростью, чтобы он прибыл в Москву к 28 годовщине Октября.

Бригада тов. Петрова выполнила эту задачу с честью. Она провела поезд по участку Саракташ—Оренбург с большим перевыполнением нормы технической скорости и без отдыха в Оренбурге проследовала дальше до станции Ново-Сергеевка. Среднесуточная скорость поезда составила 819 километров, превысив норму в два раза.

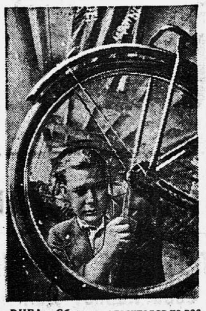

РИГА. Сборка велосипедов на восстановленном и пущенном в ход велосипедном заводе «Красная звезда». В 1946 году завод «Красная звезда» даст стране 100.000 велосипедов.

Фото Д. ЧЕРНОВА. (Фотохроника ТАСС).

Пищевая промышленность

ДОСРОЧНО ВЫПОЛНИЛИ ГОДОВОЙ ПЛАН

Коллективы предприятий чкаловского треста «Росглавхлеб» досрочно выполнили годовую программу на 101,5 проц.

Рабочие взяли обязательства до конца года дать сверхплановой продукции на 1600 тысяч рублей.

А. САПРОНОВ.
Управляющий чкаловским областным трестом «Росглавхлеб».

РАСШИРЯЮТ АССОРТИМЕНТ

На чкаловском хлебозаводе № 2 работница А. Пронина дает 2,5 нормы за смену. Молодые стахановки Шура Титкова, Рая Жилкина, Зоя Томашевская обслуживают по два агрегата. Заслуженным почетом пользуются 70-летний механик тов. Богданов, старый член партии, и печной мастер тов. Барьянов — они хорошо подготовили завод к зиме.

К празднику Октября завод расширяет ассортимент за счет повышенных сортов (хлебо-булочных изделий, пирогов и т. д.).

★

Легкая промышленность

ДВЕ-ТРИ НОРМЫ В СМЕНУ

Чкаловская сапоговаляльная фабрика в результате развернувшегося предоктябрьского социалистического соревнования выполнила месячный план на 116,2 проц.

Высокой производительности труда добились рабочие ведущих цехов: тт. Титова, выполняющая нормы на 175 проц., Андреев—214 проц., Лобачева—236 проц., Колесникова—324 проц.

Х. БАЯЗИТОВ.
Директор фабрики.

УВЕЛИЧИЛИ ВЫПУСК ШИРПОТРЕБА

Перейдя на выпуск товаров широкого потребления, коллектив бузулукской кожевенно-галантерейной фабрики изготовил в октябре большое количество портфелей, дамских сумок, бумажников. В ноябре и декабре выпуск продукции ширпотреба увеличится в три-четыре раза.

Промысловая кооперация

ИГРУШКИ ДЛЯ ДЕТЕЙ

Чкаловская кооперативная артель «Родина» успешно выполняет обязательства, взятые в предоктябрьском социалистическом соревновании. Артель не только завершила месячное задание, но и дала продукцию сверх плана. Хорошо работают стахановки: Агеева Соня, Твердышева Рита, Разумова Клава. Они с большим вкусом изготовляют детские игрушки и елочные украшения.

ПРОДУКЦИЯ СВЕРХ ПЛАНА

Артель «Пимокатчик» (г. Чкалов), выполняя предоктябрьские обязательства, дает продукцию сверх плана. Лучшие люди ведущих цехов тт. Деревенский, Базарова выполняют в среднем нормы на 200—250 процентов. По-стахановски работает в чесальном цехе комсомольско-молодежная бригада (бригадир тов. Ванюшкина). В кошмовальном цехе т. Зенькова умело применяет метод Агаркова.

ОБЛАСТЬ ГОТОВИТСЯ К ВЫБОРАМ В ВЕРХОВНЫЙ СОВЕТ СССР

АГИТАЦИЯ В ДЕЙСТВИИ

БУРАННОЕ. Свыше 200 агитаторов раз'ясняют избирательный Закон трудящимся Буранного района. Хорошо поставленная консультация обеспечила высокий уровень и действенность агитационной работы во многих колхозах района. Так, например, партийная организация колхоза имени 8 Марта (секретарь тов. Швидко) правильно организовала раз'яснение «Положения о выборах», сочетав эту работу с очередными задачами артели.

Агитаторы на ряде ярких примеров доказали колхозникам, как важно сейчас всемерно усилить хлебосдачу. В результате колхозники и колхозницы этой артели на своих коровах вывезли на элеватор сверх плана 843 центнера хлеба. В колхозе имени Куйбышева колхозники по инициативе комсомольской организации (секретарь тов. Киричев), усилив темпы хлебопоставок, за несколько дней сдали государству сверх плана 4000 пудов хлеба.

А. ХАНИКОВ.
Секретарь Буранного райкома ВКП(б).

Покровский район

Покровский райком ВКП(б) утвердил 580 агитаторов (из них 160 учителей) для раз'яснения избирательного Закона и агитационной работы. Из этого состава 216 агитаторов участвовали в массово-политической работе среди населения в прошлую избирательную кампанию. Все агитаторы раскреплены по десятидворкам и активно включились в раз'яснительную работу.

На высоком идейном уровне ведется агитационная работа агитколлективом Ахмеровского сельского Совета. Руководитель этого коллектива, директор школы орденоносец тов. Юнусова, регулярно проводит семинары с агитаторами своего куста; всякий раз она тщательно готовится к проведению семинара, используя разнообразную литературу. Поэтому занятия проходят живо и интересно.

Беседуя об избирательном Законе, агитаторы умело используют примеры и факты из местной жизни.

Ново-Сергеевский район

В районе развернулась энергичная работа по подготовке к выборам в Верховный Совет СССР. Райком ВКП(б) и райисполком определили границы избирательных участков. Подобрали кадры агитаторов. Районная библиотека и библиотека райпарткабинета укомплектованы необходимой литературой к избирательной кампании.

Партийные организации Болейского и Васильевского сельсоветов развернули широкую работу по раз'яснению населению «Положения о выборах». В ближайшие дни в районе будут проведены семинары агитаторов, избачей, библиотекарей и клубных работников. Лекторская группа районного культотдела готовит лекции и доклады.

М. ТРОЯН.

Ак-Булакский район

320 агитаторов раз'ясняют избирательный Закон в Ак-Булакском районе. Каждый агитатор проводит работу по своей десятидворке. Особенно интересно проходят занятия в поселке Коротай. Агитатор участник Отечественной войны орденоносец тов. Монин умеет находить яркие примеры и иллюстрации для бесед. На его занятиях присутствуют 30—35 человек. Кроме того, как руководитель агитколлектива, он проводит семинары агитаторов и консультации.

Деятельно готовятся к выборам политпросветучреждения. Клубы, красные уголки, избы-читальни украшены лозунгами, плакатами, портретами вождей. Организованы выставки литературы, включающие «Конституцию СССР», «Положение о выборах в Верховный Совет СССР» и другие книги и брошюры.

А. ЧИРКОВСКАЯ.
Зав. отделом пропаганды.

Литература к выборам в Верховный Совет СССР

Областное отделение КОГИЗ'а в ближайшее время получает десятки тысяч экземпляров литературы и материалов к выборам в Верховный Совет СССР. В первую очередь поступят для продажи следующие издания: «И. Сталин—о проекте Конституции Союза ССР—Доклад на Чрезвычайном VIII Всесоюзном с'езде Советов 25 ноября 1936 г.», «И. В. Сталин. Речь на предвыборном собрании избирателей Сталинского избирательного округа Москвы 11 декабря 1937 года», «Положение о выборах в Верховный Совет СССР». Уже поступила брошюра «Конституция (основной Закон) Союза Советских Социалистических Республик».

ПО ЧКАЛОВУ И ОБЛАСТИ

Предпраздничная торговля

В магазины Бугуруслана поступила большая партия товаров для предпраздничной торговли: колбаса, мед, повидло и другие продукты.

Имеются в продаже обувь, готовая одежда: пальто, куртки, брюки, белье, шелка, парфюмерия и галантерея.

Для инвалидов Отечественной войны и семей погибших фронтовиков горторг выделил специальный фонд промтоваров.

Новые предприятия местной промышленности

Медногорский горпромкомбинат открывает механическую мастерскую, при которой отстраивается литейный цех.

Цех будет производить литье сковород, чугунных плит, утюгов, фургонных втулок и других предметов. Намечен выпуск скобяных изделий.

* * *

В Бугуруслане восстанавливается чулочное производство. Заканчивается ремонт девяти вязальных машин. Ремонтируются, законсервированные в годы войны прессы для механической мастерской. В ближайшее время будет пущена старая гончарно-черепичная мастерская.

КИНОФЕСТИВАЛЬ

В помещении чкаловской физлечебницы 3 и 4 ноября горсанпросветом будет проведен кинофестиваль.

Перед сеансами профессор чкаловского мединститута т. Барбинский прочитает лекции на темы: «Натуральная оспа и борьба с ней» и «Паразитарные тифы и борьба с ними».

Вечера Н. Н. Петрова-Братского

Чкаловская областная филармония организовала на предприятиях и в вузах г. Чкалова выступления мастера художественного слова Н. Н. Петрова-Братского. В репертуаре артиста крупнейшие произведения классиков и советских писателей.

На-днях состоялась встреча Н. Н. Петрова-Братского с коллективом редакции «Чкаловской Коммуны». Артист прочел стихи Пушкина, Маяковского и литмонтаж, посвященный Ленинграду.

В СУДЕ

Нарсуд 1 участка Дзержинского района города Чкалова 1-го ноября 1945 года, рассмотрев уголовное дело Шипиловой Марии Яковлевны об уклонении от мобилизации на сельскохозяйственные работы, на основании Указа Президиума Верховного Совета СССР от 15 апреля 1942 года приговорил Шипилову к шести месяцам исправительно-трудовых работ.

Международная конференция молодежи в Лондоне

Вечернее заседание 31 октября

ЛОНДОН, 1 ноября. (ТАСС). Вчера вечернее заседание Международной конференции молодежи открылось под председательством члена советской делегации Героя Советского Союза Евгения Федорова. Делегаты активно обсуждали речи представителей крупнейших делегаций конференции, которые они заслушали на утреннем заседании. Это была общая дискуссия по первому вопросу повестки дня конференции—борьба молодежи за свободу и лучший мир. В конце сегодняшнего заседания стало известно, что на конференцию прибыли румынская, венгерская и болгарская делегации. Не прибыла только делегация греческой молодежи. На вопрос французского делегата Кестемана о причине задержки греческой делегации секретарь Всемирного совета молодежи Китти Хукхэм сообщила, что, по последним сведениям, только один делегат греческой молодежи получил необходимые документы от греческого правительства и находится в пути. Другие члены делегации были не в состоянии получить документы и выехать для участия в конференции. В связи с этим делегатка индийской молодежи, представительница союза студентов, предложила принять чрезвычайную резолюцию протеста против задержки делегации греческой молодежи и направить ее греческому правительству. Конференция единодушно приняла это предложение.

ПРИЕМ МАРШАЛОМ ТИТО ДЕЛЕГАЦИИ СОВЕТСКОЙ МОЛОДЕЖИ

БЕЛГРАД, 1 ноября. (ТАСС). Вчера маршал Тито принял делегацию советской молодежи, совершившую поездку по различным районам Югославии. В беседе с маршалом Тито представители советской молодежи рассказали о своих впечатлениях от посещения страны и особенно отметили большой размах восстановительных работ. Делегаты заявили, что повсюду им был оказан самый теплый и радушный прием.

Маршал Тито ответил на вопросы, заданные членами делегации, и рассказал им о борьбе и достижениях народов Югославии.

СМЕРТЬ ВИНЦЕНТЫ ВИТОСА

ВАРШАВА, 1 ноября. (ТАСС). Варшавское радио передает, что вчера в возрасте 72 лет скончался вице-президент Крайовой Рады Народовой Винценты Витос.

ОТСТАВКА ДАТСКОГО ПРАВИТЕЛЬСТВА

КОПЕНГАГЕН, 1 ноября. (ТАСС). В связи с окончанием выборов в Дании вчера премьер-министр Дании Буль вручил королю прошение об отставке своего правительства. Король принял отставку, но просил правительство продолжать выполнять свои функции до момента создания нового кабинета, который будет сформирован предположительно в начале следующей недели.

НОВОЕ ПРАВИТЕЛЬСТВО В БРАЗИЛИИ

МОНТЕВИДЕО, 1 ноября. (ТАСС). Корреспондент агентства Ассошиэйтед Пресс передает из Рио-де-Жанейро, что временное правительство Бразилии сформировано Линьяресом.

Об'явлено, что 2 декабря будут проведены президентские выборы, после которых Линьярес передаст свои полномочия избранному президенту.

ЗАЯВЛЕНИЕ СЕНАТОРА ПЕППЕРА

БЕЛГРАД, 31 октября. (ТАСС). Пребывающий в Белграде американский сенатор Пеппер принял 29 октября представителей печати и сообщил им, что он и посол США в Югославии Патерсон имели длительную беседу с маршалом Тито. Темой беседы были нынешние и будущие отношения между США и Югославией. Указав, что, по его мнению, заявление о состоявшейся беседе уместнее сделать маршалу Тито, как премьеру, Пеппер лишь отметил, что беседа была искренней и откровенной.

ПРИЗНАНИЕ НОВОГО ПРАВИТЕЛЬСТВА ВЕНЕЦУЭЛЫ АНГЛИЕЙ, ФРАНЦИЕЙ И СТРАНАМИ ЛАТИНСКОЙ АМЕРИКИ

НЬЮ-ЙОРК, 1 ноября. (ТАСС). Как передает корреспондент агентства Ассошиэйтед Пресс из Каракаса (Венецуэла), там официально об'явлено о том, что Англия, Франция, Чили, Костарика, Бразилия, Перу и Колумбия признали новое правительство Венецуэлы. Ранее правительства Кубы, Гватемалы, Мексики, Панамы, Эквадора, Уругвая и Парагвая также заявили о своем признании нового правительства Венецуэлы.

И. о. ответственного редактора В. А. ШУРЫГИН.

ОБЛДРАМТЕАТР. 3 ноября—Так и будет. 4 ноября—утром—Так и будет,—вечером—Чествование заслуженных артистов РСФСР, 5 ноября—закрытый спектакль.

ТЕАТР МУЗКОМЕДИИ. 3 и 4 ноября утром и 4 вечером, 10 и 11 ноября — Баядера, 5 и 6 ноября — Сорванец. 7 ноября—Продавец птиц. 8 ноября утром и вечером—Веселый петух.

ТЕЛЕФОНЫ РЕДАКЦИИ: Ответственный редактор — 2.26, зам. ответственного редактора — 0.43, ответственный секретарь — 10.39, отдел пропаганды — 9.09, промышленный отдел — 8.47, сельскохозяйственный—9.59, отдел писем — 1.89, отдел иллюстраций —7.95, ночная редакция—2.04. АДРЕС РЕДАКЦИИ: гор. Чкалов, ул. 9 Января, 76.

Типография «Чкаловской Коммуны», гор. Чкалов, Ленинская, 50.

Издат 1976.

ФВ13228 Тираж 40.500