ПРОЛЕТАРИИ ВСЕХ СТРАН, СОЕДИНЯЙТЕСЬ!

ЧКАЛОВСКАЯ КОММУНА

№ 113 (5420)
ВТОРНИК
12
ИЮНЯ
1945 г.

ОРГАН ЧКАЛОВСКОГО ОБЛАСТНОГО И ГОРОДСКОГО КОМИТЕТОВ ВКП(б), ОБЛАСТНОГО И ГОРОДСКОГО СОВЕТОВ ДЕПУТАТОВ ТРУДЯЩИХСЯ

Цена 20 коп.

Настойчивая борьба за выполнение постановления правительства о благоустройстве города Чкалова — важнейшая задача городской партийной организации, Советов и промышленных предприятий.

Приложим все силы, чтобы эту задачу успешно решить.

Президенту господину Г. Трумэну

Белый Дом, Вашингтон

В день третьей годовщины заключения советско-американского соглашения о принципах, применимых к взаимной помощи в ведении войны против агрессии, прошу Вас и правительство Соединенных Штатов Америки принять выражение благодарности от советского правительства и от меня лично.

Это соглашение, на основе которого Соединенные Штаты Америки на протяжении всей войны в Европе поставляли Советскому Союзу в порядке лend-лиза вооружение, стратегические материалы и продовольствие, сыграло важную роль и в значительной степени содействовало успешному завершению войны против общего врага — гитлеровской Германии.

Выражаю твердую уверенность, что упрочившиеся за время совместной борьбы дружественные связи между Советским Союзом и Соединенными Штатами Америки будут и дальше успешно развиваться на благо наших народов и в интересах прочного сотрудничества между всеми свободолюбивыми народами.

И. СТАЛИН.

УСИЛИТЬ РАБОТУ ПО УЛУЧШЕНИЮ ГОРОДСКОГО ХОЗЯЙСТВА

Советское правительство, отметив неудовлетворительное состояние городского хозяйства гор. Чкалова, оказало и оказывает большую и разностороннюю помощь в организации и развертывании работ по благоустройству города. После того, как было получено постановление СНК СССР от 15 мая 1945 года «О мероприятиях по улучшению городского хозяйства города Чкалова», основной задачей всех партийных, советских, комсомольских, профсоюзных и хозяйственных органов города явилась большевистская реализация намеченных в нем мероприятий, практическое претворение в жизнь указаний правительства.

Но, несмотря на то, что прошло около месяца со дня получения постановления СНК СССР, выполнение его в городе нельзя признать удовлетворительным. Почти не начато строительство жилого фонда, строительство и ремонт культурно-бытовых учреждений. Недопустимо медленно развертывается работа по дорожному строительству. Не выполняется задание по расширению сети местной и кооперативной промышленности: из 17 мастерских, подлежащих открытию, открыто лишь 3.

Райкомы ВКП(б) города Чкалова недостаточно проводят массово-разъяснительную работу по привлечению трудящихся к практическому участию в работах по благоустройству города. Мало привлекается к этой работе партийный, советский, комсомольский актив.

Участие предприятий в работах по благоустройству города обусловлено непосредственно постановлением Совнаркома СССР. Каждый руководитель предприятия своевременно получил конкретное задание и определенный участок работ в городском хозяйстве. Однако до сих пор многие хозяйственники, не понял государственного значения проводимых работ по благоустройству, безответственно относятся к порученному делу. Ничем иным, как безответственностью, объясняется то, что руководители предприятий тт. Поздняков, Петунин, Резина, Евтеев и некоторые другие до сих пор не приступили к строительству дорог. Исключительную недисциплинированность допустил начальник стройучастка тов. Тарасов. Получив задание на проведение работ еще в апреле, он до сих пор не приступил к работам и встал на путь обмана партийных органов. Начальник паровозного ремонтного завода тов. Поздняков не приступил к работам по достройке клуба и не принимает никаких мер к изысканию материалов. Медлит с развертыванием работ по жилищно-бытовому строительству на стайкозаводе и по ремонту областного драматического театра управляющий Южноуралстанкострой тов. Баландин.

Никак нельзя признать удовлетворительной работу исполкомов городского и районных Советов. Председатели райисполкомов до сих пор не выполнили решения II пленума горкома ВКП(б) о создании инициативных бригад по ремонту жилого фонда и недопустимо медленно развертывают эту работу. Ничего не сделано ими также для того, чтобы выполнить план капитального и текущего ремонта жилфонда хозяйственным способом. В результате из 2700 тыс. рублей, ассигнованных на капитальный и текущий ремонт жилфонда к 1 июня освоена лишь незначительная сумма. Работники райисполкомов и горисполкома не осведомлены о работе по благоустройству в городе и организационно не влияют на ее ход.

— Не доходят руки, задают мелочи,—вот «причина», которой пытался объяснить председатель Дзержинского райсовета тов. Трофимов свою инертность в развертывании серьезной работы по благоустройству города. Ничего другого в оправдание плохой работы не могут сказать председатели и других райсоветов. Да и исполком городского Совета недостаточно настойчиво организует и направляет работу районных Советов по выполнению постановления правительства об улучшении городского хозяйства, а отделы горисполкома и их заведующие: коммунального — т. Савин, жилищного — т. Дроздов, дорожно-мостового т. Паршинцев—сами проявляют неповоротливость в деле организации работ по улучшению городского хозяйства.

Состоявшийся вчера пленум городского комитета партии, признав неудовлетворительным выполнение постановления правительства об улучшении городского хозяйства, вскрыв недостатки в организации работы по благоустройству, подвергнув резкой критике неповоротливость, безответственность и недисциплинированность отдельных руководителей советских, партийных органов и хозяйственников, указал, что улучшение городского хозяйства и благоустройство города являются в настоящее время важнейшей первоочередной задачей всей городской партийной организации и делом чести трудящихся города.

Пленум обязал первых секретарей райкомов партии лично заниматься организацией работ по благоустройству, организовать социалистическое соревнование между районами, предприятиями, учреждениями, отдельными домами и кварталами на лучшее и быстрейшее проведение работ по благоустройству, широко организовать агитационную и массовую работу, используя для этого печать, наглядную и устную агитацию, поощряя и популяризируя опыт отличившихся в работе.

Пленум городского комитета партии наметил практические организационные мероприятия по каждому участку работы, связанной с благоустройством города, и обязал руководителей всех хозяйственных организаций и Советов добиться безусловного выполнения намеченных в этом году работ по ремонту и строительству жилого фонда, по благоустройству улиц и дорог, по ремонту и строительству культурно-бытовых и социальных учреждений, по расширению сети мастерских, обслуживающих бытовые нужды трудящихся, по улучшению всего городского хозяйства.

Постановление Совнаркома Союза ССР и Совнаркома РСФСР «О мероприятиях по улучшению городского хозяйства гор. Чкалова» является боевой программой действий для большевиков города. Все мероприятия, намеченные в этом постановлении, должны быть выполнены в установленные сроки.

УКАЗ
Президиума Верховного Совета СССР
об учреждении медалей „За взятие Будапешта", „За взятие Кенигсберга", „За взятие Вены" и „За взятие Берлина"

1. Удовлетворить ходатайство Народного Комиссариата Обороны СССР и учредить специальные медали «За взятие Будапешта», «За взятие Кенигсберга», «За взятие Вены» и «За взятие Берлина».

2. Наградить медалями «За взятие Будапешта», «За взятие Кенигсберга», «За взятие Вены» и «За взятие Берлина» всех непосредственных участников героического штурма и взятия Будапешта, Кенигсберга, Вены и Берлина, а также организаторов и руководителей, боевых операций при взятии этих городов.

3. Утвердить положение о медалях «За взятие Будапешта», «За взятие Кенигсберга», «За взятие Вены» и «За взятие Берлина».

4. Утвердить образцы и описание медалей «За взятие Будапешта», «За взятие Кенигсберга», «За взятие Вены» и «За взятие Берлина».

Председатель Президиума Верховного Совета СССР М. КАЛИНИН.
Секретарь Президиума Верховного Совета СССР А. ГОРКИН.

Москва, Кремль, 9 июня 1945 г.

ПОЛОЖЕНИЕ
о медалях „За взятие Будапешта", „За взятие Кенигсберга", „За взятие Вены" и „За взятие Берлина"

1. Медалями «За взятие Будапешта», «За взятие Кенигсберга», «За взятие Вены» и «За взятие Берлина» награждаются военнослужащие Красной Армии, Военно-Морского Флота и войск НКВД—непосредственные участники героического штурма и взятия Будапешта, Кенигсберга, Вены и Берлина, а также организаторы и руководители боевых операций при взятии этих городов.

2. Вручение медалей производится от имени Президиума Верховного Совета СССР на основании документов, удостоверяющих фактическое участие в штурме и взятии указанных городов, выдаваемых командирами частей и начальниками военно-лечебных заведений.

Вручение производится:

лицам, находящимся в войсковых частях Красной Армии и Военно-Морского Флота,—командирами войсковых частей, а лицам, выбывшим из состава армии и флота,—областными, городскими и районными военными комиссарами по месту жительства награжденных.

3. Медали «За взятие Будапешта», «За взятие Кенигсберга», «За взятие Вены» и «За взятие Берлина» носятся на левой стороне груди.

При наличии орденов и других медалей, указанные выше медали (или ленты их в случае ношения без медали) располагаются после медали «За победу над Германией» справа влево в следующем порядке: «За взятие Будапешта», «За взятие Кенигсберга», «За взятие Вены» и «За взятие Берлина».

УКАЗ
Президиума Верховного Совета СССР
об учреждении медалей „За освобождение Белграда", „За освобождение Варшавы" и „За освобождение Праги"

1. Удовлетворить ходатайство Народного Комиссариата Обороны СССР и учредить специальные медали «За освобождение Белграда», «За освобождение Варшавы» и «За освобождение Праги».

2. Наградить медалями «За освобождение Белграда», «За освобождение Варшавы» и «За освобождение Праги» всех непосредственных участников героического штурма и освобождения Белграда, Варшавы и Праги, а также организаторов и руководителей боевых операций при освобождении этих городов.

3. Утвердить положение о медалях «За освобождение Белграда», «За освобождение Варшавы» и «За освобождение Праги».

4. Утвердить образцы и описание медалей «За освобождение Белграда», «За освобождение Варшавы» и «За освобождение Праги».

Председатель Президиума Верховного Совета СССР М. КАЛИНИН.
Секретарь Президиума Верховного Совета СССР А. ГОРКИН.

Москва, Кремль, 9 июня 1945 г.

ПОЛОЖЕНИЕ
о медалях „За освобождение Белграда", „За освобождение Варшавы" и „За освобождение Праги"

1. Медалями «За освобождение Белграда», «За освобождение Варшавы» и «За освобождение Праги» награждаются военнослужащие Красной Армии, Военно-Морского Флота и войск НКВД—непосредственные участники героического штурма и освобождения Белграда, Варшавы и Праги, а также организаторы и руководители боевых операций при освобождении этих городов.

2. Вручение медалей производится от имени Президиума Верховного Совета СССР на основании документов, удостоверяющих фактическое участие в освобождении указанных городов, выдаваемых командирами частей и начальниками военно-лечебных заведений.

Вручение производится:

лицам, находящимся в войсковых частях Красной Армии и Военно-Морского Флота,—командирами войсковых частей, а лицам, выбывшим из состава армии и флота,—областными, городскими и районными военными комиссарами по месту жительства награжденных.

3. Медали «За освобождение Белграда», «За освобождение Варшавы» и «За освобождение Праги» носятся на левой стороне груди.

При наличии орденов и других медалей, указанные выше медали (или ленты их в случае ношения без медали) располагаются после медали «За взятие Берлина» справа влево в следующем порядке: «За освобождение Белграда», «За освобождение Варшавы» и «За освобождение Праги».

ПРИСВОЕНИЕ ЗВАНИЯ ГЕРОЯ СОЦИАЛИСТИЧЕСКОГО ТРУДА

Указом Президиума Верховного Совета СССР за выдающиеся заслуги в развитии науки и техники присвоено звание Героя Социалистического Труда:

академику **Байкову** Александру Александровичу;

академику **Бардину** Ивану Павловичу;

академику **Бахову** Алексею Николаевичу;

академику **Виноградову** Ивану Матвеевичу;

академику **Зелинскому** Николаю Дмитриевичу;

академику **Лысенко** Трофиму Денисовичу;

академику **Мещанинову** Ивану Ивановичу;

академику **Мусхелишвили** Николаю Ивановичу;

академику **Обручеву** Владимиру Афанасьевичу;

академику **Орбели** Леону Абгаровичу;

академику **Павлову** Михаилу Александровичу;

академику **Прянишникову** Дмитрию Николаевичу;

академику **Фаворскому** Алексею Евграфовичу.

УКАЗ
Президиума Верховного Совета СССР
О НАГРАЖДЕНИИ ГАЗЕТЫ «ПИОНЕРСКАЯ ПРАВДА» ОРДЕНОМ ТРУДОВОГО КРАСНОГО ЗНАМЕНИ

За многолетнюю, плодотворную работу по воспитанию и обучению детей, за успешную организацию пионеров и школьников на участие в посильном труде для Родины—наградить газету «Пионерская правда» орденом Трудового Красного Знамени.

Председатель Президиума Верховного Совета СССР М. КАЛИНИН.

Секретарь Президиума Верховного Совета СССР А. ГОРКИН.

Москва, Кремль
9 июня 1945 года.

„Пионерской правде"

Центральный Комитет ВЛКСМ шлет горячий комсомольский привет «Пионерской правде» — ее читателям, корреспондентам и редакционному коллективу в день XX-летия газеты.

«Пионерская правда» активно помогает большевистской партии, советскому правительству в обучении и воспитании молодого поколения нашего народа в духе преданности великим идеям Ленина—Сталина.

ЦК ВЛКСМ желает коллективу газеты дальнейших успехов в этой важной для государства работе и выражает уверенность в том, что «Пионерская правда» и впредь будет воспитывать юных ленинцев в духе безграничной преданности своей Родине, большевистской партии, мудрому вождю и учителю товарищу Сталину — лучшему другу советских детей.

ЦЕНТРАЛЬНЫЙ КОМИТЕТ ВЛКСМ.

Один из лучших плугарей колхоза «Маяк Ильича», Томского района, Борис Бобров.

Фото В. ЕЛАГИНА.

ПЕРЕДОВИКИ
весеннего сева

Областная комиссия по занесению на областную Доску почета передовиков сельского хозяйства рассмотрела представленные райкомами ВКП(б), райисполкомами и обкомом ВЛКСМ материалы. По решению комиссии занесены на Доску почета следующие товарищи:

КОБЫЛЕВ Андрей Герасимович — бригадир тракторной бригады, Ново-Люксембургского МТС, Люксембургского района, выработавший за 14 рабочих дней на условный трактор 116 гектаров мягкой пахоты, сэкономивший 125 килограммов горючего.

ОРЛОВ Иван Иванович — тракторист Люксембургской МТС, Люксембургского района, выработавший на тракторе СТЗ за 14 рабочих дней 86 гектаров, сэкономивший 23 килограмма горючего.

ЗАБРОДИН Федор Семенович — тракторист Сакмарской МТС, Сакмарского района, выработавший на тракторе СТЗ-НАТИ за 13 рабочих дней 134 гектара, сэкономивший 64 килограмма горючего.

ПОРТНОВА Прасковья Ивановна — трактористка Сакмарской МТС, Сакмарского района, выработавшая на тракторе СТЗ-НАТИ за 13 рабочих дней 112 гектаров, сэкономившая 44 килограмма горючего.

ТЫРСИН Иван Андреевич — тракторист совхоза «Караванный», Чкаловского района, выработавший на тракторе ЧТЗ за 13 рабочих дней 184 гектара, сэкономивший 11 проц. горючего.

ШУЛЬДЯКОВ Яков Александрович — тракторист зерносовхоза имени Войкова, Сорочинского района, выработавший на тракторе ЧТЗ за 14 рабочих дней 241 гектар, сэкономивший 10 проц. горючего.

УЧАЕВА Анна Васильевна — трактористка Нижне-Павловской МТС, Чкаловского района, выработавшая на тракторе СТЗ за 14 рабочих дней 126 гектаров, сэкономившая 10 проц. горючего.

БОЕВ Семен Николаевич — тракторист Нижне-Павловской МТС, Чкаловского района, выработавший на тракторе ЧТЗ за 12 рабочих дней 196 гектаров, сэкономивший 88 килограммов горючего.

ПОЗДНЯКОВА Анна Захаровна — трактористка Нижне-Павловской МТС, Чкаловского района, выработавшая на тракторе СТЗ за 13 рабочих дней 100 гектаров, сэкономившая 59 килограммов горючего.

ЗЕМЛЯНСКИЙ Федор Григорьевич — тракторист Нижне-Павловской МТС, Чкаловского района, выработавший на тракторе СТЗ за 13 рабочих дней 108 гектаров, сэкономивший 10 проц. горючего.

ЗЕМЛЯНСКАЯ Мария Ивановна — трактористка Нижне-Павловской МТС, Чкаловского района, выработавшая на тракторе СТЗ за 13 рабочих дней 73 гектара, сэкономившая 10 проц. горючего.

Что показала проверка

КУВАНДЫК. (Наш. корр.). Государственной проверкой посевов вскрыт ряд недостатков в работе колхозов и МТС. Несмотря на то, что сев в районе полностью завершен, отдельные колхозы до сих пор не организовали надлежащего ухода за посевами. Например, в колхозах «Красный путь», «Красное знамя», имени Кирова многие участки зарастают сорняками.

Выявлены большие недостатки в учете полевых работ. Так, контрольный обмер посевов в артели «Кзыл-Юлдуз» показал, что фактически здесь засеяно на 10 гектаров больше, чем значится в сводке. Заведомо заниженные сведения о посевах давали учетчики колхоза «Красный Урал».

Проверка показала, что ряд колхозов медленно переключается на очередные работы, в частности — на вспашку паров. Медлят с этим делом и директоры МТС. Тракторный парк до сих пор большею частью был занят на подготовке земли под посевы различных поздних культур, что с успехом могло быть сделано на живом тягле. Руководители МТС и колхозов пропускают лучшие агрономические сроки подготовки почвы под озимые посевы.

ЕДИНЫМ ФРОНТОМ

НОВО-ОРСК. (По телефону). Три фермы совхоза имени Горького приступили к выборочной косьбе трав. В работу включено 7 конных сенокосилок. С первого дня косари показывают высокую производительность труда. Нормы выработки, как правило, перевыполняются.

В совхозе закончен ремонт конных граблей и широкозахватных тракторных косилок. В ближайшие дни на луга выходят тракторы, а также будут дополнительно включены в работу конные сенокосилки. Отремонтировано пять тракторных тележек.

Одновременно в совхозе производится вспашка паров. Из 560 гектаров вспахано под пары около 200 гектаров. Трактористы и плугари твердо решили закончить взмет паров не позднее 20 июня с тем, чтобы ускоренно вести сенокос.

Развернулся уход за посевами. Первой приступила к прополке хлебов ферма № 3. Работники совхоза решили принять все меры, чтобы вырастить в этом году богатый урожай, хорошо подготовить почву под посев озимых и заготовить достаточное количество первосортного лугового сена для скота.

День Советской Родины

МАГНИТОГОРСКИЙ МЕТАЛЛ ДЛЯ ДОНБАССА

С первых дней мирного труда магнитогорцы начали выпускать металл в фонд восстановления народного хозяйства. В течение мая сталелиальщики дали 5.200 тонн металла сверх месячной программы.

Магнитогорцы изготовляют на выпуск наибольшего количества продукции для промышленности Донбасса. Они уже отправили несколько эшелонов металла для Донбасса и других западных районов страны. (ТАСС).

НОВОЕ МЕСТОРОЖДЕНИЕ УГЛЯ

На Северном Урале вблизи Волчанки открыто богатое месторождение каменного угля. Как показала разведка, уголь лежит на небольшой глубине, удобен для открытых разработок. Толщина пласта достигает 10—15 метров. Новое месторождение находится недалеко от железной дороги и промышленных предприятий. (ТАСС).

ПОДАРОК БРИТАНСКИХ АРХИТЕКТОРОВ

Королевское общество британских архитекторов прислало в украинский филиал Академии архитектуры СССР ряд проектов малоэтажного строительства и проекты городов Великобритании. На днях состоялось обсуждение полученных проектов научными сотрудниками Академии архитекторами и инженерами. Филиал Академии архитектуры в свою очередь решил послать британскому обществу архитекторов материалы по восстановлению Киева и в частности его центральной магистрали—Крещатика. (ТАСС).

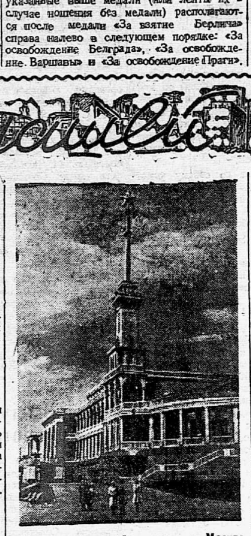

Химкинский речной вокзал в г. Москве.

(Фотохроника ТАСС).

★

ВЫПРЯМЛЕНИЕ РУСЛА РЕКИ КУРЫ

Ведутся большие работы по выпрямлению русла реки Куры. Эта основная водная магистраль. Закавказья образует на своем пути многочисленные изгибы, удлиняющие путь судоходства в 2,5 раза. На участке от Каспия до Ельака намечено провести выпрямление русла в 18 местах, что сократит его длину на 92 километра. (ТАСС).

ПОДАРОК ТАШКЕНТСКОЙ БИБЛИОТЕКЕ ИЗ ИРАНА

В связи с 20-летием советского Узбекистана Всесоюзное общество культурной связи с заграницей (ВОКС) получило из Ирана для передачи государственной ташкентской библиотеке рукописный экземпляр «Истории Газане» знаменитого иранского историка XIV века Рашид-Эт-Дина-Фазалла.

«История Газане» описывает период нашествия монголов на Иран и является ценным пособием для изучения этой эпохи. Книга была переведена на узбекский язык и в конце XIX века вновь переписана от руки.

Иранский инженер Аббас Мазда преподносит этот рукописный экземпляр ташкентской библиотеке «В знак признательности за братские чувства и искреннюю дружбу, выраженные узбекским народом иранскому народу». (ТАСС).

ТЕХНИКИ ДЛЯ ЭЛЕКТРОСТАНЦИЙ

В предстоящем учебном году техникумы Народного комиссариата электростанций СССР, готовящие специалистов средней квалификации, получат новое пополнение: будет принято около 2500 студентов—на 900 больше, чем в прошлом году.

Открыты вечерние техникумы в Запорожье, Кашире, Комсомольском (Ивановская область) и при Красногорской ГРЭС на Урале.

В Средней Азии открывается техникум, который будет готовить специалистов по сооружению гидроэлектростанций.

В Ленинградском энергетическом техникуме началась подготовка специалистов для восстанавливаемых и вновь строящихся электростанций северо-западных районов—Свири, Рауханда, для гидроэнергоустановок на Кольском полуострове. (ТАСС).

ПАРТИЙНАЯ ЖИЗНЬ

УСПЕХ СЕВА РЕШИЛА ОРГАНИЗАЦИОННАЯ РАБОТА

С пленума Чкаловского сельского райкома ВКП(б)

Чкаловский сельский район одним из первых в области завершил выполнение государственного плана сева. Колхозы района уже много дней сеют сверх плана, добиваясь, чтобы сверхплановый сев составил не менее трех тысяч гектаров. Выполняя постановление Центрального Комитета ВКП(б) от 13 января 1945 года и указания обкома партии, районная партийная организация обеспечила увеличение в этом году посевов яровой пшеницы, выполнение плана травосеяния.

В большинстве колхозов и совхозов района сев проведен доброкачественно и поэтому семена дали хорошие, обещающие богатый урожай всходы.

Что же обеспечило району все эти достижения, что решило здесь успех весеннего сева?

Слушая на состоявшемся недавно пленуме районного комитета доклад секретаря райкома тов. Степанова и выступления участников пленума, можно было притти к такому выводу: основа успехов района в том, что районом партии и многие первичные парторганизации неплохо вели организационную работу, что организационное руководство колхозами и совхозами было здесь конкретным и оперативным.

Наступив сев, когда были закончены все подготовительные работы, районом ВКП(б) провел несколько массовых совещаний ведущих работников сельского хозяйства—трактористов, бригадиров полеводческих бригад и др. Состоялось несколько семинаров председателей колхозов, был проведен специальный пленум районом партии. Этому предшествовали партийные собрания в первичных парторганизациях, пленумы сельских Советов, собрания колхозников.

Все эти мероприятия были направлены к одной цели: еще и еще раз установить степень готовности к севу, глубоко, всесторонне разъяснить ведущим работникам колхозов, совхозов и МТС, партийным и советским работникам и задачи, вытекающие из постановления ЦК ВКП(б) от 13 января текущего года и решений обкома партии, наметить на основе этих документов практические меры по проведению весеннего сева.

Обмен мнениями, советы передовых, наиболее опытных людей района, тщательный анализ уроков прошлого года помогли районной парторганизации найти наиболее верный путь борьбы за быстрое и высококачественное проведение весенних полевых работ.

Но этого было мало. «После того, как дана правильная линия, после того, как дано правильное решение вопроса,—учит товарищ Сталин,—успех дела зависит от организационной работы, от организации борьбы за проведение в жизнь линии партии, от правильного подбора людей, от проверки исполнения решений руководящих органов».

Факты, приводившиеся на пленуме райкома в докладе тов. Степанова и в выступлениях членов райкома, показывают, что районная парторганизация именно так и поступает, как учит товарищ Сталин. Весь период сева работники и актив райкома находились в колхозах и МТС, многими им практически организовывали борьбу за выполнение постановления ЦК ВКП(б), решений обкома партии и мероприятий, намеченных на основе указаний Центрального Комитета партии и обкома, участниками предпосевных совещаний.

В первую очередь было обращено внимание на отстающие колхозы. Например, колхоз имени Пугачева вызывал наибольшую тревогу. Правда, председатель колхоза тов. Овсянников и секретарь парторганизации тов. Елина обнаружили глубокое понимание директив вышестоящих органов. Но смогут ли они успешно организовать исполнение этих директив? На руководящей работе она недавно, и им надо помочь. С этой целью и были посланы в колхоз работники райкома.

— Они нам крепко помогли,—заявила на пленуме тов. Елина. И это действительно так.

С помощью работников райкома партии, парторганизацией колхоза имени Пугачева был составлен подробный план организационно-партийной и массово-политической работы. Когда начался сев, план привели в действие. На решающие участки полевых работ встали коммунисты, решив личным примером увлечь колхозников на стахановскую работу. Например, когда кое-кто пытался доказать, что пахать еще нельзя, — дожди, мол, грязь,—коммунисты тт. Елина и Сороковых сели за руль трактора и высокой выработкой, отличным качеством пахоты в пух и прах разбили эти несостоятельные доводы. Они стали подлинными организаторами социалистического соревнования трактористов.

— Помните, какие обязательства принимали на районном слете? Так вот, наступило время эти обязательства выполнять,—говорила трактористам тт. Елина и Сороковых.

В колхозе регулярно проводились партийные собрания, обсуждавшие ход сева. Они помогли усилить партийный контроль деятельности правления колхоза. Внимательно следило за делами в колхозе имени Пугачева и бюро райкома, на ходу исправляя недостатки, отмечая и поддерживая положительные явления в жизни колхозной парторганизации. И вот результаты всей этой организационной работы: колхоз при плане в 850 посевя 950 гектаров и сейчас успешно ведет сверхплановый сев.

Умело была поставлена организационно-партийная работа в период сева и в совхозах. Секретарь парторганизации Чебенковского совхоза тов. Клементьев сообщил на пленуме, что для более оперативного партийного воздействия на ход сева во всех отделениях совхоза были созданы партийно-комсомольские группы. На собраниях этих групп несколько раз обсуждались важнейшие вопросы проведения полевых работ. Коммунисты настойчиво боролись за выполнение вынесенных по этим вопросам решений. Особый контроль был установлен за использованием тракторного парка. Пример организации четкой работы тракторов показал бригадир коммунист тов. Жерноклеев. Он старательно подбирал кадры, настойчиво учил их, требовал, чтобы не было и минуты простоя тракторов. Внимательно следила за этим и парторганизация совхоза. Она неоднократно принимала оперативные меры. Итог: ни один трактор за период сева не вышел из строя, совхоз выполнил план посевных работ за 15 дней.

В совхозе Караванном, первым в районе закончившем сев, даже в самую горячую пору полевых работ регулярно созывались партийные собрания. Они, как рассказал секретарь парторганизации тов. Нигматуллин, проводились в короткие часы отдыха. Вопросы решались быстро и оперативно. За период сева парторганизация несколько раз глубоко проверяла, как в совхозе выполняются задачи, определенные постановлением ЦК ВКП(б) и решениями обкома партии. Если обнаруживались недостатки, то они немедленно устранялись.

Передовой опыт организационной работы районом распространял в остальные первичные парторганизации района. Он давал под ясное наблюдение каждый колхоз, стремился руководить колхозами конкретно, сообразуясь с реальной обстановкой и действительностью. В результате почти все колхозы района выполнили план сева. Несколько отстали два колхоза, но и тогда — завтра и они, при практической помощи райкома, завершат выполнение плана сева.

Пленум райкома наметил задачи дальнейшей борьбы за выполнение постановления ЦК ВКП(б) от 13 января 1945 года, правильно подчеркнув, что, как и в период сева, так и в последующие этапы уборки дела будет зависеть от большевистской организационной работы.

В. ШУРЫГИН.

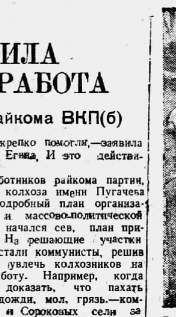

Студенты чкаловского физкультурного техникума на занятиях по легкой атлетике. Фото В. ЕЛАГИНА.

ЮБИЛЕЙ ГОСУДАРСТВЕННОЙ СЛУЖБЫ МЕР И ВЕСОВ

На днях в гор. Чкалове состоялось торжественное заседание, посвященное 100-летнему юбилею государственной службы мер и весов в СССР. На заседании был заслушан на эту тему доклад уполномоченного Комитета мер и измерительных приборов при СНК СССР по Чкаловской области тов. Уткиной.

После доклада секретарь исполкома облсовета депутатов трудящихся тов. Донской вручил от имени Комитета по делам мер и измерительных приборов при СНК СССР почетные грамоты лучшим работникам системы Комитета: уполномоченному по Чкаловской области тов. Уткиной В. К., начальнику лаборатории управления тов. Белецкой Р. М., начальнику калибровой лаборатории тов. Мисюк А. Я. Почетными грамотами награждены также шесть работников измерительной техники предприятий и учреждений области.

Состоялась техническая конференция, посвященная вопросам метрологии. На конференции были сделаны научные доклады старшего преподавателя сельскохозяйственного института Лошкарева—«Менделеев и его роль в метрологии», председателя научно-технического комитета при облисполкоме Цветкина — «Метрология техники будущего»; кандидата технических наук Горбатова «Ультразвуковая дефектоскопия металлов»; уполномоченного Комитета мер и измерительных приборов тов. Уткиной — «20-летие организации поверочной палаты в Оренбурге».

ЭКОНОМИЧЕСКАЯ УЧЕБА

Инженерно-технические работники бузулукского завода имени Кирова систематически пополняют свои теоретические знания. На заводе в установленные дни проводятся занятия, которыми руководит начальник планового отдела тов. Тарасовский. Уже прослушан несколько лекций «Себестоимость выпускаемой продукции», «Производственное нормирование» и др. Лекции тесно увязываются с жизнью предприятия.

РЕСТАВРАЦИЯ ИСТОРИЧЕСКИХ ПАМЯТНИКОВ ВЛАДИМИРСКОЙ ОБЛАСТИ

На берегу Клязьмы расположился один из самых древних русских городов — Владимир. Много замечательных памятников старинной культуры, военно-инженерного искусства и народного героизма сохранилось в нем до наших дней: 30 белых ворота, Дмитриевский и Успенский соборы, старый кремль, крепостной вал.

В этом году в области начинаются большие реставрационные работы. Создать решено превратить в город-музей древней русской культуры. Во Владимире в первую очередь будут реставрированы Золотые ворота, Успенский и Дмитриевский соборы. К руководству этими работами привлечены лучшие зодчие страны.

Пресс-конференция у маршала Г. К. Жукова и А. Я. Вышинского

БЕРЛИН, 9 июня. (ТАСС). Здесь у главнокомандующего советскими оккупационными войсками в Германии Г. К. Жукова и заместителя Наркома Иностранных Дел А. Я. Вышинского состоялась пресс-конференция советских и иностранных корреспондентов. Маршал Жуков ответил на многочисленные вопросы, которые были заданы ему в письменной форме группой английских, американских, канадских и французских корреспондентов.

— Меня спрашивают,—сказал Г. К. Жуков,—что я считаю главным в задачах Союзной Контрольной Комиссии и как я рассматриваю перспективы развития общей политики четырех держав в отношении Германии. Этот вопрос совершенно ясен из сообщений наших прессы о Контрольном Совете. Никаких особых мнений у меня по этому поводу нет.

— Второй вопрос, который мне задали,—продолжал маршал,—следующий: Могу ли я сообщить некоторые подробности, до сих пор неопубликованные, о заключительном сражении за Берлин?

— Сражение за Берлин было решающим. Мы провели к нему очень серьезную подготовку. К этому сражению, явившемуся заключительным, мы подтянули достаточно средств и операцию рассчитали на размах. Мы сосредоточили для этой операции столько средств техники—авиации, танков, артиллерии,—чтобы в кратчайший срок сломить сопротивление противника и быстро овладеть самим Берлином. Операция была подготовлена во всех деталях очень тщательно. Особое внимание было обращено на взаимодействие всех родов войск. Немцы ожидали наш удар. Поэтому, предполагая, что они ожидают наш удар именно на берлинском направлении, мы очень долго думали над тем, как бы организовать его внезапно для противника. Для того, чтобы преподнести немцам внезапность в крупном масштабе, я, как командующий, выбрал способ внезапной атаки ночью всем фронтом. Прежде всего нами была проведена ночная артиллерийская подготовка, чего, по показаниям пленных, немцы не ожидали. Они предполагали, что мы, возможно, будем действовать ночью, но не думали, что это будет главная атака. Вслед за артиллерийской подготовкой нами была проведена ночная танковая атака. В эту атаку нами было брошено более четырех тысяч танков при поддержке свыше двух тысяч стволов артиллерии и минометов. С воздуха удар сопровождался четырьмя—пятью тысячами самолетов, начавшими действовать еще ночью. Авиация шла над полем боя волнами. Ночью прошла тысяча бомбардировщиков, сегодня количество—утром и днем. В течение суток было проведено свыше пятнадцати тысяч самолетовылетов. Чтобы помочь танкам в ориентировке ночью, мы применили огнем не производившуюся до сих пор ночную подсветку прожекторами.

Это было около четырех часов в ночь на 20 апреля. Применением этой новинки мы имели в виду не только подсветить нашим танкам и пехотинцам, но и ослепить противника, чтобы он не мог вести точный, прицельный огонь.

«Сколько было прожекторов?»

— Более двухсот.

«По какому фронту?»

— Через каждые двести метров на направлении главного удара. Следует учесть, что главные удары были нанесены с разных направлений. Как мы рассчитали, атака наша оказалась для противника неожиданной, ошеломляющей. Немцы не оказали такого мощного удара, и сопротивление было быстро сломлено. Противник, видя, что его оборона не выдержала, бросил в свою защиту все резервы как против Берлина и даже как часть гарнизона из самого Берлина. Он надеялся остановить нас резервами, спешными с обороны Берлина, и в этом был его большой просчет. Подходящие резервы врага были во встречных сражениях разбиты с воздуха и нашими танками. Когда советские войска прорвались к Берлину, оборона города была в ряде мест сломлена. В частности, была отлична зенитная оборона противника, что дало возможность нашей авиации работать на низких высотах. Ослабив выводом войск из района Берлина свою заранее подготовленную и расчлененную оборону, противник не смог выдержать нашего удара. У немцев в берлинской операции участвовало более полумиллиона войск. Из них свыше 300 тысяч нами было взято в плен, не менее 150 тысяч было убито, а остальные разбежались. Мы считаем, что берлинская операция прошла достаточно удачно (Смех, оживление среди присутствующих) как по темпам, так и по своей получительности. Из этого сражения наши войска сделали для себя много выводов, приобрели богатый опыт в ведении ночных операций.

Третий вопрос: «Как я рассматриваю совместный контроль над Берлином?»

— Для управления Большим Берлином предполагается организация межсоюзнической комендатуры.

«Какие личные отношения допускаются между Красной Армией и немецким населением? Как я рассматриваю возможность лойяльного сотрудничества немецкого народа с союзниками?»

— Отвечу сначала на последний вопрос. Я считаю, что наше отношение с германским народом и германского народа с союзными народами будут зависеть от того, как поведут себя немцы. Чем скорее они сделают для себя правильные выводы из поражения Германии, тем будет лучше. Отношения Красной Армии и немецкого населения складываются строгим покровительным режимом.

— Когда мы ставили этот вопрос,—сказал корреспондент английской газеты «Сандэй таймс» А. Вест, — мы хотели узнать, разрешено ли британцам Красной Армии с местным населением.

— Строгий оккупационный режим должен быть кратким и сам по себе,—ответил маршал Жуков.

Вопрос: «Готовитесь ли вы к суду над военными преступниками?»

— Само собой разумеется.

«Сроки?»

— Мы не сторонники затягивания решения, наоборот, мы сторонники быстрого разрешения этого вопроса.

«Могли ли вы вы сказать что-нибудь о дешифрировании Красной Армии?»

— Война в Европе кончилась. Этот вопрос сейчас перед нами стоит и мы его изучаем.

«Смог ли бы комитет «Свободная Германия» оказать какую-нибудь помощь Контрольному Совету в его работе?»

— Я считаю этот вопрос неактуальным.

И, наконец,—сказал маршал,—последний вопрос, переданный мне в письменном виде: «Какие меры следовало бы принять в отношении экономического разоружения Германии?» Я полностью согласен с решениями Крымской конференции и декларацией о поражении Германии, в которых об этом все необходимое сказано. Во всяком случае надо сделать так, чтобы Германия никогда не могла бы подняться, как агрессивная военная держава.

После того, как маршал Жуков ответил на вопросы, заранее подготовленные корреспондентами, посыпались другие многочисленные вопросы.

«Считаете ли вы возможным иметь в Берлине постоянных иностранных корреспондентов?»

— Разумеется, пресса, в том числе и иностранная, может оказать полную в общей работе.

«Принимаются ли какие-нибудь меры, чтобы перевести иностранных корреспондентов на постоянную работу сюда?»

— Мы только что подписали декларацию о дальнейшей работе, и эти вопросы еще не поднимались ни со стороны наших союзников, ни с нашей стороны.

Корреспондент лондонской газеты «Дейли телеграф» Дж. Фишер спросил тов. Жукова: «Будут ли процессы над военными преступниками открыты для прессы?»

— Сейчас трудно сказать, но мне кажется,—ответил маршал,—что было бы полезно как у нас, так и у союзников, вести процессы открытыми.

— Как это было, например, на Харьковском процессе, который был открыт для советской и иностранной прессы,—говорит А. Я. Вышинский.

Корреспондент Ал. Верт задал маршалу вопрос: «Имеете ли вы какое-нибудь представление или мнение о том, что случилось с Гитлером?»

— Обстановка очень загадочная. Из найденных нами дневников адъютантов немецкого главнокомандующего известно, что за два дня до падения Берлина Гитлер женился на киноактрисе Еве Браун. Опознанного трупа Гитлера мы не нашли. Сказать что-либо утвердительно о судьбе Гитлера я не могу. В самую последнюю минуту он мог улететь из Берлина, так как взлетные дорожки позволили это сделать.

По просьбе корреспондентов Г. К. Жуков кратко рассказал свою биографию. Во время этого рассказа присутствующие задали маршалу ряд дополнительных вопросов:

«Расскажите о своем опыте боев на Дальнем Востоке?»

— На Дальнем Востоке я не был. Я был в Монголии—на Халхин-Голе. Это была операция локального характера и поэтому она вряд ли представляет особый интерес. Она любопытна только с оперативной точки зрения, как операция с применением большого количества танков и авиации. Самая операция продолжалась всего десять дней, во время которых шестая японская армия была окружена и разгромлена.

«Кого вы считаете более сильным противником—немцев или японцев?»

— Немцев как противника уже не существует,—говорит маршал,—то, если говорить о прошлом, с технической точки зрения немцы были сильнее, чем японцы в то время. Что представляет собой сейчас японский солдат—затруднюсь сказать, ибо обстановка с тех пор изменилась.

Корреспондент «Дейли уоркер» Д. Габбонс задал маршалу Жукову следующий вопрос:

«Как бы вы могли сравнить оборону Берлина с обороной Москвы?»

— Сравнения здесь не может быть. Немцы были разбиты нами на Одере, а в Берлине был их конец. Советскую же столицу вышли защищать морально сильные и технически оснащенные войска. Благодаря этому мы смогли не только защищаться, но и нанести немцам решающий контрудар—это входило в наши планы. Немцы же к своему концу в районе Берлина и на других участках этих преимуществ не имели.

«Принимал ли Маршал Сталин,—спросил корреспондент «Таймс» Р. Паркер,—непосредственное деятельное участие в операциях, которые вы возглавляли?»

— Маршал Сталин,—ответил Г. К. Жуков,—детально и повседневно руководил всеми участками советско-германского фронта, в том числе и тем участком, на котором я находился.

В заключение беседы маршал Г. К. Жуков подробно познакомил корреспондентов со стратегическим описанием берлинской операции на большой карте.

Е. КАПЛАНСКИЙ.
А. ПОЛТОРАЦКИЙ.

Пертинакс об отношениях между союзными державами

ПАРИЖ, 9 июня. (ТАСС). Агентство АФИ в сообщении из Вашингтона передает следующую статью Пертинакса:

«Есть основания полагать, что прибывший Рузвельта Гопкинс, который был послан в Москву Трумэном, договорился со Сталиным о методе разрешения проблемы Польского правительства. Правительства Лондона, Вашингтона и Москвы упорно спорили по этому поводу, начиная с марта. Теперь согласие, достигнутое в Дело 16 знатных лондонцев, арестованных органами безопасности Красной Армии, тоже находится на пути к урегулированию. С другой стороны, в результате инструкций, полученных советским представителям на конференции в Сан-Франциско, пять великих держав теперь пришли к почти полному согласию в отношении проекта хартии Объединенных наций.

Таким образом международная атмосфера значительно прояснилась. Остается наметить общую политику в отношении Германии, Австрии, освобождающих страны, между прочим, Болгарии и Румынии. Этим занимается чрезвычайно совещание руководителей трех держав.

Между тем, уже возник новый спор между Великобританией и СССР относительно зон оккупации, а Гопкинс уже нет в Москве, чтобы он мог предложить свои советы. Почему Черчилль настаивает в Германии с отводом войск с территорий, которые отведены русским Европейской Консультативной Комиссией в Лондоне? Один из аргументов выдвигаемых с английской стороны, сводится к тому, что французская зона еще не разграничена, что Франция и Англия вспаривают друг у друга район Кельна и т. д. Но этот аргумент не убедителен. Урегулирование вопроса о границах французской, английской и американской зон не внесет никакого изменения в области, отведенную Красной Армии. Почему же Черчилль оттягивает решение этого вопроса, раз так или иначе это решение должно состояться довольно скоро? К чему откладывать на несколько недель переустройку немецких округов, требуемых Москвой? Одно только объяснение приходит в голову. Черчилль считает, что временная оккупация этих округов англичанами и американцами поможет его сведотом давления на русских.

По мнению Пертинакса, Черчилль таким путем рассчитывает, в частности, осуществить собственный план использования сельскохозяйственной продукции Восточной Германии для нужд Западной Германии.

«Однако,—пишет Пертинакс,—метод Черчилля не хорош. Он добился лишь того, что вызвал раздражение в Москве. Между прочим, может ли британский премьер думать, что трехглавое правительство Германии будет функционировать нормально в то время, когда еще не возмещен ущерб, нанесенный в Сирии франко-британскому сотрудничеству?»

Наш опыт организационно-технического руководства тракторными бригадами

В основу всего руководства тракторными бригадами мы положили приказ народного комиссара земледелия СССР тов. Андреева об улучшении работы МТС, в котором внимание партии и правительства о натуральном и денежном премировании трактористов за перевыполнение них производственных планов. Широко разъяснив это постановление, мы создали у трактористов заинтересованность в работе.

Для оказания оперативной технической помощи бригадам были организованы передвижная ремонтная мастерская. В мастерской сосредоточены все необходимые запасные части и инструменты. Тут есть компрессоры, смазочные кольца, различные подшипники, шестерни и ремни вентилятора, т. е. те части, которые наиболее часто выходят из строя. Руководит мастерской механик тов. Обрященко. Он имеет в своем распоряжении слесарей.

Ремонтная мастерская работает в две смены—в общей сложности по 20 часов в сутки. Тов. Обрященко и его помощник предотвратили немало длительных простоев тракторов. Приведу один пример, свидетельствующий о том, как необходимо бывает своевременная помощь бригадам со стороны ремонтной мастерской. Бригада тов. Абросимова работает за 30 километров от усадьбы МТС. Однажды на мощном дизельном тракторе испортилась топливная аппаратура. Нарушение было очень серьезным и грозило остановить трактор, самое меньшее, на трое суток. Ремонтная мастерская немедленно прибыла в бригаду, и через пять часов трактор был пущен в работу.

Этой весной мы ввели такой порядок: бригады ни под каким предлогом не должны отлучаться из бригады, даже в том случае, если в МТС необходимо привезти для срочного исправления какую-либо деталь. Это поручается трактористу, работающему на данном тракторе. Таким образом, бригада на одного часа не остается без руководителя; без присмотра. Только благодаря осуществлению этой простой меры заметно увеличилась организованность в работе трактористов и подвялась выработка тракторов.

Большое и важное дело—индивидуальный учет труда трактористов. Мы обращаем на эту сторону дела самое серьезное внимание. Мы требуем от бригадиров и учетчиков, чтобы имеющийся в бригаде полевой журнал заполнялся ежедневно и чтобы тракторист знал не только свою выработку, но и выработку всей бригады, знал, бы, скажем, что бригада сегодня перекрывала норму, и по-ударному, то, что такой-то трактор работал не совсем нормально и что поэтому, принимая утреннюю смену, тракторист должен особо присматривать за этим трактором, дабы вовремя предупредить поломку. У каждого тракториста, кроме того, имеется личный трудовой список.

В бригадах систематически практикуются производственные совещания, регулярно подводятся итоги соревнования. Нередко бывает, что такие совещания созываются несколько, чтобы обсудить материалы боевого листка. Ни один случай нарушения дисциплины не остается у нас не разобранным. В бригадах трудовая дисциплина среди трактористов, по сравнению с прошлым годом, неизмеримо возросла.

Еще один обстоятельство помогло нам успешно справиться с посевными работами. Я имею в виду правильно налаженное деловое сотрудничество с колхозами. Известно, что колхозники очень ревностно следят за работой тракторной бригады и всячески требуют, чтобы качество работы было как можно лучше. Самые строгие и беспристрастные контролеры тракторной бригады—не механики, не директор МТС, а семьи колхозников. Ко всякому, малейшему нарушению агротехники они относятся резко критически.

Мы предоставили председателям колхозов широкие права в смысле контроля за деятельностью бригады. Все земельные массивы принимает председатель и он же дает оценку работы трактористов. Председатель колхоза имени Будённого тов. Лебедев забраковал боронование зяби на площади 8 гектаров, проведенное бригадой тов. Барышникова, и сообщил об этом дирекции МТС. Мы с агрономом т. Шаминой проверили забракованную работу и пришли к выводу, что председатель прав. Весь этот участок был заборонован второпях, причем, конечно, за счет тракториста, допустившего брак.

Председатель может по своему усмотрению, посоветовавшись с агрономом или директора МТС, переводить тракторы с одного участка на другой, если это вызывается какой-либо необходимостью, скажем,—в интересах соблюдения севооборота.

Сейчас мы можем подвести первые итоги своего труда. План тракторных работ МТС выполнила полностью и с хорошим качеством. На каждый условный трактор сделано 114 гектаров мягкой пахоты против 93-х в прошлом году. Передовые тракторные бригады имеют значительно более высокие показатели. Например, бригада Ивана Абросимова выработала на трактор 148 гектаров, выполнив план на 125 проц., бригада Ефима Сапочина—соответственно 130 гектаров и 112 проц., Петра Жидкина—424 и 141. Неплохие результаты имеют бригады тт. Уварова, Кайсева, Перова, Пальчева—около 120 гектаров на трактор.

Благодаря строгому выполнению графика технического ухода за машинами все эти бригады сэкономили сотни килограммов горючего, а бригада тов. Абросимова даже сберегла шесть с половиной тонн. Средняя экономия по МТС—5 тысяч килограммов.

Успешно завершив весенние работы, трактористы и трактористки Урало-Илекской МТС прилагают все усилия, чтобы также своевременно и хорошо выполнить все другие сельскохозяйственные работы.

А. КОЛОТВИН.
Директор Урало-Илекской МТС, Илекского района.

Выступление членов конгресса США против антисоветской пропаганды

ВАШИНГТОН, 9 июня. (ТАСС). Три видных деятеля демократической партии и один деятель республиканской партии, выступая в палате представителей в прениях при обсуждении предложений конференции в Бреттон-Вудсе, отметили достижения Советского Союза и осудили антисоветскую пропаганду.

Председатель комиссии законодательных предположений палаты представителей демократ Сэбэт (от штата Иллинойс), отвечая на выдумки изоляционистов о том, будто Советский Союз не принимает достаточного участия в международном валютном фонде, заявил, что изоляционисты, пытающиеся создать трения между Советским Союзом и Соединенными Штатами, пренебрегают жизненными интересами Соединенных Штатов.

Член палаты представителей демократ Патман (от штата Техас), отвечая на антисоветскую клевету покинутого члена палаты представителей республиканца Сэммера (от штата Иллинойс), заявил: «Я не желаю вступать в какую-либо борьбу против России, учитывая, что она сделала в прошлом, чтобы спасти весь мир, также и Соединенные Штаты».

Как заявил член палаты представителей демократ Аугланд (от штата Калифорния), враждебная критика по адресу Советского Союза в печати, радио и т. д. наносит величайший вред организации всеобщей безопасности.

СОГЛАШЕНИЕ ОБ УСТАНОВЛЕНИИ ВОЕННОЙ АДМИНИСТРАЦИИ В РАЙОНЕ ПОЛА И ТРИЕСТА

ЛОНДОН, 9 июня, (ТАСС). Агентство Рейтер сообщает, что сегодня, 9 июня, министерство иностранных дел опубликовало текст соглашения об установлении временной военной администрации в районе Триеста—Пола, достигнутого между правительствами Соединенных Штатов, Англии и Югославии. Военные детали соглашения будут разработаны представителями маршала Тито и фельдмаршала Гарольда Александера.

ИЗВЕЩЕНИЕ

10 июня, в 8 часов вечера, в лектории горкома ВКП(б) (Советская, 22) состоится лекция на тему: «Марксистско-ленинское учение о государстве». Читает капитан Шеер.

Ответственный редактор
М. И. РЯБОВ.

ТЕАТРЫ, КИНО

ОБЛДРАМТЕАТР им. М. ГОРЬКОГО. 12 июня—Сказка, 13 июня—Данным. давно, 14 июня—Кремлевские куранты.

ТЕАТР МУЗКОМЕДИИ. 12 июня—Бандера, 13 июня—Сорванец.

КИНО «МОЛОТ». Зал. № 1—новые хроникальные фильмы: 1. От Вислы до Одера. 2. В Померании. Зал. № 2—днем и вечером—Подруги. Анонс: Черевички.

КИНОТЕАТР «ОКТЯБРЬ»—днем—Жила-была девочка, вечером—Поединок.

САД.ЭСТРАДА — Беспризорница.

ГОСЦИРК

Сегодня—заслуженный артист Республики М. М. Золдо.
Буффонадные клоуны—Голубцова и Калошин.
Воздушный эквилибр—3 Мироновы.
Воздушный этюд—3 Валези.
Турнисты—3 Ярославские и другие номера циркового искусства.
Матчи французской борьбы. Борются три пары. Начало в 9 час. вечера.

ТЕЛЕФОНЫ РЕДАКЦИИ: Ответственный редактор — 2.26, зам. ответственного редактора — 0.43, ответственный секретарь — 0.30, отдела партийной жизни — 0.09, по промышленности и отдела пропаганды — 3.67, сельскохозяйственный — 9.59, отдела писем — 1.30, отдела иллюстраций — 7.36. Ночные редакции — 3-04. АДРЕС РЕДАКЦИИ: гор. Чкалов, улица 9 Января, 76.

Тираж 40.000 — Типография «Чкаловской Коммуны», гор. Чкалов, Ленинская 80. — Заказ 1149.