ПРОЛЕТАРИИ ВСЕХ СТРАН, СОЕДИНЯЙТЕСЬ!

ЧКАЛОВСКАЯ КОММУНА

№ 8 (5315)
СУББОТА
13
ЯНВАРЯ
1945 г.

Цена 20 коп.

ОРГАН ЧКАЛОВСКОГО ОБЛАСТНОГО И ГОРОДСКОГО КОМИТЕТОВ ВКП(б), ОБЛАСТНОГО И ГОРОДСКОГО СОВЕТОВ ДЕПУТАТОВ ТРУДЯЩИХСЯ

Сегодня открывается X Чкаловская городская партийная конференция.

Привет делегатам конференции!

Боевые задачи большевиков Чкалова

В знаменательное, богатейшее величайшими событиями время, собирается X Чкаловская городская партконференция. Всего тринадцать дней назад советская страна, сердечно простившись с победоносным 1944 годом, бодро и уверенно вступила в новый 1945 год. Мы вошли в этот год с твердой надеждой на то, что ему суждено стать годом решающих побед, годом всего торжества нашего правого и благородного дела.

Первые тринадцать дней 1945 года ознаменованы новыми победами нашего доблестного оружия, нашей промышленности, нашего транспорта. Героическая Красная Армия успешно продолжает наступление. Ее еще крепче поддерживает могучий советский тыл.

Все это вместе взятое приближает час окончания войны. Победа теперь близка. Но она не будет легкой. Немецко-фашистские захватчики упорно сопротивляются и, чтобы добиться их быстрейшего полного разгрома, Красной Армии и всему советскому народу придется приложить еще много усилий.

Завершающий этап Отечественной войны требует от партийных организаций особенно четкой и большой работы по дальнейшей мобилизации и сплочению трудящихся на всемерную помощь фронту. Само собой, поэтому, разумеется, все внимание открывающейся сегодня городской партконференции должно быть направлено к тому, чтобы найти правильные пути и верные средства для решения задачи оказания еще большей поддержки Красной Армии, поднятия партийно-организационной и партийно-политической работы на уровень требований завершающего этапа Великой Отечественной войны.

За отчетный период Чкаловская городская парторганизация оказала немалую помощь фронту. Неуклонно выполняя исторические указания товарища Сталина, большевики Чкалова сумели за это время достигнуть нового под'ема в работе промышленности и транспорта, добиться значительных достижений в развитии культуры, науки, техники.

Об этом ярко свидетельствуют письма делегатов конференции, публикуемые сегодня в «Чкаловской Коммуне». Об этом же говорят и публикуемые цифры.

Серьезное улучшение достигнуто и в работе железнодорожного узла. Если в 1943 году многие транспортные предприятия являлись одними из отстающих на Оренбургской дороге, то в 1944 году станция Оренбург, третья дистанция пути, вагонный участок вышли в число передовых. Они неоднократно завоевывали первенство во Всесоюзном социалистическом соревновании железнодорожников.

Многое сделали для фронта и партийные организации институтов города. Научные работники вузов и, прежде всего, коммунисты, за время, прошедшее между IX и X городскими партконференциями, разработали ряд сложнейших научных и технических проблем, имеющих огромное значение для укрепления оборонной мощи нашего государства.

Таковы факты, показывающие несомненные успехи городской парторганизации в мобилизации трудящихся на оказание всемерной и всесторонней помощи фронту. Но, отдавая должное тому, что сделано, обобщая положительные примеры деятельности парторганизаций города, требуется в то же время с особой остротой вскрыть недостатки в работе, наметить меры к их устранению, поставить в центре внимания конференции вопросы о том, что предстоит сделать городской парторганизации в дальнейшем, какие задачи надо будет решить ей в ближайшее время.

На первом месте, бесспорно, должны стоять задачи дальнейшего под'ема работы промышленности и транспорта. Нельзя забывать, что при неплохой работе промышленности города в целом, все же вследствие невыполнения государственных планов отдельными предприятиями промышленность города в 1944 году недодала стране продукции свыше чем на 33 миллиона рублей.

Это означает, что, хотя городская парторганизация в отчетном периоде провела серьезную работу по реализации решений XVIII Всесоюзной партконференции, но, тем не менее, ею не достигнуто полного выполнения этих решений, которые, как известно, в первую очередь требуют, чтобы государственный план выполнялся не только в среднем по отраслям промышленности, а по каждому предприятию, по каждому ассортименту в отдельности.

Решения XVIII партконференции требуют также ритмичной графиковой работы промышленности и транспорта, внедрения в производство строго продуманной технологии, повышения ответственности хозяйственных и партийных руководителей за качественные показатели выполнения плана. И многие парторганизации, особенно парторганизации завода «Автозапчасть» и завода имени Кирова, добились, что план выполняется регулярно—по декады в декаду, из месяца в месяц, из квартала в квартал, что качество продукции неизменно остается высоким.

Но вместе с этим можно привести не мало и таких примеров, когда предприятия, вследствие низкого уровня организации производства, выезжают на штурмовщине, на авралах и, в погоне за количеством, забывают о качестве выпускаемой продукции.

На железнодорожном узле выполнение указаний XVIII партконференции о слаженной ритмичной работе, о неуклонном исполнении графика сыграло громадную организующую роль. Однако, здесь попрежнему с особой силой должна вестись борьба за полное выполнение этих указаний, ибо на транспорте ритм и график в работе приобретают поистине исключительное значение.

Много и других сложнейших вопросов стоит перед городской партийной организацией в области руководства промышленностью и транспортом.

Безусловно, что эти вопросы, так же, как и все другие военно-хозяйственные задачи, будут успешно решены при условии дальнейшего повышения качества партийно-организационной и партийно-политической работы, дальнейшего укрепления связи парторганизаций с массами. В отчетном периоде именно это условие явилось решающим фактором, обеспечившим рост выпуска продукции, ликвидацию отставания ряда предприятий.

Коммунисты города показали себя передовыми бойцами трудового фронта. Именно они являются вожаками и организаторами борьбы за четкое выполнение производственных заданий, за высокую производительность труда. Достаточно сказать, что все члены и кандидаты партии, работающие непосредственно на производстве, выполняют и перевыполняют нормы. Впредь надо еще выше поднять авангардную роль коммунистов во всех областях жизни города—в промышленности, на транспорте, в науке, технике, искусстве.

Выше должна быть роль коммунистов, партийных организаций и в таком важнейшем деле, как дальнейшее улучшение культурно-бытовых условий трудящихся города.

Сделано в этом отношении немало. Но мы бы поступили не по-большевистски, если бы успокоились на достигнутом. Тем более, что в работе партийных и советских органов города по удовлетворению бытовых нужд трудящихся еще уйма недостатков.

Особенно слабой выглядит в этом свете роль некоторых отделов горисполкома и райсоветов. А ведь они в первую очередь призваны решать вопросы, связанные с благоустройством города, с заботой о быте трудящихся.

Нет сомнения, что Чкаловская городская партийная организация успешно справится со всеми этими задачами, чем обеспечит еще большую помощь Красной Армии на завершающем этапе Отечественной войны.

К своей X городской партконференции большевики Чкалова пришли монолитно сплоченными вокруг ленинско-сталинского Центрального Комитета ВКП(б), вокруг великого Сталина. За отчетный период городская парторганизация еще более организационно и идейно окрепла, усилила свое влияние в массах, пополнила свои ряды лучшими советскими патриотами.

Это дает основание заявить, что она и впредь окажется на уровне тех требований, которые пред'являет к ней Центральный Комитет ВКП(б), покажет новые примеры большевистской организации масс на борьбу с трудностями военного времени.

Горячий привет делегатам X городской партконференции!

Ташла, Чкаловской области

Колхоз имени 16 партс'езда

Председателю колхоза тов Лысенко, секретарю парторганизации тов. Абрамовой, бригадиру колхоза тов. Молчанову, зав. МТФ тов. Мякшеву, зав. ОТФ тов. Кульдишеву.

Передайте колхозникам и колхозницам колхоза имени 16 партс'езда, собравшим из личных запасов в фонд Красной Армии 210 пудов хлеба, мой братский привет и благодарность Красной Армии.

И. СТАЛИН.

X ГОРОДСКАЯ ПАРТИЙНАЯ КОНФЕРЕНЦИЯ

открывается 13 января 1945 года в 6 часов вечера местного времени в помещении Окружного дома Красной Армии (Советская, 58).

ОРГКОМИССИЯ.

ОТ СОВЕТСКОГО ИНФОРМБЮРО

ОПЕРАТИВНАЯ СВОДКА ЗА 12 ЯНВАРЯ

В течение 12 января в городе **Будапеште** наши войска, сжимая кольцо окружения немецко-венгерской группировки, овладели городским парком **Варошлигет**, городским кладбищем **Керепеши**, нефтеочистительным заводом, оружейным заводом, заводом удобрений, заняв при этом 135 кварталов. За 11 января в городе **Будапеште** наши войска взяли в плен 1.270 немецких и венгерских солдат и офицеров. На железнодорожной товарной станции захвачено 5.100 вагонов и 31 паровоз.

Северо-западнее и западнее **Будапешта** атаки пехоты и танков противника отбивались нашими войсками. За 11 января в этом районе подбито и уничтожено 67 немецких танков и сбито 6 самолетов противника.

На других участках фронта—поиски разведчиков и в ряде пунктов бои местного значения.

* * *

В Будапеште наши войска вели бои по ликвидации окруженной группировки противника. Преодолевая многочисленные препятствия, советские подразделения истребляют гитлеровцев, засевших в каменных зданиях. Гвардейские подразделения, ворвавшиеся вчера в центральный парк Варошлигет, успешно продвигались вперед. Сегодня утром гвардейцы обошли озеро Надь, полностью очистили от врага парк и ведут бои в полутора километрах от Дуная. Другая гвардейская часть заняла стадион и кладбище Керепеши. В юго-восточной части города наши войска заняли несколько десятков кварталов и восемь фабрик и заводов. Артиллеристы офицеров Панченко и Шемякина, выбивая гитлеровцев из укрытий, уничтожили десять вражеских пулеметных точек. Красноармейцы Беляков и Афанасьев первыми ворвались в дом, в котором засели немцы. Огнем из автоматов отважные бойцы уничтожили 10 гитлеровцев, а 14 взяли в плен. Выйдя из дома, Беляков и Афанасьев на перекрестке улиц захватили исправную немецкую пушку и открыли из нее огонь по огневым точкам противника. Бойцы отделения сержанта Баранова проникли в тыл противника, гранатами и огнем из автоматов истребили 20 гитлеровцев, а 16 немецких солдат взяли в плен.

* * *

Западнее Будапешта утром противник, после сильной артиллерийской подготовки, атаковал наши позиции. На участке в 3—4 километра немцы бросили в бой до сотни танков и крупные силы моторизованной пехоты. Противник рассчитывал таранным ударом прорвать советскую оборону. Наши артиллеристы, бронебойщики и пехотинцы встретили гитлеровцев сосредоточенным огнем. Завязался ожесточенный бой, длившийся свыше пяти часов. Части Н-ского соединения, отражая вражеские атаки по неполным данным, уничтожили до 1.000 немцев, сожгли и подбили 35 танков и самоходных орудий.

Наша авиация бомбардировала и штурмовала боевые порядки противника. Уничтожено или повреждено несколько танков, 4 бронетранспортера, 90 автомашин и 28 полевых орудий.

Советские воины показывают в боях образцы мужества и героизма. Шофер артиллерийской батареи Василий Фисенко, отражая вражескую контратаку, выдвинулся с пулеметом на фланг и метким огнем нанес немцам большой урон. Рядовые Берхов и Зайцев обстреляли отряд противника и заставили его сложить оружие. 37 немцев сдались в плен. Снайперы Скачков и Юрков в последних боях уничтожили по 12 немцев каждый. Гвардии рядовой Севрюков, укрывшись в окопе, подпустил немецкий танк на близкое расстояние и огнем из автомата уничтожил четырех немецких автоматчиков, находившихся на броне танка. Летчики-истребители лейтенант Трусов и младший лейтенант Мордовский атаковали группу немецких самолетов «Фокке—Вульф-190». Лейтенант Трусов сбил два вражеских самолета. Младший лейтенант Мордовский уничтожил один самолет противника.

* * *

В Восточной Пруссии наши подразделения вели разведку и уничтожили до роты гитлеровцев. Наводчик орудия младший сержант Зайцев несколькими выстрелами поджег немецкий склад боеприпасов. Склад противника взлетел на воздух. Группа девушек—снайперов в составе 8 человек истребила 94 немецких солдата и офицера, в том числе гвардии сержант Зюзина уничтожила 18 гитлеровцев.

* * *

Венгерские солдаты и гражданские лица, перешедшие на сторону Красной Армии из районов города Будапешта, еще занятых противником, рассказывают о том, что немцы методически разрушают город, взрывают жилые дома и общественные здания. Население прячется в подвалах и погребах. Ряд домов гитлеровцы взорвали, даже не предупредив об этом находившихся в них жителей. Под развалинами зданий погибли тысячи людей. Немецкие солдаты опустошают квартиры, грабят ценности и продовольствие. Они творят дикий произвол, расстреливая ни в чем не повинных жителей. Население голодает. Отмечено много случаев смерти на почве голода. Венгры не скрывают своей враждебности к немцам и их пособникам из шайки Салаши. После того, как немецкое командование не приняло советский ультиматум о капитуляции, в городе имели место выступления против немцев. Группа венгров бросила бомбу в ресторан гостиницы «Метрополь», занятой немцами. Взрывом бомбы убито 20 немецких офицеров. Венгерские патриоты укрываются в подвалах и на чердаках и оттуда обстреливают гитлеровцев, проходящих по улицам. В декабре немцы неоднократно пытались эвакуировать население заводского района Будапешта—Чепель. Население категорически отказалось покинуть родные места. Немцы и салашисты стали силой выгонять жителей из домов, но встретили вооруженный отпор. У многих рабочих были припрятаны автоматы, пистолеты и винтовки. Пустив в ход оружие, рабочие причинили немцам и салашистам значительные потери.

Общественный смотр готовности тракторов и сельскохозяйственных орудий

Секретариат ВЦСПС принял постановление о задачах профорганизаций в связи с проведением осенне-зимнего ремонта тракторов и сельскохозяйственных машин.

В течение января должны быть повсеместно проведены общие собрания рабочих и инженерно-технических работников для обсуждения хода ремонта. Необходимо широко вовлекать в социалистическое соревнование по профессиям рабочих и специалистов, занятых на ремонте машин, в первую очередь слесарей, токарей, кузнецов, сварщиков, трактористов, комбайнеров и механиков. В конце каждого месяца передовых рабочих рекомендуется занести в «Книги почета» и на «Доски почета».

Производственные совещания должны проводиться в период ремонта 2—3 раза в месяц. Рабочим комитетам совхозов и машинно-тракторных станций рекомендуется в первом квартале провести общественный смотр готовности и хранения тракторов и сельскохозяйственных машин.

ЦК профсоюзов обязаны принять все меры для создания нормальных бытовых условий прибывающим в совхозы, МТС, мастерские и на заводы городским рабочим, учащимся ремесленных училищ и школ фабрично-заводского обучения.

ЧКАЛОВЦЫ В БОЯХ ЗА РОДИНУ

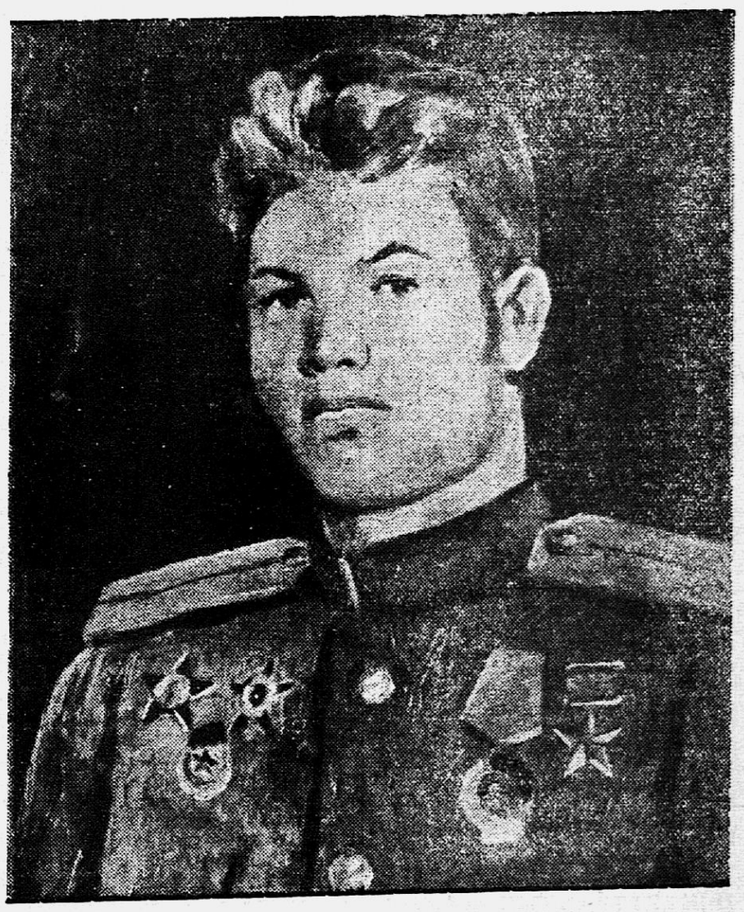

Герой Советского Союза чкаловец ВАСИЛИЙ КАЛИШИН за время войны убил 103 немцев, привел 95 «языков», подбил 2 вражеских танка, взорвал с группой боевых товарищей 3 моста, спустил под откос 2 эшелона с живой силой и техникой противника.

НА СНИМКЕ: портрет тов. КАЛИШИНА работы художника Б. ЗЕЛЕНСКОГО (масло).

Репродукция В. ЕЛАГИНА.

ЦИФРЫ и ФАКТЫ

(ЧКАЛОВ ЗА 1944 ГОД)

1.061 члена партии и 1.588 кандидатов в члены ВКП(б) приняла в свои ряды городская партийная организация, 35 проц. из них составляют рабочие.

5.390 новых членов приняла чкаловская комсомольская организация. Сейчас она об'единяет 10.000 юношей и девушек.

4.000 лекций прочитано внештатными лекторами горкома ВКП(б). Их слушало 250.000 человек.

34 проц. всех руководящих кадров в городе составляют женщины.

3.000 агитаторов несут большевистское слово в массы на предприятиях, в учреждениях, госпиталях и бывших избирательных участках.

2.711 коммунистов выступили в прениях на отчетно-выборных собраниях первичных партийных организаций.

1.100 тысяч вещей военного обмундирования выстирано и отремонтировано трудящимися города.

ПРОМЫШЛЕННОСТЬ.

На 112 проц. выполнен план поднятия производительности труда промышленными предприятиями города.

Себестоимость продукции снижена на 13,3 проц., что позволило сэкономить 54.265 тысяч рублей.

На 20 проц. сэкономлено электроэнергии, на 33,7 проц.—топлива.

638 комсомольско-молодежных бригад, 11 участков и 9 смен об'единяют 5.750 молодых рабочих.

До 13.200 человек увеличилось количество стахановцев и ударников.

На 20 проц. возрос выпуск продукции местной и кооперативной промышленности.

На 126 проц. выполнил план погрузки коллектив станции Оренбург.

47 паровозных бригад депо Оренбург перешли на хозрасчет.

ПОМОЩЬ ДЕРЕВНЕ

10.660 трудящихся города работали на уборке хлеба в колхозах и совхозах области.

443. высококвалифицированных рабочих и мастеров помогали МТС ремонтировать тракторы и сельскохозяйственный инвентарь.

1.274 коммуниста городской партийной организации работали на уборке в качестве агитаторов, пропагандистов, докладчиков.

66 тысяч экземпляров газет и журналов было направлено в полевые станы колхозов и совхозов.

Предприятия города шефствуют над 19 районами области.

На 2.392 тысячи рублей запасных частей и инструмента к тракторам и сельхозмашинам изготовлено предприятиями города. Задание обкома ВКП(б) выполнено на 107,6 проц. Только завод имени Кирова дал этой продукции на 999 тысяч рублей.

КУЛЬТУРА, БЫТ, БЛАГОУСТРОЙСТВО

14 тысяч гектаров составляет посевная площадь подсобных хозяйств промышленных предприятий.

62 тысячи семей рабочих и служащих, в том числе 20 тысяч семей фронтовиков, засевали 1.357 гектаров индивидуальных огородов. Собрано 100 тысяч центнеров картофеля и 12 тысяч центнеров овощей.

С 61 миллиона рублей до 90 миллионов вырос товарооборот предприятий общественного питания.

12.500 тысяч рублей пенсии и пособий выдано семьям военнослужащих, на 1.300 тысяч рублей им предоставлено льгот по налогам.

16 тысяч семей военнослужащих трудоустроены, 2 тысячи обучены разным профессиям, 2 тысячи выдвинуты по работе.

3.200 детей находятся в детских садах и яслях, 4.200 детей получают дополнительное питание.

7.300 квадратных метров улиц вновь заасфальтировано и 100 тысяч квадратных метров капитально отремонтировано. Высажено 35 тысяч деревьев.

8.270 квадратных метров жилой площади введено в эксплоатацию.

ПОБЕДА РАЗВЕДЧИКОВ УГЛЯ

Коллектив треста «Южуралуглеразведка» и полевых партий брал на себя обязательство в честь городской и областной партконференций досрочно закончить годовой план. С 21 декабря стахановцы и специалисты работали уже над перевыполнением плана. Годовое задание трестом было завершено по механическому бурению—на 111 проц., по ручному бурению—на 116 проц., а план декабря по механическому бурению—на 184 проц. и по ручному—на 220 проц.

Коллектив взял на себя обязательство досрочно закончить январский план и тем самым положить начало досрочному выполнению программы 1945 года.

По Союзу Советских Республик

В СЕЛЕ, ГДЕ ЖИЛ В. И. ЛЕНИН

К ленинским дням готовятся жители села Алакаевка, Куйбышевской области, куда в летние месяцы 1889—1891 годов приезжал В. И. Ленин.

В этом живописном селе, расположенном в 30 километрах от районного центра Кинель, бережно сохранено все, связанное с пребыванием Ильича—дом, обстановка в нем, аллея, постройки.

Дом, где жил Владимир Ильич, превращен в музей. В 1942 году в село приезжал брат Ленина—Дмитрий Ильич Ульянов. Он помог работникам музея воспроизвести обстановку, какой она была 55 лет назад в годы пребывания в селе Ильича. Заканчивается реконструкция дома—музея, который будет открыт к ленинским дням.

В музее разместится библиотека и организуется выставка «Ленин в Поволжье». (ТАСС).

ПОД'ЕМ СУДОВ В ФЕОДОСИЙСКОМ ПОРТУ

Несмотря на жестокие зимние штормы, в феодосийском порту производятся сейчас большие и сложные работы по под'ему судов. Под корпусами лежащих на дне судов прокладываются металлические листы, прикрепляются понтоны. Водолазы в тяжелых условиях стремятся как можно скорее закончить свою работу.

Со времени освобождения феодосийского порта уже подняты суда «Зырянин», «Ногин» и другие. (ТАСС).

Люся Радыно в дни боев за Сталинград самоотверженно помогала Красной Армии, добровольно став разведчицей. За активное участие в обороне города Люся Радыно награждена медалями «За отвагу» и «За оборону Сталинграда». Сейчас она отлично учится в Сталинградском ремесленном училище.

Фото З. НЕВЕРОВОЙ. (Фотохроника ТАСС).

КРЕСТЬЯНЕ ВОЛЫНИ СТРОЯТ НОВЫЕ ХАТЫ

Немецко-фашистские захватчики сожгли в селах Волыни 54.000 хат. Советская власть энергично помогает крестьянам восстанавливать разрушенные хозяйства. Государство отпустило пострадавшим 3 миллиона рублей кредита и выделило строительные материалы. Семьи военнослужащих и бедняцкие хозяйства получают строительные материалы бесплатно.

Свыше 6.000 крестьянских хозяйств уже окончило строительство хат. Во многих селах созданы бригады, которые помогают отстраиваться семьям фронтовиков. (ТАСС).

СВЕРХПЛАНОВЫЙ УГОЛЬ С ПЕРВЫХ ДНЕЙ НОВОГО ГОДА

Только что сданный в эксплоатацию первый Волчанский рудник (Урал) за 4 дня добыл 350 тонн угля сверх плана. Декадное задание выполнено с превышением. За это же время горняки первого и второго разрезов треста «Богословскуголь» передали в фонд победы первые 4 эшелона топлива. (ТАСС).

ПУЩЕНА КОРСУНСКАЯ ГИДРОЭЛЕКТРОСТАНЦИЯ

Отступая с Киевщины, немцы взорвали Корсунь—Шевченковскую гидроэлектростанцию, которая до войны обслуживала пять районов.

Теперь станция восстанавливается. Уже работает первая очередь ее. Пущена турбина в 400 лошадиных сил. Город получил электроэнергию. (ТАСС).

Письма делегатов X Чкаловской городской партконференции

Богата и разнообразна жизнь Чкаловской городской партийной организации. В письмах делегатов X городской партконференции, которые публикуются на этой странице, показывается, что большевики города проявляют ведущую роль на каждом участке, где они работают: в промышленности, культуре, науке, искусстве. И где бы ни работал коммунист—на заводе, в учреждении, театре или институте,—всюду он организует и сплачивает коллективы на всемерное оказание помощи фронту.

★

ВДОХНОВЛЕННЫЕ ПОХВАЛОЙ ВОЖДЯ

За последние полтора года железнодорожники Советского Союза дважды удостаивались высокой похвалы великого вождя товарища Сталина.

Сталинская оценка труда транспортных рабочих и служащих вдохновила коллектив Оренбургского узла на более энергичную борьбу за быстрое продвижение поездов, за четкое выполнение заданий Родины по перевозкам оборонных и народно-хозяйственных грузов.

Прежде всего следует сказать о станции Оренбург. Еще в 1943 году она являлась одной из отстающих на дороге. В 1944 году эта станция стала одной из лучших. Годовой план погрузки ею выполнен на 126,8 проц. Здесь более чем в два раза сокращен простой вагонов.

В 1944 году коллектив станции неоднократно выходил победителем во Всесоюзном социалистическом соревновании железнодорожников и несколько месяцев подряд держал первенство в соревновании решающих станций дороги. Декабрь 1944 года оренбуржцы закончили новой производственной победой — они выполнили все важнейшие измерители. Решением руководства дороги коллективу станции Оренбург присуждено дорожное переходящее Красное знамя.

Передовыми не только на Оренбургской, но и на всей сети дорог Союза являются и такие предприятия нашего узла, как третья дистанция пути и вагонный участок. За успешную работу коллективам этих предприятий постановлением ЗЦСПС и НКПС присуждены переходящие Красные знамена НКПС.

Лучше, чем в предыдущие годы, работает и паровозное депо. Оренбургские машинисты по праву считаются на Оренбургской лучшими водителями локомотивов, мастерами экономии топлива.

По предложению работников смены дежурного по Оренбургскому отделению движения тов. Цыбина декабрь был об'явлен на дороге фронтовым месячником организованного вступления в зиму. Сейчас подведены итоги этого месячника: лучшие показатели дали предприятия, цехи и смены Оренбургского узла.

М. БЕЛЯЕВ.

Секретарь парткома Оренбургского узла.

ПОКАЗАТЕЛЬНЫЕ ФАКТЫ

От IX до X городской партконференции прошло всего полтора года. Но сколько новых людей влилось в нашу заводскую парторганизацию, какое замечательное пополнение получили партийные ряды за этот небольшой период времени!

Вот знатный стахановец города — слесарь-многостаночник тов. Северский. Полтора года назад он был беспартийным. Сейчас он активный член ВКП(б). С язал свою жизнь с партией и один из лучших специалистов нашего завода — начальник цеха Наум Ефимович Мишаевский. Приняты в партию и такие выдающиеся стахановцы, как тт. Реутова и Мортунова.

Много и других советских патриотов принято в ряды большевистской партии. Теперь мы должны организовать работу так, чтобы все вступившие в ряды партии повысили свой идейно-политический уровень. Учебе новых партийных кадров мы уделим максимум внимания.

За последние полтора года наша заводская парторганизация выросла за счет лучших людей завода на 120 человек.

Уже одна эта цифра говорит о том, насколько усилилось политическое влияние парторганизации на массы и укрепилась ее связь с коллективом завода, насколько повысилось качество индивидуального отбора в партию. Об этом говорит и такой факт, как новый приток заявлений старейших рабочих завода с просьбой принять их в ряды родной коммунистической партии.

К. КОСАРЕВ.

Парторг ЦК ВКП(б).

КОММУНИСТЫ—ИНИЦИАТОРЫ ТЕХНИЧЕСКИХ НОВШЕСТВ

За последние полтора года завод «Автозапчасть» 10 месяцев держит переходящее Красное знамя ЦК ВКП(б). НА СНИМКЕ: лучшие стахановцы, коммунисты завода у Знамени ЦК ВКП(б) (слева направо)—М. Е. Кесельман — слесарь цеха № 2, выполняющий по 4—5 норм. Э. И. Бурдо—мастер цеха № 5, ее смена выполняет нормы на 250—300 проц., Л. Б. Учитель—слесарь-штампист цеха № 1, выполняющий по 6—7 норм в смену. Фото В. ЕЛАГИНА.

★ ★

1943 год считался годом особенно бурного под'ема производительности труда на нашем заводе. В этом году мы из месяца в месяц, из квартала в квартал перевыполняли производственную программу, снижая себестоимость наших изделий.

Казалось, что мы уже достигли «потолка» что можно, наконец, и закрепиться на достигнутом уровне. Но коммунисты заводской парторганизации подошли к оценке успехов коллектива совсем по-другому. Они решили, что достигнутое—это не предел, а лишь начало перестройки работы завода. Пусть уже использованы многие резервы, пусть на заводе недостаток специалистов,—все равно завод в 1944 году должен дать еще больше продукции фронту и народному хозяйству страны.

За счет чего добиться перестройки? После долгих исканий мы пришли к единственно правильному выводу: за счет настойчивого изыскания и внедрения технических новшеств и усовершенствований, за счет максимальной рационализации производственных процессов.

Инициаторами и организаторами этого выступили коммунисты.

На заводе есть квалифицированный слесарь коммунист тов. Учитель и конструктор коммунист тов. Нухимзон. Когда началась борьба за изыскание и внедрение технических новшеств, во всей силе расцвела производственная дружба этих двух людей. Замечательное содружество практика и теоретика дало исключительно хорошие результаты.

Учитель и Нахимзон сконструировали новый штамп для изготовления одной ответственной детали. Деталь делали не в два приема, как было раньше, а в один. Кроме того, удалось резко снизить расход дорогостоящего инструмента. Они же сконструировали штамп для изготовления радиаторных пластинок.

Это был первый шаг на пути технического усовершенствования и рационализации производственных процессов.

Затем одно техническое новшество следовало за другим.

Механик коммунист тов. Фельдман изменил конструкцию механизма подачи вертикально-сверлильного станка, благодаря чему были ликвидированы простои, отпала необходимость в изготовлении сложных запасных частей, значительно повысилась производительность труда.

Начальник одного из цехов член партии тов. Реденский изготовил термостатную печь новой конструкции, что позволило улучшить качество припайки сердцевин радиаторов. За год сэкономлено 75 тысяч киловатчасов электроэнергии.

Можно назвать еще ряд технических новшеств, введенных коммунистами, например, как изменение технологии фрезерования резьбы как метод внедрения щелочного лужения, и другие.

Следуя примеру коммунистов, много инициативы и сметки проявляют и беспартийные рабочие и специалисты. Достаточно сказать, что за счет рационализаторских предложений завод в 1944 году сэкономил около миллиона рублей и создал значительный резерв сырья, материалов, инструмента.

Внедрение технических новшеств парторганизации сочетала с борьбой за широкое развертывание социалистического соревнования. И тут вожаками явились коммунисты—Боровская, Яковлев, десятки других.

На днях мы подвели итоги 1944 года. Оказалось, что в этом году завод добился более высокого уровня производства. По сравнению с 1943 годом мы намного увеличили выпуск валовой продукции, повысили производительность труда, снизили себестоимость изделий.

В течение полутора лет завод 10 месяцев держит переходящее Красное знамя ЦК ВКП(б).

В наших руках это почетное знамя и сейчас. Оно вдохновляет коллектив завода на новые трудовые подвиги в Отечественной войне.

И. ЗИЛЬБЕРМИНЦ.

Секретарь партбюро завода «Автозапчасть».

★

ИЗ ОТСТАЮЩИХ В ПЕРЕДОВЫЕ

Наш завод в истекшем 1944 году из отстающих вышел в число передовых предприятий города. Партийная организация, коммунисты завода сумели найти правильные пути для решения сложных организационных и технологических задач. В результате к концу года коллектив завода занял первое место среди городских предприятий и третье—во Всесоюзном социалистическом соревновании.

За короткое время преобразились все экономические показатели предприятия. У нас большое количество рабочих не выполняло норм выработки, огромных размеров достигали простои, себестоимость продукции была завышена на 18 проц., завод терпел большие убытки.

Основным мероприятием, обеспечившим улучшение работы завода, явился перевод цехов на предметный принцип организации производства. Началась действенная борьба за график, за снижение трудоемкости процессов, широко развернулась творческая инициатива стахановцев и специалистов, борьба с кустарщиной.

Партийная организация совместно с хозяйственным руководством провела ряд массовых мероприятий: общественные смотры организации труда, работы комсомольских бригад, конференцию рационализаторов и изобретателей, партийно-техническую конференцию по вопросам себестоимости продукции. Это дало большое снижение трудоемкости об'екта, большую экономию электроэнергии и топлива, на сотни тысяч рублей сверхплановой продукции.

К десятой городской партийной конференции коллектив завода пришел с высокими показателями, сплоченным и окрепшим в борьбе с трудностями. График стал законом производства. Выполнение норм выработки за последние 3—4 месяца повысилось на 15 проц. Уже в октябре 1944 года по сравнению с январем трудоемкость работ была снижена на 30 проц. Завод сейчас не только укладывается в план себестоимости продукции, но и добился снижения ее на 7,5 проц. В ноябре производительность труда превысила плановую на 27,5 проц.

А. ТАРАКАНЧИКОВ.

Шлифовщик завода.

ЗА ВЫСОКОЕ ИСКУССТВО

Перед советским искусством стоят большие идейно-творческие задачи. К искусству пред'являются все большие и большие требования, поэтому работники искусства стремятся много работать над собой в вопросах идейно-политического воспитания.

В течение полутора лет в чкаловском областном драматическом театре для ведущих творческих работников профессором Баскиным читались лекции по марксистско-ленинской эстетике. Артисты театра по-настоящему изучали эти вопросы. К недостаткам этого большого мероприятия следует отнести то, что ведущие творческие работники других театров не были привлечены на эти лекции.

Проведенное общегородское собрание работников искусства с докладом о задачах, стоящих перед искусством в свете доклада и приказа товарища Сталина к XXVII годовщине Великой Октябрьской социалистической революции, особо подчеркнуло большую значимость политико-воспитательной работы среди художественно-творческой интеллигенции.

Некоторые ошибки в работе театров есть результат недостаточной идейной вооруженности отдельных творческих работников театра.

Поэтому сейчас необходимо больше обратить внимания на эти вопросы и скорее организовать университет выходного дня работников искусств при городском партийном кабинете и в нем по-настоящему развернуть работу по овладению марксистско-ленинской теорией.

Коммунисты театров должны возглавить эту работу и быть передовиками в деле изучения основ марксизма-ленинизма.

А. ОРЛОВ.

Председатель обкома союза Рабис.

Стахановка чкаловской сапогозаляльной фабрики выкатчица А. Я. ЛОГАЧЕВА, выполняющая систематически по две нормы в смену. Фото В. ЕЛАГИНА.

НАШ ВКЛАД В МЕДИЦИНСКУЮ НАУКУ

Партийная организация нашего, самого молодого в стране, медицинского института всю свою работу подчиняет главной задаче: высокому качеству учебы студентов и совершенствованию профессорско-преподавательского состава, мобилизации его сил на дальнейшее развитие отечественной медицинской науки.

И сегодня я с радостью могу сказать X городской партконференции, что мы уже немалого добились в осуществлении этих задач.

Научные работники института, в том числе и коммунисты, включились в разработку ряда актуальных научно-исследовательских проблем, заканчивают диссертационные работы, среди которых три докторских, а также ввели в практику новые лечебные препараты.

Профессор С. Г. Миронов после настойчивого, упорного труда изучил причины возникновения септической ангины, нашел способы лечения и профилактики этой болезни.

Кандидат в члены ВКП(б) профессор М. М. Левин ведет разработку весьма актуального вопроса о лечении язвы голени гремицидином и альбуцидом.

Ответственнейшую докторскую диссертацию заканчивает доцент Л. П. Голев.

Весьма большую и плодотворную научно-исследовательскую работу ведет заслуженный врач республики А. К. Силантьев. Он, например, заканчивает разработку способа оперативного закрытия каловых свищей огнестрельного происхождения путем внебрюшного подхода к поврежденной кишке. Ряд операций дал блестящие результаты: все больные выздоровели без каких-либо осложнений.

Сейчас в госпиталях успешно применяется пластика коротких культей голеней. Этот метод впервые применен врачом членом ВКП(б) Л. Смирновой.

Кандидат медицинских наук, секретарь партийной организации З. С. Хлыстова занимается изучением гистологических изменений в органах возрастной природы.

Лично мною разработан новый способ операций в области крылонебной ямки, дающий хорошие результаты.

Кроме того на кафедре терапии, акушерства и гинекологии, гистологии и др. разрабатывается ряд интересных проблем медицинской науки.

Все это направлено к одному — к развитию нашей отечественной медицинской науки. Все это является нашим вкладом в общее дело достижения быстрейшей победы над немцами.

Доцент Н. ФЕТИСОВ.

Директор мединститута.

Маляр-стахановец чкаловского облстройтреста М. В. Погорелов систематически выполняет нормы на 250 проц. и обучает своему делу молодого рабочего А. П. Генсона. Фото В. ЕЛАГИНА.

В ШКОЛАХ И ВУЗАХ ГОРОДА ЧКАЛОВА

22 тысячи детей учатся в школах. Их воспитывают 616 учителей.

5 тысяч студентов обучается в четырех вузах и 11 техникумах. Их обучают 400 профессоров и преподавателей.

2 тысячи квалифицированных рабочих дали промышленности школы ФЗО и ремесленные училища города. Столько же молодежи обучается в них сейчас.

КОЛХОЗНОЙ ДЕРЕВНЕ

В ноябре 1944 года коллектив чкаловского станкостроительного завода обратился ко всем рабочим, инженерно-техническим работникам и служащим промышленных предприятий области с призывом — организовать соревнование на лучшую помощь колхозной деревне. В своем обращении мы обязались досрочно выполнить задание по изготовлению запасных частей к тракторам и сельхозмашинам и, кроме того, оказать помощь подшефной Илекской МТС в ремонте тракторного парка.

В соревновании на лучшую помощь колхозной деревне включились все рабочие завода. Дружно закипела работа. На решающие участки производства встали коммунисты. Они повели за собой коллектив на борьбу за выполнение ответственных обязательств.

С небывалым усердием трудились в эти горячие дни рабочие, занятые на обработке тракторных деталей. Стахановец Бурцов регулярно вырабатывал за смену более двух норм, формовщик кандидат в члены ВКП(б) Иванов давал ежедневно до трех норм. Высокая выработка была у коммунистки Овчинниковой, у комсомольско-молодежной бригады, которой руководил тов. Беляков. С молодым пылом и задором трудились комсомольцы Розин и Меркулов.

И вот в результате этого упорного труда, благодаря повседневному руководству соревнованием со стороны дирекции и парторганизации, сегодня мы можем рапортовать городской партконференции: завод квартальный план по изготовлению запасных частей к тракторам и сельхозмашинам завершил 25 декабря по всей заданной номенклатуре. До начала нового года завод дал сверх плана десятки головок блока тракторов ЧТЗ и СТЗ НАТИ и шестерен № 448.

Честно выполняем мы свои обязательства и по оказанию помощи подшефной МТС.

В МТС было отправлено на 3.800 рублей различных ремонтных материалов и инструмента, изготовленных нами за счет мобилизации внутренних ресурсов. Недавно в МТС выехала бригада токарей во главе с опытным мастером тов. Чеблаковым. Эта бригада не только помогает МТС в ремонте тракторов и сельхозмашин, но за время своего пребывания в Илеке подготовит из местных рабочих несколько токарей. Кроме этого партийная организация завода командировала в МТС трех коммунистов. Они помогут дирекции и парторганизации МТС правильно организовать труд на ремонте, наладить массово-политическую работу. Силами заводских рабочих в подшефной МТС оборудовано электрическое освещение, отремонтировано несколько станков, восстановлен генератор.

Наша связь с коллективом машинно-тракторной станции становится все крепче и крепче.

Много инициативы и настойчивости в оказании помощи колхозной деревне проявляют коммунисты завода. Когда завод получил задание освоить выпуск тракторных деталей, то первыми за это новое дело взялись члены и кандидаты партии. Они явились застрельщиками и организаторами производственного под'ема, личным примером показали, как надо выполнять социалистические обязательства.

Сейчас коллектив станкостроителей борется за досрочное выполнение плана первого квартала по изготовлению запасных частей к тракторам и сельхозмашинам. Мы еще больше усиливаем свою помощь колхозной деревне.

Т. КУЛАГИН.

Секретарь парторганизации станкостроительного завода.

ФРОНТУ И СТРАНЕ

Последний период в работе нашего института характерен, прежде всего, тем, что парторганизация усилила идейно-политическое воспитание студенчества и профессорско-преподавательского состава.

Совсем недавно в институте было проведено пять научно-теоретических конференций, на которых научные работники и студенты выступили с глубокими содержательными материалами, посвященными изучению доклада товарища Сталина о XXVII годовщине Октябрьской революции.

Теоретические собеседования, конференции, обмен опытом изучения марксистско-ленинской литературы—все это способствует идейно-политическому росту научных кадров и студенчества.

Вооружаясь марксистско-ленинской теорией, наши кадры растут, благодаря этому, на практической работе, вносят серьезную долю трудов в дело победы.

Почти все научные работники института, наряду с педагогической деятельностью, ведут большую научно-исследовательскую работу по наиболее актуальным вопросам сельского хозяйства.

Особенно необходимо отметить неутомимый труд профессора орденоносца Ф. М. Лазаренко. Под его руководством защищено 30 докторских и кандидатских диссертаций. Одновременно профессор Лазаренко оказывает постоянную помощь специалистам и практикам сельского хозяйства.

Доцент Ф. КУРАНОВ.

Директор сельскохозяйственного института.

* * *

Мысль научных работников нашего института неустанно работает над тем, как усилить помощь фронту и народному хозяйству страны.

Только за последние полтора-два года кафедры института выполнили ряд научно-исследовательских работ, имеющих большое оборонное, народно-хозяйственное и культурное значение.

Так, кафедра химии, руководимая доцентом тов. Олифсоном, дала три изобретения, которые были приняты отделом изобретений Народного Комиссариата Обороны.

Серьезную работу в помощь фронту и народному хозяйству страны ведет также кафедра ботаники, руководимая профессором Д. О. Свиренко. В частности, работники этой кафедры затратили много труда на сбор и изучение лекарственных растений Чкаловской области.

Летом 1944 года институт послал в отдельные районы области научно-исследовательскую экспедицию, в задачу которой входило выявление полезных ископаемых. Эту задачу экспедиция, под руководством доцента Ф. Н. Милькова, выполнила. Она нашла в нашей области много торфяников, имеющих промышленное значение.

Заслуживает внимания труд доцента А. В. Бардина, подготовившего к печати большой сборник «Фольклор Чкаловской области периода Отечественной войны».

В своей научной работе профессорско-преподавательскому составу приходится преодолевать много трудностей. В борьбе с этими трудностями наши кадры закаляются и совершенствуются. Все теснее становится их связь с партией. Лучшие из научных работников партийной организацией института приняты в ряды ВКП(б). Только за последний год в партию приняты доценты тт. Олифсон, Ветров, Изотов, старший преподаватель тов. Воронцова.

Доцент П. МАКАРОВ.

Директор мединститута.

За рубежом

Военные действия в Западной Европе

ЛОНДОН, 12 января. (ТАСС). В сообщении штаба верховного командования экспедиционных сил союзников говорится, что на северном фланге Арденнского выступа войска союзников заняли Биэн и Ларош. Западнее этого района сопротивление противника было вообще менее ожесточенным. Противник продолжал отступать из оконечности выступа и войска союзников, преследуя его, заняли Грюн и перерезали дорогу Ларош—Шамплон.

На южном фланге Арденнского выступа войска союзников вступили в Сент-Юбер. Дальше на восток войска союзников, наступающие в северном направлении, перерезали дорогу Сент-Юбер—Бастонь к северо-западу от Тильс. Юго-восточнее Бастони войска союзников ликвидируют небольшой очаг сопротивления противника к северу от Арланжа. Единственная дорога, ведущая из этого района, перерезана возле деревни Донколь. Войска союзников подошедшие к этому очагу сопротивления противника с юга, заняли Таршан.

На люксембургско-германской границе попытка вражеской пехоты форсировать реку Сюр (Зауэр) к юго-востоку от Валлендорфа была пресечена артиллерией союзников.

Вчера неблагоприятная погода попрежнему ограничивала действия авиации союзников над зоной боев.

К югу от Саарбрюккена войска союзников несколько продвинулись. Противник оказал незначительное сопротивление. В южной части выступа в районе Битша противник безуспешно пытался просочиться в расположение войск союзников. Немцы продолжали наступательные действия в районе предмостного укрепления на Рейне, к северу от Страсбурга, где союзники отступили на небольшое расстояние. В Эльзасской равнине, к югу от Страсбурга, вражеская часть, поддержанная танками, заняла деревню Обенхейм.

Тяжелые бои происходили в Россфельде и в Гербсхейме (Эльзас).

ЛОНДОН, 12 января. (ТАСС). В сообщении штаба вооруженных сил союзников на Средиземноморском театре военных действий говорится, что в Италии на фронтах 5-й и 8-й армий в связи с улучшением погоды усилились действия патрулей.

ВОЙНА НА ТИХОМ ОКЕАНЕ

Морское сражение у побережья французского Индо-Китая

ВАШИНГТОН, 12 января. (ТАСС). Штаб тихоокеанского флота США сообщает, что американские самолеты, базирующиеся на авианосцы, атакуют японские суда у побережья Французского Индо-Китая между Сайгоном и бухтой Камран.

Согласно последним сообщениям штаба, американские корабли перехватили японский караван судов с подкреплениями, направлявшийся в сопровождении кораблей из Сайгона к острову Лусон.

ПОЛОЖЕНИЕ В ГРЕЦИИ

ЛОНДОН, 12 января. (ТАСС). Специальный корреспондент агентства Рейтер в Афинах передает, что между генералом Скоби с одной стороны, и лидерами ЭЛАС—с другой, подписано перемирие.

Текст опубликованного в Афинах официального заявления гласит:

«11 января в 22 часа 30 мин. в Афинах было подписано перемирие между командованием сухопутных сил в Греции и центральным комитетом ЭЛАС. Перемирие подписано генералом Скоби, с одной стороны, и Джоном Зевгосом, Деметрием Паркалидесом, Теодором Микридисом и Атанасом Атенилисом—с другой. По предложению представителей ЭЛАС, военные действия прекратятся 15 января в 00.01 для того, чтобы представители ЭЛАС могли до тех пор отдать необходимые распоряжения».

Перемирие было подписано после двухдневных переговоров.

СМЕЛАЯ ОПЕРАЦИЯ ДАТСКИХ ПАТРИОТОВ

СТОКГОЛЬМ, 10 января. (ТАСС). Шведское радио сообщает, что, по полученным датскими кругами в Стокгольме сведениям, на-днях группа датских патриотов совершила смелое нападение на центральную почтовую станцию в Копенгагене. Патриоты увезли с собой несколько мешков с корреспонденцией предназначавшейся для штаб-квартиры и других учреждений гестапо в Дании, а также для таможенного управления. В одном из почтовых мешков был найден чек, выписанный датским национальным банком по приказу германского министерства иностранных дел, на имя некоего д-ра Бека на сумму в 250.000 крон.

В датских кругах в Стокгольме заявляют, что наиболее важные документы из числа найденных в почтовых мешках будут изданы в датском подполье отдельной книжкой.

ВОЗВРАЩЕНИЕ СОВЕТСКОГО ИМУЩЕСТВА ИЗ РУМЫНИИ

БУХАРЕСТ, 10 января (ТАСС). Продолжается возврат в СССР награбленного румынскими оккупантами советского имущества. За первые три дня января этого года отправлено в СССР 248 вагонов промышленного оборудования, скота и различных материалов. Советское имущество, которое за время нахождения его в румынских руках было повреждено, до возврата его в СССР подвергается ремонту. Так например, за период с 31 декабря по 3 января было отремонтировано 397 различных сельскохозяйственных машин.

Все еще, однако, не прекращаются попытки со стороны отдельных лиц и организаций скрыть вывезенное из СССР советское имущество. 6 января властями были обнаружены склады с награбленными в СССР товарами. На этих складах оказалось 13 вагонов сахара, 400 баков с авиационным маслом, 11 тонн зерна и бобовых культур и другое имущество.

Ответственный редактор М. И. РЯБОВ.

ТЕЛЕФОНЫ РЕДАКЦИИ: Ответственный редактор — 2.35, зам. ответственного редактора — 3.43 ответственный секретарь — 0,39 отдел партийной жизни — 1.89, промышленный — 8.47, сельскохозяйственный — 2.08, отдел писем — 9.59. Ночная редакция — 2.04. АДРЕС РЕДАКЦИИ: гор. Чкалов, улица 9 Января, 76.

ФВ00713 Тираж 46.500 Типография «Чкаловской Коммуны», гор. Чкалов, Ленинская 60. Издат. 54.