ПРОЛЕТАРИИ ВСЕХ СТРАН, СОЕДИНЯЙТЕСЬ!

ЧКАЛОВСКАЯ КОММУНА

№ 192 (5499)
ВОСКРЕСЕНЬЕ
30
СЕНТЯБРЯ
1945 г.

Цена 20 коп.

ОРГАН ЧКАЛОВСКОГО ОБЛАСТНОГО И ГОРОДСКОГО КОМИТЕТОВ ВКП(б). ОБЛАСТНОГО И ГОРОДСКОГО СОВЕТОВ ДЕПУТАТОВ ТРУДЯЩИХСЯ

Вступая в социалистическое соревнование лобогрейщиков области, лобогрейщики колхоза имени Карла Маркса, Тоцкого района, Петр Корчагин и Василий Черников обязались скосить одной лобогрейкой каждый по 700 гектаров. Вчера они выполнили свое обязательство: 700 гектаров скошено! Так надо держать слово, данное Родине!

Предоктябрьское соревнование в промышленности и на транспорте

Страна идет к знаменательной дате — XXVIII годовщине Великой Октябрьской социалистической революции. После четырех лет войны наша Родина будет впервые отмечать свой радостный праздник в условиях мирного времени. Советский народ, в тяжелой борьбе с врагом отстоявший великие октябрьские завоевания—свободу, честь и независимость социалистического отечества,—сейчас, в период мирного развития, напрягает усилия для того, чтобы еще крепче была военная и экономическая мощь нашего государства.

Одним из ярчайших проявлений могучего патриотизма советских людей является развертывающееся сейчас в промышленности и на транспорте предоктябрьское социалистическое соревнование. Соревнуясь в труде, рабочие, инженерно-технические работники стремятся крупными производственными успехами встретить Октябрьский праздник. Они берут на себя обязательства—еще выше поднять производительность труда, качество продукции, образцово подготовить предприятия к зиме.

Именно таким стремлением проникнуто обращение коллектива завода, где главным инженером тов. Чернядев, опубликованное 28 сентября в «Чкаловской Коммуне». Призывая коллективы промышленных и транспортных предприятий гор. Чкалова к широкому развертыванию предоктябрьского социалистического соревнования, коллектив этого завода дает обязательства: ко дню XXVIII годовщины Октябрьской революции выполнить план 11 месяцев, снизить себестоимость продукции против плана на 12 процентов, сэкономить в сентябре и октябре сверх задания электроэнергии—10 проц., топлива—5 процентов. Важно отметить такой факт: коллектив завода, обеспеченный судьбой урожая на колхозных и совхозных полях, в своих предоктябрьских обязательствах решил усилить помощь подшефной Ташлинской МТС, закрепить в ней до конца уборки и выполнения плана хлебосдачи сельскохозяйственные машины, послать дополнительно бригады слесарей.

Можно с уверенностью сказать, что инициатива чкаловских промышленников об организации предоктябрьского социалистического соревнования найдет дружный, горячий отклик не только на предприятиях Чкалова, но и на всех промышленных и транспортных предприятиях области. По примеру чкаловцев, боевые обязательства возьмут на себя и никельщики Орска и нефтянники Бугуруслана, машиностроители Бузулука и шахтеры Соль-Илецка, цветники Медногорска и пищевики Сорочинска—рабочие, инженеры, техники, служащие всех профессий и специальностей, всех заводов и фабрик, шахт и рудников, депо и железнодорожных станций области.

Предоктябрьское социалистическое соревнование явится той могучей силой, которая должна будет способствовать ликвидации отставания с выполнением программы, допущенного в последнее время многими промышленными и транспортными предприятиями. Соревнование развертывается в последний предзимний месяц. Следовательно, задача состоит в том, чтобы в этом месяце не только закончить непосредственно предзимние работы (завоз топлива, утепление цехов, обеспечение рабочих спецодеждой, приведение в порядок энергетического хозяйства и т. д.), но главное—добиться ритмичного выполнения производственной программы.

Октябрь—первый месяц четвертого квартала, поэтому особенно важно, чтобы в этом месяце были взяты такие темпы, такой размах, которые бы обеспечили покрытие задолженности, образовавшейся в третьем квартале, устойчивую работу в течение всей зимы. Нужны подлинно стахановские темпы!

Важнейшим звеном в предоктябрьском социалистическом соревновании является усиление помощи промышленных предприятий сельскому хозяйству. Пример чкаловцев весьма показателен: город не только напряженно следит за самоотверженным трудом колхозного крестьянства, но и делает все для того, чтобы помочь в этом труде, внести свой вклад в борьбу за досрочное выполнение областью государственного плана хлебозаготовок.

Широко развернем предоктябрьское социалистическое соревнование! Достойно встретим великий Октябрь!

ДЕТСКИЕ ДОМА ПРИ ПРЕДПРИЯТИЯХ

Совнарком РСФСР утвердил положение об инспекторе школ. Инспектор школ будет осуществлять государственный контроль за качеством обучения и воспитанием в школах системы Наркомпроса РСФСР.

Инспекторами школ назначаются лучшие учителя, заведующие и директора школ, имеющие законченное высшее педагогическое или университетское образование и стаж руководящей педагогической работы (для инспекторов районных и городских отделов народного образования не менее 5 лет, для инспекторов областных и краевых отделов народного образования наркомпросов автономных республик не менее 7 лет и для инспекторов управления начальных и средних школ Наркомпроса РСФСР не менее 10 лет).

(ТАСС).

Детские дома должны создаваться в первую очередь для детей-сирот, родители которых работали на данном предприятии и погибли в годы Отечественной войны, а также для детей многосемейных родителей, нуждающихся в материальной помощи.

(ТАСС).

ИНСПЕКТОРА ШКОЛ

Вчера Халиловский район досрочно выполнил годовой план хлебозаготовок

Председателю Чкаловского облисполкома тов. САФРОНОВУ
Секретарю обкома ВКП(б) тов. ДЕНИСОВУ

29 сентября колхозы и совхозы Халиловского района выполнили годовой план хлебопоставок. Сдано государству колхозами 52.652 центнера вместо 51.250 центнеров по плану. Совхозами — 6.313 центнеров вместо плана 4.100. Продолжаем сдачу хлеба сверх плана.

Председатель Халиловского райисполкома **К. МАКСИМЕНКО.**

Секретарь райкома ВКП(б) **А. ЩЕПЕТОВ.**

Председателю Халиловского районного Совета депутатов трудящихся тов. МАКСИМЕНКО
Секретарю райкома ВКП(б) тов. ЩЕПЕТОВУ

Чкаловский областной исполнительный комитет депутатов трудящихся и областной комитет ВКП(б) поздравляют колхозников и колхозниц, рабочих и служащих МТС и совхозов Халиловского района с успешным и досрочным выполнением плана хлебопоставок.

Облисполком и обком ВКП(б) выражают уверенность, что колхозники и колхозницы, рабочие и специалисты МТС и совхозов Халиловского района успешно завершат уборку, сдадут хлеб государству сверх плана и справятся со всеми сельскохозяйственными работами в 1945 году.

ОБЛИСПОЛКОМ ОБКОМ ВКП(б)

Доска почета
передовиков уборки и хлебосдачи

Областная комиссия по занесению на **Областную Доску почета** передовиков сельского хозяйства, особо отличившихся по хлебосдаче и уборке урожая, рассмотрев представленные районными комитетами ВКП(б) и райисполкомами материалы о колхозах, досрочно выполнивших годовой план хлебозаготовок и передовых колхозниках, комбайнерах и трактористах, постановила занести на **Областную Доску почета** с вручением специальных грамот облисполкома и обкома ВКП(б):

Несменова Ивана Алексеевича — бригадира тракторной бригады МТС им. Вильямса, Бузулукского района, выполнившего годовой план тракторных работ на 147 проц. и выработавшего на каждый условный трактор 413 га мягкой пахоты вместо 400 гектаров по плану.

Буких Марию Яковлевну — трактористку МТС им. Вильямса, Бузулукского района, выработавшую на тракторе СТЗ 308 га вместо 300 га по плану.

Киселева Владимира Никаноровича — бригадира тракторной бригады Нижне-Вязовской МТС, Бузулукского района, бригада которого выполнила план тракторных работ на 141 проц., выработав на один условный трактор 415 га мягкой пахоты и сэкономив 2651 кг. горючего.

Исаева Ивана Николаевича — бригадира тракторной бригады Ромашкинской МТС, Курманаевского района, бригада которого выработала по 400 га мягкой пахоты на каждый условный трактор и сэкономила 1100 кг. горючего.

Якунина Михаила Андреевича — бригадира тракторной бригады Ромашкинской МТС, Курманаевского района, бригада которого выработала по 405 га мягкой пахоты на каждый условный трактор и сэкономила 1085 кг. горючего.

Колхоз «Красный огородник», Кваркенского района, (председатель т. Яковенко, секретарь парторганизации т. Бобленкова), сдавший государству 1770 центнеров хлеба вместо 1720 центнеров по плану.

Колхоз «Красный Урал», Кваркенского района, (председатель тов. Кравцов А. Г., секретарь парторганизации тов. Кравцов. Ф. С.), сдавший государству 8484 центнера хлеба, вместо 4884 центнера по плану, рассчитавшийся по всем видам. других поставок.

Решающие дни борьбы за хлеб

Сегодня заканчивается стахановский декадник по уборке урожая и хлебозаготовкам. Предварительные данные говорят о том, что партийные и советские руководители ряда районов в дни декадника показали себя умелыми организаторами хлебопоставок и уборки урожая.

Такой оценки достойна, прежде всего, работа партийных и советские руководителей, тружеников полей Бузулукского, Ак-Булакского, Кувандыкского, Буртинского, Тоцкого и Мустаевского районов. Колхозники и колхозницы этих районов, преисполненные горячим стремлением свято выполнить первую заповедь, из пятидневки в пятидневку повышают темпы хлебосдачи, косовицы и обмолота, изыскивают дополнительные возможности для ускорения всех сельскохозяйственных работ.

Однако партийные и советские руководители ряда районов неорганизованно ведут сдачу хлеба. Такие руководители не поняли, что вопрос о хлебе—это главный, центральный вопрос в их работе, определяющий всю их политическую и практическую деятельность в настоящий момент. Какие же районы являются наиболее отстающими и тянут область вниз? Секретарский, Сок-Кармалинский, Переволоцкий, М.-Боклинский, Покровский, Павловский, Екатериновский, Державинский, Ново-Покровский. Как известно, по закону мы должны были к 1 сентября выполнить 30 проц. годового плана хлебопоставок. Названные же районы даже к 25 сентября не выполнили этого задания. Такие районы как Сок-Кармалинский, Матвеевский и Екатериновский вместо усиления темпов хлебосдачи изо дня в день снижают их. Если Матвеевский район с 15 по 20 сентября дал 4,7 прироста, то с 20 по 25 сентября только 0,2 проц., а Секретарский район в пятой сентябрьской пятидневке совсем прекратил хлебосдачу.

В то время, как ряд районов области досрочно завершил хлебопоставки, в Екатериновском районе колхозы «Правда» и «Михайловка» до последних дней вообще не приступали к хлебопоставкам. Так могло произойти только потому, что Екатериновский райком партии пустил на самотек хлебозаготовки, либерально относится к председателям колхозов, сдерживающим хлебосдачу. Секретарь райкома тов. Коротин оказался в плену отсталых настроений.

Факты сдерживания хлебосдачи имеются и в других районах. Так, например, в Люксембургском районе председатели колхозов «Красногвардеец» — Евдокимов и «Кзыл-Октябрь»—Сунгулов при наличии большого количества намолоченного зерна и в последние дни прекратили вывозку хлеба, и, как это ни странно, Люксембургский районом партии проходит мимо этих вопиющих фактов сознательного срыва выполнения обязательств перед государством.

Совершенно неудовлетворительно в дни стахановского декадника славали хлеб государству совхозы «Красная горка», Зиинчуринский, имени ОГПУ, Приятокский, имени Молотова, имени Чкалова, Халиловский, «Красное казачество». Эти хозяйства выполнили план хлебосдачи всего от 7 до 24 процентов, между тем на токах лежит огромное количество намолоченного зерна. Надежь только на автомашины, работники совхозов совершенно не используют на вывозке зерна живую тягловую силу.

Стахановский декадник заканчивается. Задача партийных и советских организаций состоит в том, чтобы борьбу за хлеб продолжать с еще большей настойчивостью и напором.

Бюро областного комитета партии, обсудив 28 сентября вопрос о ходе хлебозаготовок в ряде районов области, вынесло строгое предупреждение за неудовлетворительное руководство хлебозаготовками секретарям Екатериновского и Саракташского райкомов ВКП(б) тт. Коротину и Бамбурову. Это решение обкома должно послужить серьезным предостережением для руководителей других отстающих районов.

Что надо сделать для того, чтобы резко усилить темпы хлебосдачи? Необходимо, во-первых, с полной нагрузкой использовать на вывозке хлеба все автомашины, усилить транспортные бригады за счет дополнительного привлечения живого тягла и коров колхозов и колхозников; во-вторых, с высокой производительностью использовать все комбайны на уборке и обмолоте, в-третьих, пустить в ход все сложные и конные молотилки и ручные средства обмолота, в-четвертых, повысить качество организационного руководства хлебозаготовками и уборкой, покончить с примиренческим отношением к лицам, срывающим хлебопоставки.

Усилением борьбы за досрочное выполнение плана хлебозаготовок колхозы и совхозы могут и должны отстоять честь области во Всесоюзном социалистическом соревновании!

В КОЛХОЗАХ И СОВХОЗАХ ХАЛИЛОВСКОГО РАЙОНА

Колхоз «Игенче», Халиловского района (председатель тов. Таншикужин), выполнив государственный план хлебозаготовок, продолжает сдавать хлеб сверх плана.

В порядке сверхплановой сдачи на элеватор вывезено 200 центнеров хлеба.

***

Колхоз «Труд», Халиловского района, сдал государству 1196 центнеров вместо 1119 по плану.

Хлебовывозку колхоз продолжает.

***

3015 центнеров хлеба вместо 2354 центнера сдал государству колхоз имени Буденного, Халиловского района (председатель тов. Лаврик).

***

Губерлинский овцекозплемсовхоз (директор тов. Игольников) перевыполнил план хлебозаготовок на 500 центнеров.

Совхоз продолжает сдачу хлеба государству.

***

На 100 центнеров перевыполнил план хлебозаготовок Первомайский свиносовхоз.

СВЕРХ ПЛАНА

Колхоз «Красная заря», Ново-Орского района, сдал государству 3808 центнеров хлеба вместо 3018 по плану.

УСПЕХИ ТАНАЛЫКСКОЙ МТС

Колхозы Танальыкской МТС в этом году значительно перевыполнили государственный план хлебопоставок, сдав государству 21.533 центнера зерна, вместо 19.938 центнеров по плану. Колхоз «Профинтерн» сдал сверх плана 574 центнера, а «Красная заря»—790 центнеров. План натуроплаты МТС выполнила на 105 проц.

Замечательных успехов в работе добилась тракторная бригада № 16 (бригадир И. В. Будников). Она выполнила годовой план тракторных работ на 117 проц., имеет значительную экономию горючего.

С. ГАВРИЛОВ.

Директор Танальыкской МТС Ново.-Орского района.

НАВЕСТИ ПОРЯДОК В МТС ДЕРЖАВИНСКОГО РАЙОНА

(От нашего специального корреспондента)

На полях колхоза имени Сталина, Державинского района, осыпается пшеница. Налитые золотым зерном, колосья низко клонятся к земле. Высока урожайность проса—не менее 20 центнеров с гектара. Но уборочные работы в колхозе не организованы. Два комбайна уже значительное время бездействуют—нет моторов. Один комбайн нуждается в ремонте. Больше месяца он стоит на участке в разобранном виде. Комбайнер Колесников, повозившись возле него некоторое время, сбежал и отсиживается дома. Директор Державинской МТС тов. Кривобоков напился по этому случаю несколько грозных приказов, но действенность их сведена к нулю. Колесников не выходит на работу.

... Большой омет ржи. Рядом комбайн и трактор. Но на току затишье. Колхозники ждут пуска комбайна. Он не имеет мотора и приводится в движение тракторами. Натянув веревку, трактористы с трудом завели машину. Колхозники оживились, начали быстро подавать снопы. Но это продолжалось недолго. Опять остановка. Сломался болт штифта. За целый день намолотили только пять центнеров зерна. Обмолот низкого качества, много зерна остается невымолоченным.

Такая, с позволения сказать, работа комбайнового парка на уборке урожая типична и для других колхозов — имени Калинина, имени Ульянова, имени Кагановича. График хлебовывозки здесь не выполняется. За месяц комбайнами убрано только 1417 гектаров. Из 22 комбайнов на полях колхозов с большими перебоями работает 15, средняя выработка на один комбайн составляет не больше двух гектаров в день.

Очутившись перед фактом срыва уборочных работ, руководители МТС заговорили о плохих кадрах, о их недисциплинированности, забыв о главных условиях, обеспечивающих успешное проведение уборки — конкретном руководстве уборочными работами. Директор МТС тов. Кривобоков, спасовав перед трудностями, вместо делового оперативного руководства работой комбайнового и тракторного парка, умелого и рационального использования специалистов, пишет устрашающие, но малодейственные приказы, иногда сам выезжает на 2—3 дня в тот или иной колхоз ремонтировать комбайн, забывая о комбайновых агрегатах других колхозов. Раз'ездная мастерская работает с большими перебоями. На ремонт какой-либо детали уходит 2—3 дня.

Аналогичный стиль руководства уборочными работами имеет место и в Троицкой МТС. В 6 колхозах, обслуживаемых этой МТС, комбайнами не убрано ни одного гектара. Колхоз имени Дзержинского по самым скромным подсчетам может сдать государству не менее 10 тысяч пудов хлеба. Это говорит председатель тов. Кондрачук. Это говорят колхозники. По договору МТС должна убрать в колхозе 600 гектаров, но в течение месяца комбайн по разным техническим причинам не работал. Колхоз в августе хлебосдачи не проводил. Не организована она и в сентябре.

В ожидании пуска комбайнов в колхозах игнорируют обмолот простейшими средствами. В результате обмолочена только четвертая часть убранного хлеба, район сильно отстал с выполнением плана хлебопоставок.

Ю. ГЛАН.

В КАРАВАННОМ СОВХОЗЕ МЕДЛЯТ С УБОРКОЙ

В Караванном совхозе, Чкаловского района, не чувствуется хозяйской заботы о хлебе. Работа идет самотеком, без какой либо организованности. Хлеба на полях уродилось много, а убирают его медленно. 300 гектаров зерновых культур еще стоит на корню. Хлеб прибило дождем и спутало ветром. При уборке теперь немышуемы потери.

Вывоз хлеба с токов производится неорганизованно. Надеялись на автомашины Совхозтранса, а они не пришли. Свои машины используются недостаточно.

Возят хлеб только днем, причем машины при погрузке простаивают по 3—4 часа. Живое тягло на вывозе хлеба почти не используется, между тем на токах лежит 4 тысячи центнеров зерна.

А. БАБУШКИНА.

ВЫВЕЗЛИ СВЫШЕ 15.000 ЦЕНТНЕРОВ ХЛЕБА

Коллектив Ирикланского строительства (начальник Н. В. Кузин) оказал большую помощь колхозам Ново-Орского района в вывозке хлеба государству. Автотранспортом этого строительства вывезено на ссыпные пункты свыше 15.000 центнеров зерна.

Шофер Федор Спиридонович Васильев вывез из колхозов 1.500 центнеров хлеба. Свыше 6.000 центнеров вывезли на ссыпные пункты шоферы этого строительства Дина Ивановна Павлова, Александра Михайловна Шамонтьева, Тимофей Иванович Клинкин, Иван Иванович Голиков, Василий Юневич.

Только за один день из сельхозартели имени Кирова рабочие строительства вывезли на ссыпной пункт 4.510 пудов хлеба.

ДЕНЬ НАШЕЙ РОДИНЫ

★ ★ ★ ★ ★

КИНОСЪЕМКИ В СПАДЩАНСКОМ ЛЕСУ

В дни Великой Отечественной войны Спадщанский лес в Путивльском районе около г. Сумы превратился в очаг партизанского движения. Сюда со всех областей Украины стекались народные мстители для борьбы против немецких захватчиков. Здесь под руководством дважды Героя Советского Союза Ковпака начал формироваться отряд, превратившийся затем в мощное партизанское соединение, которое прошло по тылам противника тысячи километров.

В связи с исполнившимся 4-летием со дня организации партизанского соединения Ковпака, бригада Московской студии кинохроники произвела многочисленные с'емки в Спадщанском лесу. В с'емках участвовали прославленные командиры-партизаны—дважды Герой Советского Союза генерал-майор Сидор Артемович Ковпак, Герой Советского Союза генерал-майор Вершигора и их боевые друзья.

ПЕРВЕНСТВО СССР ПО ШАШКАМ

В столице Латвии Риге закончился полуфинальный турнир на первенство СССР по шашкам. В турнире приняли участие 16 лучших игроков Москвы, Ленинграда, Украины, Латвии и Красной Армии.

Победитель турнира — Блиндер (Красная Армия). За ним идут москвичи Куперман и Верет'э. Участники турнира, занявшие первые 8 мест, завоевали право участвовать в финальном розыгрыше первенства СССР по шашкам в Москве. (ТАСС).

ПО ГОРОДАМ СОВЕТСКОГО СОЮЗА. Городской пруд в Свердловске. Фото БЕРЛАНДА. (Фотохроника ТАСС).

САМООТВЕРЖЕННЫЙ ПОСТУПОК СТАРОГО РАБОЧЕГО

На киевском асфальтотолевом заводе хранятся два красных знамени. Одно из них—традиционное заводское и другое—переходящее, которым перед войной был награжден завод за хорошую работу. В сентябре 1941 года, когда немецко-фашистские орды ворвались в Киев, старый кадровый рабочий Н. И. Васекин бережно снял знамена с древков, и, подвергаясь большой опасности, в течение всего периода немецкой оккупации хранил их у себя в квартире. Кроме того, Васекин спрятал все наиболее ценное имущество завода.

Все заводское имущество вместе со знаменами после освобождения Киева он сдал руководству завода.

Тов. Васекину теперь 77 лет, производственный стаж его составляет 66 лет. Несмотря на свой преклонный возраст, он отказался от пенсии и продолжает работать на заводе.

(ТАСС.)

НОВЫЕ ТКАНИ ДЛЯ НАСЕЛЕНИЯ

Текстильная промышленность Ивановской области значительно расширяет выпуск продукции гражданского ассортимента. Родниковский комбинат «Большевик» приступил к изготовлению меланжевой диагонали, развернул производство высокосортной «Колумбии меланжевой» и одеял. Готовятся станки, на которых начнут вырабатывать плащевую диагональ и красивой расцветки ткань «Эпонж».

Ситцевики Тейковского комбината наладили выпуск маделонама и других тканей. Ивановский меланжевый комбинат возобновил массовое производство шевнота, издавна пользующегося большой популярностью у населения. (ТАСС).

ВОССТАНОВЛЕНИЕ ПЧЕЛОВОДСТВА В ОСВОБОЖДЕННЫХ РАЙОНАХ

Земельные органы РСФСР закончили перевозку пчел в колхозы освобожденных районов. На места доставлено около 14.000 пчелосемей, преимущественно из Краснодарского края, Татарской АССР, Куйбышевской и Пензенской областей.

Впервые в нынешнем году пчелы перевозились в наглухо закрытых пакетах, которые отправлялись почтовыми посылками и багажом в товарных вагонах. Из 9.000 пчелосемей в пути погибла только одна.

Завезенные в Белоруссию, Калужскую, Великолукскую, Псковскую и Новгородскую области кавказские пчелы хорошо здесь акклиматизировались. (ТАСС).

„СТИЛЬ ОДНОГО РАЙКОМА"

Бюро Ново-Покровского райкома ВКП(б), обсудив статью «Стиль одного райкома», опубликованную в газете «Чкаловская Коммуна», признало ее правильной и приняло меры для исправления отмеченных в статье недостатков. Своим решением бюро райкома ВКП(б) обязало уполномоченных райкома, посланных в помощь колхозам, не вмешиваться из колхозов до выполнения плана хлебозаготовок. В помощь Сарацкой МТС на период хлебоуборки и выполнения плана по натуроплате командирован секретарь райкома ВКП(б) тов. Мирсилтов.

В целях поднятия чувства ответственности за ход уборочных работ, решено заслушивать на бюро райкома ВКП(б) отчеты секретарей парторганизаций, председателей колхозов, уполномоченных райкомов о ходе сельскохозяйственных работ, ставя перед ними задачу досрочного завершения уборки и хлебосдачи, привлекая к строгой ответственности руководителей, срывающих своевременное выполнение плана. Председателя райсовета депутатов трудящихся тов. Хоменко бюро обязало установить повседневный контроль за работой отделов райисполкома и сельсоветов.

Секретарь Ново-Покровского райкома ВКП(б)

Е. ГРОШЕВА.

Неустанно овладевать могучим оружием большевизма

(К седьмой годовщине выхода в свет „Краткого курса истории ВКП(б)"

Завтра исполняется седьмая годовщина со дня выхода в свет «Краткого курса истории ВКП(б)», созданного вождем нашей партии товарищем И. В. Сталиным в 1938 году, накануне грандиозных мировых событий. Сталинское творение, «Краткий курс истории ВКП(б)»— это могучее идейное оружие, подлинная энциклопедия научных знаний, величайший вклад в сокровищницу марксизма-ленинизма.

Величайшими историческими событиями, равных которым трудно найти в общественной жизни, знаменуются все эти годы, прошедшие со дня выхода «Краткого курса». Великий советский народ, воспитанный партией Ленина—Сталина в духе беззаветной любви к своей Родине, одержал блестящую победу над агрессорами, нечтавшими поднять человечество. Великую победу с радостью и гордостью отпраздновал наш народ—народ-победитель.

С невиданной стойкостью, мужеством и героизмом защищали советские люди свою действительное родное отечество. Сбылись слова Энгельса, сказанные им сто лет назад, что перед вооружением и храбростью членов социализма, должна разлететься как солома механическая выучка современной армии.

В великой войне 1941—1945 гг. на необъятных просторах Европы и Азии в смертельной схватке столкнулись не только армии, а и враждебные друг другу мировоззрения: передовое прогрессивное мировоззрение советского народа и идеологии разбойничего империализма—идеологии ярамобесия фашизма. Прогрессивное мировоззрение нашего народа полностью выиграло великую битву с человеконенавистнической идеологией фашизма. Наша победа явилась великим торжеством мудрой сталинской политики большевистской партии, блестящим триумфом марксистско-ленинской теории.

Ленинизм учит, что всякая теория, идеология могут быть по-настоящему испытаны и проверены только жизнью и деятельностью миллионов трудящихся; о каждой теории судят, прежде всего, по результатам. В ходе Великой Отечественной войны марксистско-ленинская теория выдержала самую суровую и всесторонюю проверку и получила дальнейшее развитие.

«Сила марксистско-ленинской теории,—говорится в «Кратком курсе истории ВКП(б)»,—состоит в том, что она дает партии возможность ориентироваться в обстановке, понять внутреннюю связь окружающих событий, предвидеть ход событий и распознавать не только то, как и куда развиваются события в настоящем, но и то, как и куда они должны развиваться в будущем».

Товарищ Сталин в первые же дни Великой Отечественной войны с гениальной прозорливостью предсказал ход развития событий и мобилизовал наш великий народ на борьбу с врагом. Опираясь на марксистско-ленинскую теорию и неустанно обогащая ее, товарищ Сталин вел наш народ к победе над врагами, к длительному и прочному миру.

Великая Отечественная война своим итогом блестяще, как в зеркале, показала весь гигантский исторический путь борьбы нашей партии, начиная от первых марксистских кружков, и кончая победой над фашизмом. Этот путь насыщен трудностями периодами, суровой борьбой, в ходе которой наша партия стала еще более сплоченной и монолитной, еще крепче стала ее связь с массами.

В дни Великой Отечественной войны, в дни великих испытаний нашей Родины, советские люди, изучая Сталинский «Краткий курс истории ВКП(б)», укрепляли уверенность в правоте своего дела, черпали все новые и новые моральные силы для борьбы и победы. И у партийных работников осажденного Ленинграда, и у военных руководителей Сталинградской обороны, и в штабе партизанского соединения, и на явочной квартире подпольщиков в глубоком тылу врага,—«Краткий курс истории ВКП(б)» был постоянным спутником в самые трудные и опасные моменты борьбы с оккупантами.

На истории нашей партии учились и воспитывались миллионы, учились по-большевистски разбираться в сложных условиях.

Цель достигнута. Красная Армия одержала свои славные победы не только лучшим вооружением, выкованным на заводах, построенных в годы сталинских пятилеток, но и моральной силой, величием идей партии Ленина—Сталина, партии, которая является «умом, честью и совестью нашей эпохи».

После окончания Великой Отечественной войны перед нашей страной встал ряд новых и сложных задач мирного развития и завершения морального разгрома фашизма. Без необходимой политической подготовки, без идейной закалки, без дальнейшего повышения уровня идеологической и политико-воспитательной работы в партийных организациях, среди кадров нашей интеллигенции мы не сможем быстро и успешно решать поставленные перед нами задачи.

Как никогда, в период войны усилился приток трудящихся в нашу партию, как никогда, партия стала особенно родной и близкой всем трудящимся. Наша партия сейчас насчитывает около 6 миллионов членов и кандидатов, а до войны в ней было 3.400.000. Этот приток новых членов говорит о необходимости еще большего усиления всей идеологической работы нашей партии, всей партийно-воспитательной работы, особенно с молодыми членами партии. Отсюда ясно, насколько важно сейчас для всех наших кадров еще и еще раз обращаться к истории нашей партии, настойчиво изучать основы марксизма-ленинизма.

«Овладение марксистско-ленинской теорией дело наживное,—говорится в решении Центрального Комитета партии «О постановке партийной пропаганды в связи с выпуском «Краткого курса истории ВКП(б)».—Для того, чтобы овладеть теорией марксизма-ленинизма, надо лишь проявить желание, настойчивость и твердость характера в достижении этой цели».

В годы войны областная партийная организация неустанно вела работу по идейно-политическому воспитанию своих членов и руководящих кадров. Это видно хотя бы на примере чкаловской городской парторганизации. В Чкалове «Краткий курс истории ВКП(б)» самостоятельно изучали свыше 3.000 коммунистов и комсомольцев. Или всех районах ВКП(б) работали районные партийные школы. В них коммунисты настойчиво и систематически изучали историю ВКП(б). В кружках по изучению истории ВКП(б) и книги товарища Сталина «О Великой Отечественной войне Советского Союза» занималось около 6.000 коммунистов и беспартийных.

Но у нас, как и в ряде других парторганизаций области, есть ряд существенных недостатков в постановке пропагандистской работы. Важнейшим недостатком является отсутствие со стороны райкомов серьезного контроля и помощи самостоятельно изучающим «Краткий курс истории ВКП(б)». Мало проводится лекций и консультаций по истории и теории большевизма. Только в отдельных партийных организациях устраиваются товарищеские собеседования и теоретические конференции. Слаба работа с пропагандистами. Районные и городской партийные кабинеты еще не стали подлинными организаторами работы с товарищами, самостоятельно изучающими историю ВКП(б) и с пропагандистами.

Устранение этих и многих других недостатков в организации пропагандистской работы даст возможность добиться еще более широкого овладения нашими кадрами марксистско-ленинской теорией.

Основным методом овладения марксистско-ленинской теорией попрежнему остается метод самостоятельной работы над книгой. Коммунистам надо всегда помнить, что «Без знания теории марксизма-ленинизма, без овладения большевизмом, без преодоления всей теоретической отсталости наши кадры будут хромать на обе ноги, ибо надача правильного руководства всеми отраслями социалистического строительства требует овладения со стороны практиков основами марксистско-ленинской теории, требует умения руководствоваться теорией при разрешении вопросов практической деятельности».

В сложной послевоенной обстановке партийным организациям предстоит неустанно работать над повышением идейно-политического и теоретического уровня коммунистов, комсомольцев и руководящих кадров, чтобы уметь противостоять враждебным и чуждым идеологическим влияниям, чтобы лучше и всесторонне осознавать перспективы развития общества и последовательно боротьcя за дальнейшее укрепление военно-политического могущества нашей великой социалистической Родины.

А. ШУТОВ.

Зав. отделом пропаганды и агитации Чкаловского горкома ВКП(б).

По городу Чкалову и области

★

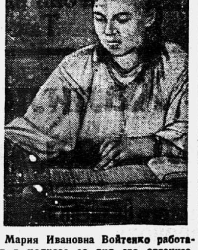

Мария Ивановна Войтенко работает в колхозе со дня его организации. Сначала рядовая колхозница, теперь Мария Ивановна — бухгалтер крупнейшего колхоза имени Сталина, Адамовского района.

Фото В. ЛАШМАНОВА.

★

СТАРЫЕ ПЕСЕННИКИ

В колхозе имени Ухтомского, Благословенского сельсовета, Чкаловского сельского района, старики колхозники Тихонов и Забродин собрали ценнейший фольклор. Они распевают 500 исторических песен о Пугачеве, о Петре I, о Суворове, Кутузове, об изгнании Наполеона из Москвы. Лучшие из них включаются в сборник «Фольклор Чкаловской области».

ЗАВОДСКОЙ КОНКУРС

На саратанском станкостроительном заводе «Коммунар», в честь 28 годовщины Великой Октябрьской социалистической революции проводится конкурс на лучшее рационализаторское предложение.

За лучшие предложения будут выдаваться премии в размере 1500, 1000 и 500 рублей.

НОВЫЕ ФИЛЬМЫ

Скоро на экранах Чкалова пойдет приключенческий звуковой кинофильм «Золотая тропа», производства Тбилисской ордена Ленина киностудии.

Большой интерес представляет «Берлин» — историческая хроника о последнем решающем сражении с фашистской Германией, о взятии Берлина и о безоговорочной капитуляции германских вооруженных сил.

★

НА ИППОДРОМЕ

Сегодня на чкаловском ипподроме состоится большой конно-спортивный праздник.

В рекордных скачках примут участие конь «Тихий Дон» и матка «Диво» — Краснопартизанского района и 6 лошадей, выращенных в колхозах Соль-Илецкого племенного рассадника.

СБОР ЛЕКАРСТВЕННЫХ РАСТЕНИЙ

В большинстве районов нашей области проводится сбор лекарственных растений. Собрано 2500 килограммов плодов шиповника и 750 килограммов горицвета.

Областное автокоуправление перевыполнило годовой план заготовок валерианового корня. Собрано 2700 килограммов вместо 1400.

***