ПРОЛЕТАРИИ ВСЕХ СТРАН, СОЕДИНЯЙТЕСЬ!

ЧКАЛОВСКАЯ КОММУНА

№ 44 (5351)
ВТОРНИК
6
МАРТА
1945 г.

Цена 20 коп.

ОРГАН ЧКАЛОВСКОГО ОБЛАСТНОГО И ГОРОДСКОГО КОМИТЕТОВ ВКП(б), ОБЛАСТНОГО И ГОРОДСКОГО СОВЕТОВ ДЕПУТАТОВ ТРУДЯЩИХСЯ

Трудовая и воинская доблесть советской женщины, ее стойкость, боевой дух, умение мужественно преодолевать все трудности войны имеют своим источником горячий, советский патриотизм, глубокую преданность и верность советской Родине.

(Из постановления ЦК ВКП(б) о Международном Женском Дне—8 марта).

ПРИКАЗ
Верховного Главнокомандующего

Командующему войсками 1-го Белорусского фронта Маршалу Советского Союза ЖУКОВУ
Начальнику штаба фронта генерал-полковнику МАЛИНИНУ

Войска 1-го **Белорусского** фронта, продолжая наступление, сегодня, 5 марта, овладели городами **Штаргард, Наугард, Польцин** — важными узлами коммуникаций и мощными опорными пунктами обороны немцев на Штеттинском направлении.

В боях за овладение городами **Штаргард, Наугард, Польцин** отличились войска генерал-полковника **Белова**, генерал-лейтенанта **Пулко-Дмитриева**, генерал-майора **Сиязова**, генерал-майора **Вержбицкого**, генерал-лейтенанта **Халюзина**, генерал-лейтенанта **Казанкина**, полковника **Сергина**, полковника **Селюкова**, генерал-майора **Владимирова**, полковника **Мощалкова**, полковника **Маслова**, генерал-майора **Макарова**, полковника **Малькова**, генерал-майора **Горишний**, полковника **Андоньева**, генерал-майора **Козина**, генерал-майора **Шафаренко**, генерал-майора **Смирнова**; кавалеристы генерал-лейтенанта **Константинова**, генерал-лейтенанта **Крюкова**, генерал-майора **Ягодина**, генерал-майора **Миллерова**, генерал-майора **Курсакова**; артиллеристы генерал-майора артиллерии **Егорова**, полковника **Пухова**, полковника **Вахромеева**, полковника **Малова**, полковника **Арутюняна**, полковника **Карелина**, полковника **Понамаренко**, полковника **Небоженко**, полковника **Ефременко**, подполковника **Иванова**; танкисты генерал-полковника танковых войск **Богданова**, генерал-лейтенанта **Радзиевского**, генерал-майора танковых войск **Иванова**, генерал-лейтенанта танковых войск **Кириченко**, генерал-майора танковых войск **Веденеева**, генерал-майора танковых войск **Телякова**, полковника **Еремеева**, полковника **Кузнецова**, подполковника **Секунда**, полковника **Баранюка**, полковника **Шемякина**, полковника **Черяпкина**, полковника **Потапова**, полковника **Шамардина**, полковника **Копылова**, полковника **Абрамова**, подполковника **Макарова**, полковника **Павлушко**, полковника **Охмана**, полковника **Тарасова**, подполковника **Кузина**, майора **Виноградова**, подполковника **Румянцева**; летчики полковника **Федоренко**, полковника **Сухорябова**, полковника **Карягина**, полковника **Миронова**, полковника **Ковалева**, полковника **Исаева**, полковника **Рассказова**, полковника **Калинина**; саперы подполковника **Козлова**, майора **Котова**, капитана **Абрамова**, майора **Шкарина**, майора **Наумова**; связисты генерал-майора войск связи **Литвиненко**, майора **Хотько**, майора **Корсуна**, майора **Романовского**.

В ознаменование одержанной победы соединения и части, наиболее отличившиеся в боях за овладение городами **Штаргард, Наугард, Польцин**, представить к награждению орденами.

Сегодня, 5 марта, в 21 час столица нашей Родины **Москва** от имени Родины салютует доблестным войскам 1-го Белорусского фронта, овладевшим названными городами, двадцатью артиллерийскими залпами из двухсот двадцати четырех орудий.

За отличные боевые действия об'являю **благодарность** руководимым Вами войскам, участвовавшим в боях за овладение городами **Штаргард, Наугард, Польцин**.

Вечная слава героям, павшим в боях за свободу и независимость нашей Родины!

Смерть немецким захватчикам!

Верховный Главнокомандующий
Маршал Советского Союза И. СТАЛИН.

5 марта 1945 года, № 290.

В исполкоме облсовета и бюро обкома ВКП(б)

На днях исполком облсовета и бюро обкома ВКП(б) рассмотрели итоги участия колхозов Чкаловской области во Всесоюзном социалистическом соревновании по выполнению государственного плана развития животноводства, увеличению поголовья скота и выполнению обязательств по государственным поставкам продукции животноводства.

Первенство завоевали колхозы «Ударник 2-й пятилетки», Чкаловского района, «Новое крестьянство», Абдулинского района, «Правда», Асекеевского района. Этим колхозам решено вручить переходящее Красное Знамя исполкома облсовета и обкома ВКП(б).

Колхозы «Новая жизнь», Гавриловского района, «Заря», Кваркенского района, которым в июне 1944 года было вручено переходящее Красное Знамя обкома и облисполкома, снова завоевали первенство в соревновании, и переходящее Красное Знамя оставлено за ними.

Уступили первенство в соревновании колхозы «Пролетарий», Абдулинского района, «Заветы Ильича», Шарлыкского района, «Красный партизан», Пономаревского района. Переходящее Красное Знамя, врученное им в июле 1944 года, решено отобрать. Обком и облисполком поручили Шарлыкскому и Пономаревскому райкомам ВКП(б) провести в колхозах «Заветы Ильича» и «Красный партизан» общее собрание колхозников, раз'яснив им, что указанные колхозы не выполнили условий Всесоюзного социалистического соревнования, уступили первенство другим колхозам и поэтому лишены переходящего Красного Знамени облисполкома и обкома ВКП(б).

Исполком облсовета и бюро обкома ВКП(б) об'явили благодарность за высокие показатели по под'ему колхозного животноводства и выполнение обязательных поставок государству животноводческой продукции правлениям, председателям и колхозникам колхозов:

имени Тельмана, имени Чкалова, «Чулпан», имени Кирова, «Ток»—Александровского района;

«Комсомолец»—Люксембургского района;

«Свобода», имени Горького—Саракташского района;

«2-я большевистская весна», «Ильич»—Бугурусланского района;

«Трудовой актив»—Соль-Илецкого района;

«Заветы Ильича», «Красная Армия», имени Калинина — Шарлыкского района;

«Алга», имени Куйбышева — Гавриловского района;

имени Войкова, имени Кагановича—Переволоцкого района;

«Ударник», «Пролетарий», «Новая жизнь»—Курманаевского района;

имени Шевченко, имени Фурманова, «XVIII партс'езд», «Красноармеец», «Красный партизан»—Пономаревского района;

«По ленинскому пути», имени Горького «Красный партизан», имени Стаханова—Белозерского района;

«Красный Урал», «Крестьянский труд»—Кваркенского района;

«Социализм — Зиянчуринского района;

имени Чкалова, им. 5-го Января — Чкаловского района;

имени Шевченко, имени Куйбышева — Сорочинского района;

имени Фрунзе, имени Ильича, имени Шорса, имени Чкалова—Ивановского района;

имени 8 Марта, имени Чкалова, имени Буденного—Грачевского района;

имени Буденного, имени Чапаева, «Путь Сталина»—Краснохолмского района;

«Красный мордовец»—Ново-Покровского района;

«Ударник», имени Шевченко, имени Горького—Матвеевского района;

имени Ленина—Бурайного района;

«Новая деревня, «Красный пахарь», имени Ленина, «Ленинский путь», «Новый путь»—Халиловского района;

«Самарский», «Ударник», имени К. Маркса, имени Шевченко, имени Энгельса — Екатериновского района;

имени Крупской, «Буденновец»—Троицкого района;

имени XVII партс'езда—Бузулукского района;

«Красная звезда», «Красный партизан»—Илекского района;

имени Тельмана, имени Димитрова, «3-я пятилетка», «Труд», «Поляна», «Жулдус»—Ал-Булакского района;

имени XVIII партс'езда, имени Чапаева,—Павловского района;

«Червона долина», «2-я пятилетка», «Красный воин», имени Буденного — Сок-Кармалинского района;

имени Чапаева и «Новый быт»—Адамовского района.

ПОМОЩЬ ВОССТАНОВЛЕНИЮ ВАРШАВЫ

Прибытие в польскую столицу комиссии советских экспертов во главе с т. Н. С. Хрущевым

ВАРШАВА, 3 марта. (ТАСС). Вчера в Варшаву прибыла комиссия экспертов Союза ССР по оказанию помощи в восстановлении Варшавы, возглавляемая Председателем Совета Народных Комиссаров Украины Н. С. Хрущевым.

Вчера же комиссия экспертов, возглавляемая Н. С. Хрущевым в сопровождении премьер-министра Осубка-Моравского, президента Варшавы генерала Спыхальского, а также посла СССР в Польше т. Лебедева и начальника военной миссии СССР в Польше генерал-лейтенанта Шатилова осмотрела Варшаву, после чего в варшавской Раде Народовой состоялось совещание комиссии с руководителями польской столицы, инженерами и архитекторами по вопросам восстановления Варшавы.

Вечером президент Крайовой Рады Народовой Берут и премьер-министр Осубка-Моравский дали обед в честь Н. С. Хрущева и комиссии экспертов. Обед прошел в атмосфере исключительной сердечности и дружбы, символизирующих дружбу польского и советского народов.

О Международном Женском Дне—8 марта

Постановление ЦК ВКП(б)

Международный Женский День — 8 марта женщины Советского Союза отмечают в настоящем году в обстановке новых великих побед Красной Армии. Советские войска изгнали немецких поработителей с нашей земли и ныне громят врага на территории Германии.

Советские женщины своим самоотверженным трудом помогают Красной Армии в завоевании исторических побед над немецко-фашистскими захватчиками. Славные дочери нашей Родины — работницы и колхозницы, инженеры и техники, агрономы и зоотехники, работники науки и искусства, врачи и учительницы, работницы советских учреждений—в дни Великой Отечественной войны отдают все свои силы и знания делу победы над врагом. Советские женщины, заменив на производстве своих мужей, отцов, сыновей и братьев, на деле доказали свою готовность и способность овладевать профессиями, которые издавна считались мужскими, и выносят основную тяжесть труда на фабриках и заводах, в колхозах и совхозах.

Советские женщины-работницы являются великой силой нашей социалистической промышленности. На военных заводах, электростанциях, в нефтяных промыслах, на железнодорожном и речном транспорте женщины и девушки проявляют доблесть и геройство в труде, обеспечивая Красную Армию все возрастающим количеством вооружения и боеприпасов.

Женщины-колхозницы являются главной силой в сельском хозяйстве. Красная Армия на всем протяжении войны не испытывает недостатка в продуктах питания и в этом огромная заслуга колхозниц нашей страны. Своим героическим трудом миллионы женщин-колхозниц помогают снабжать фронт и тыл продовольствием, а промышленность сырьем.

Женщины освобожденных от врага районов с каждым днем увеличивают помощь своей освободительнице—Красной Армии, беззаветно трудятся над восстановлением городов и сел, хозяйства и культурных учреждений, разрушенных немецкими захватчиками.

Советские женщины-матери вырастили доблестных воинов, прошедших боевой исторический путь от Сталинграда к подступам Берлина. Советское государство славит женщин-матерей, воспитавших своих сынов храбрыми и бесстрашными воинами. Учреждение звания «Мать-героиня», ордена «Материнская слава» и «Медали материнства» еще выше поднято в СССР почетную роль матери. Женщины-матери воспитывают подрастающее поколение в духе преданности Родине и любви к знанию и труду.

Десятки тысяч женщин взяли на воспитание детей, потерявших своих родителей во время войны, и окружили их материнской лаской. Неоценимую помощь оказывают советская женщина в уходе за ранеными и выхаживающими воинами Красной Армии. Тысячи женщин-доноров дают свою кровь для спасения жизней фронтовиков.

Советские женщины с честью выполняют свой долг перед Родиной, способствуют усилению военной и экономической мощи Советского государства. Они оказались достойными своих отцов и сыновей, мужей и братьев, отстоявших родную землю от немецко-фашистских захватчиков.

На фронтах Отечественной войны многие советские женщины с оружием в руках геройски сражаются с врагом. Среди снайперов, снайперов, зенитчиков, летчиков немало женщин—мастеров военного дела. Санитарки, медицинские сестры, врачи спасают жизни раненых бойцов и офицеров. Тысячи женщин-фронтовиков награждены орденами и медалями. Лучшие из них удостоены высокого звания Героя Советского Союза.

Трудовая и воинская доблесть советской женщины, ее стойкость, боевой дух, умение мужественно преодолевать все трудности войны имеют своим источником горячий, советский патриотизм, глубокую преданность и верность советской Родине. В Отечественной войне советские женщины защищают свою родную власть, данную им свободу, все политические права, возможности для творческого труда и счастливого материнства.

Немецкие варвары хотели отнять у советских женщин свободную жизнь, превратить их в покорных и послушных рабынь. Красная Армия спасла народы Советского Союза от немецко-фашистского рабства. Славные советские патриотки плечом к плечу со своими мужьями, сыновьями и братьями отстояли свободу и независимость своей социалистической Родины.

Дни гитлеровского кровавого режима сочтены. Но на пути к полной победе Красной Армии и армиям наших союзников придется преодолевать еще ожесточенное сопротивление обреченного врага. От советских женщин, как и от всего советского народа, требуется новое напряжение всех сил.

ЦК ВКП(б) обязывает все партийные организации провести Международный Женский День — 8 марта как массовую политическую кампанию, направленную на дальнейшее усиление помощи Красной Армии для скорейшего и окончательного разгрома гитлеровской Германии, на укрепление военной и экономической мощи советского государства. Партийные организации обязаны раз'яснить всем трудящимся женщинам, что для окончательного разгрома врага каждая женщина и девушка нашей страны, как и весь советский народ, должны трудиться еще более упорно, изо дня в день увеличивая выпуск вооружения, боеприпасов и снаряжения для фронта, продовольствия для Армии и страны, сырья для промышленности.

Партийные, советские, профсоюзные и комсомольские организации должны проявлять повседневную заботу о производственном обучении и политическом воспитании трудящихся женщин, выдвигать передовых женщин на руководящую работу в советские, хозяйственные и общественные организации. Необходимо всемерно усилить внимание к бытовым нуждам женщин, занятых в народном хозяйстве, окружать женщин-матерей постоянной заботой.

Женщины—работницы, инженеры и техники! Давайте Красной Армии все больше танков, самолетов, орудий, минометов, пулеметов, автоматов, боеприпасов!

Женщины—колхозницы, работницы МТС и совхозов, специалисты сельского хозяйства! Упорным трудом обеспечивайте успешное выполнение плана сельскохозяйственных работ на 1945 год—важнейшей военно-хозяйственной задачи! Давайте фронту и стране больше продовольствия и сырья!

Женщины—железнодорожницы! Самоотверженной и четкой работой на транспорте помогайте Красной Армии добивать врага!

Женщины—работники науки и культуры, инженеры, агрономы и врачи, работницы советских учреждений! Двигайте вперед советскую науку, технику и культуру!

Женщины—работники народного образования! Все силы, знания и опыт отдавайте делу народного просвещения!

Женщины — зенитчицы, снайперы, летчицы, связисты! Настойчиво повышайте свое боевое мастерство, беспощадно уничтожайте немецких извергов!

Женщины—врачи, фельдшеры, медицинские сестры, санитарки! Самоотверженно боритесь за спасение жизни и возвращение в строй раненых советских воинов!

Советские женщины и девушки! В совершенстве овладевайте производственными специальностями, неустанно повышайте производительность труда! Изучайте военное дело! Все силы на разгром врага, на дальнейший под'ем народного хозяйства!

Привет женщинам свободолюбивых народов, борющимся против немецкого империализма! Все силы и боевую мощь Об'единенных Наций на окончательный разгром гитлеровской Германии! Обеспечим прочный мир между народами всего мира.

Центральный Комитет Всесоюзной Коммунистической Партии (большевиков) приветствует всех трудящихся женщин Советского Союза в Международный Женский День — 8 марта и выражает твердую уверенность в том, что советские женщины новыми подвигами в тылу и на фронте приблизят час нашей полной победы над врагом.

Центральный Комитет Всесоюзной Коммунистической Партии (большевиков).

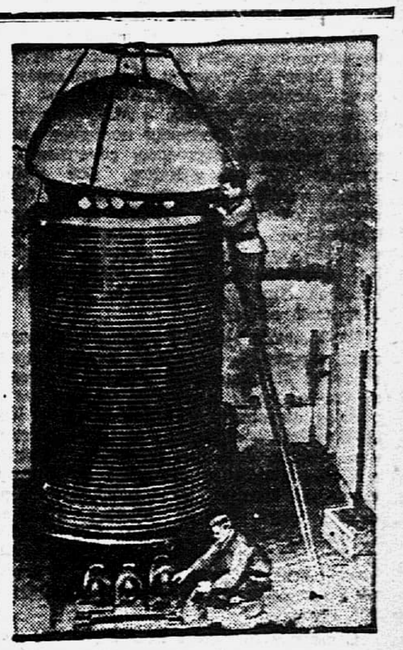

Вернувшиеся из эвакуации научные работники высоковольтной лаборатории Харьковского физико-технического института Академии Наук УССР широко развернули работу по восстановлению оборудования лаборатории.

НА СНИМКЕ: монтаж нейтронного генератора на 1,5 миллиона вольт.

Фото Н. ШИКАЛЕНКО. (Фотохроника ТАСС).

★

По Советскому Союзу

СТРОИТЕЛЬНЫЕ РАБОТЫ НА СОЧИ-МАЦЕСТИНСКОМ КУРОРТЕ

На Сочи-Мацестинском курорте началась подготовка к строительному сезону. С наступлением весны начнутся крупные гидротехнические работы. Решено в первую очередь укрепить черноморский берег. Будут построены волноломы, подпорные стены, ливнестоки и дренажи.

Большие средства будут израсходованы на благоустройство города. (ТАСС).

ВСТУПИЛА В СТРОЙ ЕЩЕ ОДНА ШАХТА В КРИВОРОЖЬЕ

В Криворожье вступила в строй шахта имени Кирова—одна из крупнейших в бассейне. Она была сильно разрушена немецкими оккупантами. На шахте проведены большие строительно-монтажные работы. Построен новый копер, сооружены машинные и другие надшахтные здания. Кировцы уже добыли первые тысячи тонн руды. (ТАСС).

ВОССТАНОВЛЕН ТАГАНРОГСКИЙ КИСЛОРОДНЫЙ ЗАВОД

В Таганроге восстановлен кислородный завод. Работники предприятия совместно со строителями заново построили и ввели в эксплоатацию мощный воздушный компрессор и две установки.

Завод уже снабжает продукцией предприятия, совхозы и МТС. (ТАСС).

МИНСКАЯ ЭЛЕКТРОСТАНЦИЯ ДАЛА ПРОМЫШЛЕННЫЙ ТОК

Минская электростанция № 1 дала промышленный ток фабрикам и заводам столицы советской Белоруссии.

Сейчас ведутся работы по усилению мощности электростанции. Началось восстановление еще двух паровых котлов. (ТАСС).

ВОССТАНОВЛЕН ТАЛЛИНСКИЙ ФАРФОРОВЫЙ ЗАВОД «КЕРАМА»

Вступил в строй действующих предприятий таллинский фарфоровый завод «Керама», полностью разрушенный немецко-фашистскими захватчиками. (ТАСС).

ОТ СОВЕТСКОГО ИНФОРМБЮРО

ОПЕРАТИВНАЯ СВОДКА ЗА 5 МАРТА

В течение 5 марта юго-западнее КЕНИГСБЕРГА наши войска, в результате наступательных боев, овладели населенными пунктами КОРШЕЛЬКЕН, КУМГАРБЕН, БЕНКЕНВАЛЬДЕ, ШТРАУБЕН, ХИРШФЕЛЬД.

Южнее и юго-западнее ДАНЦИГА наши войска с боями заняли населенные пункты ВИЗЕНВАЛЬД, ЛЮБИХОВ, ШТУДЗЕНИЦ, ГУРКИ, ЛЕСНО, КРУШИН, ЛИПНИЦ, ВОРЦИСКОВО.

В ПОМЕРАНИИ северо-восточнее и южнее города КЕЗЛИН, наши войска, продолжая наступление, с боями заняли более 80 населенных пунктов, среди которых крупные населенные пункты ВИЗЕНТАЛЬ, ДАМЕРОВ, ЦУХЕН, ЛАТЦИГ, НЕДЛИН, ГРОСС ТИХОВ, ГРОСС-КРЕССИН.

Войска 1-го БЕЛОРУССКОГО фронта, продолжая наступление, 5 марта овладели городами ШТАРГАРД, НАУГАРД, ПОЛЬЦИН—важными узлами коммуникаций и мощными опорными пунктами обороны немцев на Штеттинском направлении, а также с боями заняли более 150 других населенных пунктов, в том числе крупные населенные пункты КЛОТЦЕН, КОЛЛАТЦ, НОЙ ВУРОВ, ТЕШЕНДОРФ, БРИЗЕН, ЗИММАТЦИГ.

На территории ЧЕХОСЛОВАКИИ, западнее города ЛУЧЕНЕЦ, наши войска, наступая в лесах Карпат, с боем овладели населенными пунктами ПЛЕШОВЦЕ, БЗОВСКА ЛЕГОТКА, КРУПИНА, АНТОЛ, ИЛИЯ, ВИСОКА, РУДНО ГРОН.

На других участках фронта—поиски разведчиков и в ряде пунктов бои местного значения.

За 4 марта на всех фронтах подбито и уничтожено 70 немецких танков. В воздушных боях и огнем зенитной артиллерии сбито 15 самолетов противника.

* * *

В Восточной Пруссии, юго-западнее Кенигсберга, части Н-ского соединения, сломив упорное сопротивление противника, в ночном бою овладели сильно укрепленным опорным пунктом Коршельken. Немцы, пытаясь восстановить положение, предприняли одиннадцать контратак, но были отброшены. Другие наши части, преодолев минные поля, стремительной атакой выбили гитлеровцев из населенного пункта Штраубен, находящегося в 11 километрах юго-восточнее города Браунсберг. Захвачено у противника 8 орудий, 40 пулеметов и другие трофеи. Взято в плен более 250 немцев.

Наша авиация наносила бомбово-штурмовые удары по боевым порядкам и тылам восточно-прусской группировки противника. В воздушных боях советские летчики сбили 5 немецких самолетов.

* * *

Южнее и юго-западнее Данцига наши войска с боями продвигались вперед. Части Н-ского соединения заняли несколько населенных пунктов, в том числе крупный опорный пункт противника Любихов. Севернее города Хойнице наши войска вели бои в трудных условиях лесисто-озерной местности. Немцы, опираясь на полевые укрепления, построенные между озерами, пытались задержать советские части. Совершая обходные маневры, наши бойцы ликвидируют вражеские укрепления и настойчиво продвигаются вперед. Занят населенный пункт Липниц, находящийся в 19 километрах к югу от города Бютов. Отступая под ударами советских войск, противник несет тяжелые потери в живой силе и технике. За день боев уничтожено до 2 тысяч немецких солдат и офицеров. Захвачено 25 орудий и другие трофеи.

* * *

Войска 1-го Белорусского фронта продолжали успешное наступление. Советские пехотинцы, танкисты и кавалеристы, поддержанные артиллерией и авиацией, наносят противнику стремительные удары. Многие немецкие соединения разобщены и уничтожаются по частям. Советские кавалеристы в результате атаки овладели городом Польцин — важным узлом шоссейных и железных дорог. Другие наши части выбили немцев из сильно укрепленного опорного пункта обороны — города Наугард. Ожесточенные бои происходили за город Штаргард. Немцы придавали огромное значение этому городу, являющемуся важным узлом коммуникаций и мощным опорным пунктом на подступах к Штеттину. Противник спешно перебросил в район Штаргарда свежие части и предпринял ряд яростных контратак. Отбив вражеские контратаки, советские войска продвинулись вдоль озера Малю Зее. Немецкий гарнизон Штаргарда очутился перед угрозой окружения. Наши танкисты и пехотинцы пошли на штурм и в результате ожесточенных уличных схваток овладели городом Штаргард — узлом 5 железных и многих шоссейных дорог. Немцы потеряли только убитыми свыше 4 тысяч солдат и офицеров. Уничтожено 35 танков и самоходных орудий, 17 бронетранспортеров и другая техника противника. Нашими частями захвачено много трофеев, в том числе крупные склады боеприпасов и военного имущества.

* * *

В Чехословакии западнее города Лученец, наши войска, вели наступательные бои. Продвигаясь по скатам горных высот, советские части обошли с северо-запада и юго-запада крупный опорный пункт обороны немцев — Плешовце. Ударами с трех сторон наши войска разгромили вражеский гарнизон и заняли Плешовце. Части 8 немецкой легкой пехотной дивизии понесли большие потери и в беспорядке отступили за реку Крупина. Наши бойцы захватили два танка, самоходное орудие и 4 склада боеприпасов. На другом участке занята железнодорожная станция, крупный населенный пункт Крупина. Советские подразделения штурмом овладели горой Ситно, господствующей над районом боев, и вышли на ближние подступы к городу Банска Штявница.

* * *

Корабли Краснознаменного Балтийского флота потопили в южной части Балтийского моря немецкий транспорт водоизмещением в 5 тысяч тонн.

В ответ на победы Красной Армии образцово подготовимся к весеннему севу

ЗАВОЮЕМ ВЫСОКИЙ УРОЖАЙ

Наш колхоз «Ленинский путь» по праву считается передовым в Мордовско-Боклинском районе. В прошлом году мы своевременно выполнили план хлебопоставок государству, рассчитались с МТС по натуроплате. Колхоз обеспечил посевную площадь хорошими сортовыми семенами с лучших семенных участков. Все члены артели, честно работавшие в течение года, вдоволь обеспечены хлебом и другими продуктами. Например, колхозник Семен Иванович Серегин получил около 500 килограммов хлеба. Марфа Зуева, Наталья Илюхина заработали по 400 килограммов зерна.

Озабоченные судьбой урожая нынешнего года, колхозники заполняют каждый предвесенний день дружной работой. Все семена уже очищены, проверены на всхожесть, которая составляет не ниже 94 проц. Инвентарь отремонтирован, за исключением пяти сеялок. Для них нехватало шестеренок. Мы разыскали шестерни в бугурусланской конторе «Утильсырье». Скоро сеялки будут готовы. Колхоз произвел снегозадержание на площади 250 гектаров и продолжает эту работу. Заготовлено 300 тонн навоза, собрано много золы. Готовимся к задержанию талых вод на площади в 100 гектаров.

С нынешнего года в нашем колхозе вводится правильный травопольный севооборот. Таким образом, будут устранены нарушения в чередовании культур. Это повысит урожайность.

У нас три полеводческих бригады, во главе которых стоят опытные руководители, участники Отечественной войны. В каждой бригаде созданы три постоянных производственных звена, за которыми закреплены участки земли. Звенья собирают сейчас местные удобрения, проводят снегозадержание.

МТС ремонтирует для нашего колхоза три трактора. Скоро они будут готовы. Я часто бываю в МТС, слежу, чтобы ремонт производился доброкачественно. Трактористами мы обеспечены полностью. Готовим бригадира тракторной бригады в Пилюгинской школе механизации, комбайнера. В районной колхозной школе мы обучили семеновода, животновода, ветврача.

Наш колхоз соревнуется с соседним — имени Коминтерна. В этом соревновании мы твердо решили держать первенство.

Ф. БОРЦОВ.

Председатель колхоза «Ленинский путь».

ГОТОВИМ ДОБРОКАЧЕСТВЕННЫЕ СЕМЕНА

Значительно быстрее и организованнее прошлых лет проходит в этом году засыпка семенных фондов в колхозах Ново-Покровского района. Помня, что создание семенных фондов—вторая, после хлебопоставок, важнейшая заповедь колхозы борются за обеспечение весеннего сева доброкачественными, высокоурожайными семенами.

Семенами ведущих культур—пшеницы, овса и ячменя—колхозы района обеспечены полностью на всю предусмотренную планом посевную площадь. Полным ходом развернулись сортировка и очистка семян и проверка их на всхожесть. Ощущающийся в отдельных колхозах недостаток семян других культур пополняется из внутренних ресурсов на основе колхозной взаимопомощи.

Идет организация и укомплектование звеньев. Всего будет создано 181 звено—по просу, овощам, лесонасаждению и зерновым культурам. Широкую известность получило в районе звено огородницы Марии Ивановой из колхоза «12 лет Октября», проделавшее большую работу по выращиванию семенников.

ТИТОВ.

Зав. районным земельным отделом.

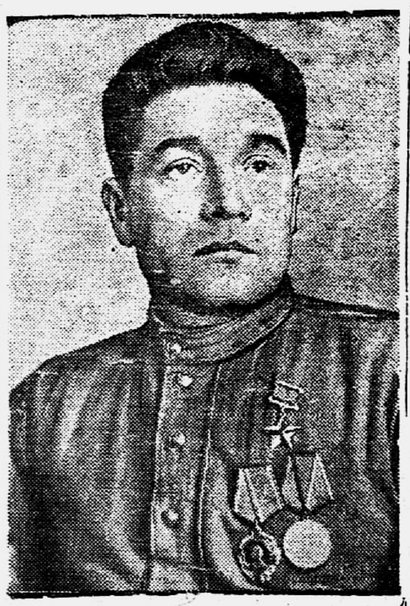

★

ЗАВЕРШЕНЫ ВСЕ ПРЕДПОСЕВНЫЕ РАБОТЫ

В июле 1944 года, после ранения, я вернулся в родное село. С большой радостью встретили меня земляки. Как только зажили мои раны, колхозники избрали меня председателем сельхозартели. На фронте я отвык от сельского хозяйства, колхоз был отстающий, но, однако, я скоро втянулся в работу. Все свои силы, все умение решил отдать тому, чтобы организовать колхозников на самоотверженный труд и вывести колхоз в передовые. Колхозники горячо поддержали меня, и дело пошло. Мы сдали государству хлеба на 1.000 центнеров больше, чем в 1943 году.

Много пришлось поработать, чтобы наладить в колхозе трудовую дисциплину и привести в порядок инвентарь и постройки.

Сейчас в колхозе организована звеньевая система труда. Каждое звено уже имеет план весенне-полевых работ. Звеньям отведены земельные участки, за ними закреплен инвентарь и тягло. Колхозники твердо решили в текущем году получить урожай зерновых не ниже 10 центнеров с гектара. Чтобы снять такой урожай, наши звенья стараются как можно лучше удобрить свои участки, соревнуются между собой на лучшую подготовку к севу.

Соревнование помогло нам уже к 1 февраля завершить все предвесенние подготовительные работы. Семенной материал тщательно отсортирован и проверен на всхожесть.

МТС прислала 4 трактора, которые будут обрабатывать наши поля—все они качественно отремонтированы. В полной боевой готовности стоят у нас 12 сеялок, десятки борон, плуги и другой инвентарь. В отличном состоянии живое тягло. Об этом позаботились колхозники Михаил и Герасим Мелентьевы и Николай Поколев.

На весь сев мы приготовили концентрированные корма — 350 центнеров жмыха и свыше 200 центнеров силоса. во время сева колхозники будут обеспечены общественным питанием. Для этого правление заготовляет необходимые продукты. Весной будут открыты детские ясли.

У нас твердое решение — на победы Красной Армии ответить завоеванием высокого урожая.

Герой Советского Союза Ф. АСЕЕВ.
Председатель колхоза им. Сталина, Бузулукского района.

СЛЕТ МОЛОДЫХ СТАХАНОВЦЕВ СЕЛЬСКОГО ХОЗЯЙСТВА

КУВАНДЫК. (По телефону). Состоялся районный слет молодых передовиков сельского хозяйства. На слет прибыли трактористы, комбайнеры, конюхи, плугари, звеньевые, кузнецы, ремонтники. С докладом об участии колхозной молодежи в борьбе за под'ем сельского хозяйства и задачах подготовки к весеннему севу выступил секретарь райкома ВЛКСМ тов. Попов. Он привел многочисленные примеры самоотверженного труда колхозной молодежи, стахановцев МТС и совхозов в борьбе за всемерное усиление помощи фронту. В прошлом году на полях района работало 11 комсомольско-молодежных тракторных бригад и 200 звеньев высокого урожая.

Больших успехов в полеводстве добилась молодежь передового колхоза «Пролетарий», Ильчутульского сельсовета. Секретарь комсомольской организации тов. Богатырева—настоящий вожак молодежи: она работала плугарем, копнильщицей на сенокосе, лобогрейщицей, руководила транспортным звеном, которое перевезло на ток и на элеватор десятки тысяч пудов зерна.

Выступившие на слете молодые стахановцы поделились своим опытом подготовки к севу. Заслуживает всяческого подражания инициатива комсомольцев колхоза «Кзыл-Олдус»: здесь комсомольцы дежурят на конюшнях, строго соблюдают режим кормления лошадей, поставленных на отдых, бережно выхаживают молодняк. На ремонте тракторов впереди молодежная бригада Егора Косенко из Рысеевской МТС, досрочно заканчивающая ремонт тракторов.

Участники слета приняли обращение ко всей молодежи района, призывающее образцово завершить подготовку к весеннему севу и провести его в кратчайший срок на высоком агротехническом уровне.

СОРЕВНОВАНИЕ КОНЮХОВ

В Мордовско-Боклинском районе широко развернулось соревнование колхозных конюхов за образцовую подготовку лошадей и рабочего скота к весенне-полевым работам. Инициаторами соревнования выступили конюхи сельхозартели имени Политотдела тт. Уварова и Краснова. Почин передовиков подхвачен во многих колхозах района.

В областной прокуратуре

Расхитителей семян судить по всей строгости закона

Областной прокуратурой вскрыты факты расхищения и разбазаривания семенного материала в колхозах.

В Зиянчуринском районе единоличник Тиньгаев Павел и конюх колхоза «Красный луч» Тиньгаев Александр по договоренности произвели хищение семенной пшеницы из кладовой этого колхоза, в количестве 11 центнеров. Областной суд по закону от 7 августа 1932 года приговорил их к 10-ти годам лишения свободы и 3-м годам поражения в правах каждого.

Зав. пунктом Госсортфонда Шарлыкского района Хабибзян расхитил 31 центнер сортовых семян, Хабибзян арестован и предается суду по закону от 7 августа 1932 года.

В Матвеевском районе в колхозе им. Ворошилова колхозники Зубарев Федор и Зубарев Иван похитили 5 центнеров семенной пшеницы. Осуждены народным судом к 4 годам лишения свободы каждый.

Учитывая особую важность обеспечения в период весенне-посевной кампании сохранности зерна от расхищения, разбазаривания и порчи, прокурорам районов предложено усилить борьбу с этими видами преступлений.

ДЕНЬ НАШЕЙ ОБЛАСТИ

Школьная группа детского сада

Ценную инициативу проявили общественные организации орского металлообрабатывающего завода. Часть детей, воспитывавшихся в заводском детском саду, достигла 7-летнего возраста. Чтобы помочь матерям-работницам в дальнейшем воспитании детей, в саду создана школьная группа. Ребята посещают школу под наблюдением воспитательницы. Им созданы все условия для приготовления уроков, отдыха, игр.

Молоко—государству

Многие колхозы Матвеевского района сдают молоко государству в счет выполнения своих обязательств за 1945 год.

Сельскохозяйственные артели «Восход», «Ударник», «Красный комбайн», имени Фрунзе, имени «Правды», «Победа», имени Молотова и «Серп и молот», Кульчумского сельсовета, сдали уже на молочно-сливные пункты более 5.000 литров молока.

Лекторская группа

При красноholмском районном отделе народного образования организована лекторская группа в составе 12 человек. В нее вошли лучшие учителя, медицинские работники, агрономы, зоотехники, ветврачи. Члены лекторской группы будут выезжать в колхозы для проведения лекций на естественно-научные темы.

КОРОТКО

Коллектив треста «Маслопром» 23 февраля завершил месячное задание. Взято обязательство план первого квартала выполнить к 25 марта.

* * *

Бугурусланская артель «Красный канат» на 10 дней раньше срока выполняла февральское задание и до конца месяца дала сверх плана продукции на 40 тысяч рублей.

* * *

Состоялся лыжный пробег учащихся школ гор. Бугуруслана. В нем приняли участие 327 школьников. Первенство завоевал ученик Киселев, прошедший на лыжах 10 километров за 54 минуты 7 секунд.

Агитатор колхоза имени 9-го Января. Чкаловского района, К. П. Мерный (справа) беседует со старейшими колхозниками П. К. Петровым (слева) и И. Л. Довбыш (в центре).

Фото В. ЕЛАГИНА.

К предстоящей конференции в Сан-Франциско

В соответствии с решением Крымской Конференции о созыве 25 апреля 1945 года в Сан-Франциско в Соединенных Штатах Америки Конференции Об'единенных Наций, с правительством Китая и Временным Правительством Франции были проведены консультации и им было направлено обращение принять участие совместно с правительствами Соединенных Штатов, Великобритании и Советского Союза в приглашении других стран на конференцию. В результате консультаций Китайское Правительство согласилось участвовать в рассылке указанных приглашений. Что касается Временного Правительства Франции, то оно, согласившись принять участие в Конференции в Сан-Франциско, решило не участвовать в рассылке приглашений другим странам на указанную конференцию, поскольку оно не участвовало в переговорах в Думбартон-Оксе.

Ниже публикуется текст Приглашения, которое Правительство Соединенных Штатов Америки от своего имени, а также от имени Правительств Советского Союза, Великобритании и Китая, разослало 5 марта 1945 года Правительствам всех стран, приглашаемых на упомянутую конференцию в Сан-Франциско:

«ПРИГЛАШЕНИЕ.

Правительство Соединенных Штатов Америки от своего имени и от имени Правительств Соединенного Королевства Великобритании и Северной Ирландии, Союза Советских Социалистических Республик и Республики Китая приглашает Правительство . . . . направить представителей на Конференцию Об'единенных Наций, которая должна состояться 25 апреля 1945 года в Сан-Франциско в Соединенных Штатах Америки, для подготовки Устава Всеобщей Международной Организации для поддержания международного мира и безопасности.

Вышепоименованные Правительства предлагают, чтобы Конференция рассмотрела как базу для такого Устава предложения по учреждению Всеобщей Международной Организации, которые были опубликованы в октябре прошлого года в результате Конференции в Думбартон-Оксе и которые были дополнены следующими условиями для раздела С главы VI:

«С. ГОЛОСОВАНИЕ.

1. Каждый член Совета Безопасности имеет один голос.

2. Решения Совета Безопасности по вопросам процедуры принимаются большинством в семь голосов членов.

3. Решения Совета Безопасности по всем другим вопросам принимаются большинством в семь голосов членов, включая совпадающие голоса постоянных членов, причем сторона, участвующая в споре, воздерживается от голосования при принятии решений согласно разделу А главы VIII и согласно второй фразе абзаца 1 раздела С главы VIII».

Дополнительная информация о соответствующих мероприятиях будет сообщена в дальнейшем.

В случае, если Правительство . . . . желает заранее до Конференции высказать мнения и замечания, касающиеся предложений, то Правительство Соединенных Штатов Америки будет рад передать такие мнения и замечания другим участвующим правительствам».

Вышеуказанное приглашение направлено следующим странам:

Австралии
Бельгии
Боливии
Бразилии
Канаде
Чили
Колумбии
Коста Рике
Кубе
Чехословакии
Доминиканской республике
Эквадору
Египту
Эль Сальвадору
Эфиопии
Франции
Греции
Гватемале
Гаити
Гондурасу
Индии
Ирану
Ираку
Либерии
Люксембургу
Мексике
Голландии
Новой Зеландии
Никарагуа
Норвегии
Панаме
Парагваю
Перу
Филиппинам
Саудовской Аравии
Турции
Южно-Африканскому Союзу
Уругваю
Венецуэле
Югославии

Военные действия в Западной Европе

ЛОНДОН, 5 марта. (ТАСС). В сообщении штаба верховного командования экспедиционных сил союзников говорится что немцы оказывают упорное сопротивление в Ксантене (Рейнская обл.)—одном из опорных пунктов их оборонительного треугольника, прикрывающего важный мост через Рейн в Везеле. В других местах союзники успешно продвигались вперед. Продолжалась ликвидация неприятельского мешка в районе Веезе-Гельдернвенло. Дальше на восток очищены Капеллен, Иссум и Рейндт. Восточнее и южнее войска союзников ведут бои в Мерсе, Гомберге и Юрдингене. Северо-восточнее Кельна войска союзников очистили Штоммельн и Зиннерсдорф.

Дорога Саарбрюкен—Мец перерезана в двух милях юго-западнее Саарбрюкена. За 3 марта войска союзников взяли на западе 9.769 пленных.

ПЕРЕДОВЫЕ ЧАСТИ СОЮЗНИКОВ ВСТУПИЛИ В ПРЕДМЕСТЬЯ КЕЛЬНА

ЛОНДОН, 5 марта. (ТАСС). Как передает агентство Рейтер, ссылаясь на сообщение штаба первой американской армии, сегодня утром передовые части 104-й американской дивизии вступили в предместья Кельна.

НАЛЕТЫ СОЮЗНОЙ АВИАЦИИ НА ГЕРМАНИЮ

ЛОНДОН, 5 марта. (ТАСС). В коммюнике английского министерства авиации говорится, что в ночь на 4 марта восьмя крупные соединения самолетов английской бомбардировочной авиации появлялись над Германией. Основными об'ектами их налета явились канал Дортмунд—Эмс и завод синтетической нефти в Камене, близ Дортмунда. Атака была весьма концентрированной. Кроме того, был совершен налет на Берлин и важный узел коммуникаций Вюрцбург. Действия бомбардировщиков поддерживали ночные истребители.

ЛОНДОН, 3 марта. (ТАСС). Как передает агентство Рейтер, 3 марта около 2.000 американских самолетов совершили массированный налет на различные об'екты в Германии. Бомбардировке были подвергнуты главным образом промышленные предприятия и заводы синтетического горючего.

ОТКРЫТИЕ СЛАВЯНСКОГО МИТИНГА В СОФИИ

СОФИЯ, 4 марта. (ТАСС). Как сообщает софийское радио, вчера в Софии в торжественной обстановке открылся славянский митинг.

На открытии митинга присутствовали регенты, члены болгарского правительства члены Национального Комитета Отечественного Фронта, члены Союзной Контрольной Комиссии и ряд других лиц.

На митинге присутствуют представители: Всеславянского комитета в Москве, Польше, Чехословакии, Югославии.

Митинг послал приветственные телеграммы Маршалу Сталину, президенту США Рузвельту, премьер-министру Англии Черчиллю, маршалу Тито и Г. Димитрову.

АНГЛИЙСКИЙ ЖУРНАЛ О ПЛАСТИРАСЕ

ЛОНДОН, 2 марта. (ТАСС). Журнал «Нью стейтсмен энд Нейшн», касаясь в передовой статье положения в Греции, пишет: «Очень скоро оказалось, что генерал Пластирас не сумел извлечь хороших результатов из заключения мира с ЭАМ. Он возродил типичное для диктатуры Метаксаса управление по делам общественной безопасности. Это означает, что жандармерия и полиция будут работать под его личным руководством без контроля со стороны кабинета. На пост руководителя этого управления избран ярый роялист генерал Влахос. Первым результатом этого шага была отставка либерального министра внутренних дел Перикла Раллиса, искреннего сторонника примирения. Тревога и неодобрение выражаются даже теми кругами, которые не питают благосклонности к ЭАМ. Лидеры ЭАМ сейчас утверждают, что они сдали оружие, и заявили генералу Пластирасу протест против насилия и действий его полиции, которая препятствует распространению газет ЭАМ и нападает на разоруженных офицеров.

В других отношениях власти не проявили достаточной компетентности. Инфляция быстро развивается, распределение продовольствия производится очень медленно, ЮНРРА сможет приступить к выполнению своих обязанностей, вероятно, не ранее 1 апреля. С каждым днем становится яснее, что мы сделали плохой выбор, назначив Пластираса. Он известен по трем фактам: он ненавидел короля Константина, расстрелял шесть его министров, возглавлял греческие войска во время интервенции в России. При сложившейся обстановке недостаточно одной только твердости. Также отнюдь не ободряющим является выступление регента архиепископа с шовинистической антиболгарской речью в Салониках».

РАССЛОЕНИЕ ВНУТРИ НАЦИОНАЛ-ЦАРАНИСТСКОЙ ПАРТИИ

БУХАРЕСТ, 4 марта. (ТАСС). По сообщению газеты «Скынтейя», к «Комитету инициативы» национал-царанистской партии, присоединившемуся к Национально-демократическому фронту, примыкают новые провинциальные национал-царанистские организации. Борьба за изоляцию Маниу с его реакционной кликой, пишет газета, борьба за их изгнание из национал-царанистской партии принимает все большие размеры.

ВСЕМЕРНО ПОВЫСИМ УРОЖАЙНОСТЬ ПОЛЕЙ

А. ГОЛИК

Секретарь Бузулукского райкома ВКП(б).

Постановление Совнаркома СССР и ЦК ВКП(б) о плане развития сельского хозяйства на 1945 год встречено в колхозах Бузулукского района с большим под'емом.

Главной задачей сельского хозяйства в 1945 году, как указывается в постановлении СНК СССР и ЦК ВКП(б), является всемерное повышение урожайности и увеличение валовых сборов зерна и других сельскохозяйственных продуктов. Успехи, достигнутые сельским хозяйством нашего района в 1944 году, создали прочный фундамент для дальнейшего под'ема колхозного земледелия. МТС, колхозы и совхозы нашего района располагают всем необходимым для выполнения государственных плановых заданий и дальнейшего бесперебойного снабжения Красной Армии и населения продовольствием, а промышленности сырьем.

Этой весной по району будет засеяно 40 тысяч гектаров, из них зерновых 34.100 гектаров. Посевы пшеницы составят 25 тысяч гектаров — на 5.500 гектаров больше, чем в 1944 году. Значительно расширяются посевы гречихи и других культур. Семенами на всю посевную площадь колхозы района полностью обеспечены. В колхозах закончена очистка семян, ведется их лабораторное исследование на всхожесть. Результаты анализов показывают, что всхожесть семян хорошая. Некоторый недостаток в семенах, испытываемый отдельными колхозами района, восполняется путем колхозной взаимопомощи. Колхозы имени Сталина, «Прогресс», «Искра» ссужают семенами колхозы «Новая Москва», «13 лет Октября», «Якстере-теште». Все культуры, как и в прежние годы, будут правильно размещены в полях севооборота.

Борьбу за урожай 1945 года колхозы района начали с весны прошлого года вспашкой ранних паров. До 1 сентября по чистым парам было посеяно 8400 гектаров озимой ржи. Состояние наших озимых посевов как нельзя лучше подтверждает высокое агротехническое значение раннего сева ржи по чистым парам. Озимая рожь ушла в зиму раскустившейся, окрепшей, и это именно и спасло ее от вымерзания. Произведенное обследование озимых показывает, что эти посевы находятся в удовлетворительном состоянии. Прочный фундамент для завоевания урожая в 1945 году заложили передовые колхозы района ранней вспашкой зяби. Всего по району поднято зяби 15.600 гектаров, из них 6.700 гектаров вспахано на живом тягле. Колхоз «Новая жизнь» (председатель колхоза тов. Николаева) план взмета зяби выполнил на 177 проц., колхоз «Ильич» (председатель колхоза тов. Пашков)—на 114 проц.

Подготовке к весеннему севу предшествует широко развернутая массово-политическая работа. Райком ВКП(б) провел ряд совещаний председателей колхозов, бригадиров полеводческих и тракторных бригад с обсуждением итогов 1944 года и задач повышения урожайности в 1945 году. Были разработаны практические меры борьбы за повышение урожайности, включенные затем в социалистические обязательства МТС и колхозов. Проведено совещание колхозников-опытников с участием агрономов, обсудившее вопрос о мерах повышения урожайности. На слете передовиков сельского хозяйства в январе, где участвовало свыше 250 представителей колхозов, МТС и совхозов района, особое внимание было уделено вопросам агротехники, укреплению бригад и звеньев, упорядочению учета труда и продукции.

В колхозах района заканчивается составление производственных и рабочих планов. Звеньевая форма труда, получившая всеобщее признание, внедряется все шире. Опыт наших лучших звеньевых встречает самую деятельную широкую поддержку. В 1945 году на полях колхозов района будет работать 380 звеньев высокого урожая. За ними уже закреплены участки. Звенья ведут наблюдение за своим участком, проводят снегозадержание, заготовляют и вывозят удобрения. На 1 марта снегозадержание проведено на площади 8.000 гектаров заготовлено навоза 11 тысяч тонн и вывезено на поля 6.000 тонн. Заготовлено также большое количество золы и птичьего помета.

Решающее значение в борьбе за успех весеннего сева имеет своевременный, доброкачественный ремонт тракторов и других сельскохозяйственных машин. По всем четырем МТС района к 1 марта отремонтировано 218 тракторов из 248; государственной комиссией уже принято 206 тракторов. Первой среди МТС полностью закончила план ремонта тракторов МТС имени Вильямса.

В основном закончен ремонт прицепного и конного сельхозинвентаря. По колхозам отремонтировано 529 плугов, 350 сеялок, 5.284 борины, 1.500 хомутов и т. д.

По опыту прошлых лет на весенне-полевых работах в колхозах будут заняты коровы. Исходя из принципа, что на коровах должны работать только те лица, кому эти коровы принадлежат, мы развернули кампанию по заключению договоров с колхозницами. Уже заключено 1 345 таких договоров. Хорошо организовал эту работу Сухореченский сельский Совет (председатель сельсовета Сутормин В. В.): свыше 500 колхозниц из'явили здесь согласие работать на своих коровах на весеннем севе.

Заканчивается подготовка механизаторских кадров. Обучается 187 трактористов, что с лихвой покрывает потребность МТС в этих кадрах. При стационарных школах механизаторских кадров организована переподготовка бригадиров тракторных бригад.

Постановление Совнаркома СССР и ЦК ВКП(б) выдвигает перед нами с особой силой вопрос об орошении посевов. В решениях областной партийной конференции и в постановлении ЦК ВКП(б) от 13 января с. г. имеются специальные пункты о капитальном ремонте оросительной системы Елшанской и Домашкинской плотин в нынешнем году. Все сооружения, установленные на этих плотинах, деревянные и за истекшие 8 лет износились и требуют неотложного ремонта.

Данные об урожайности полей в орошаемых колхозах лишний раз подтверждают исключительную важность и значение существующей у нас оросительной системы. Так, в 1939 засушливом году урожайность полей орошаемых колхозов составляла в среднем 17,1 центнера с гектара, тогда как в остальных колхозах она была не выше 2,9 центнера. Совершенно ясно, что произвести ремонт сооружений нашей оросительной системы без соответствующей помощи областных организаций, и в первую очередь управления облводхоза, район не в состоянии. Своевременно начат ремонт мелких колхозных сооружений, подготовлены десять ирригаторов для орошаемых земель, 250 поливальщиков, звеньевые по поливу. Мелкое колхозное орошение организовано у нас на площади 461 гектар, из них 105 гектаров орошаются самотеком, остальные—двигателями и насосами. Из 19 двигателей уже отремонтировано 14. Завезен материал для ремонта акведуков, щитов и других мелких сооружений.

Наряду с орошением перед колхозами нашего района поставлена задача освоения правильных севооборотов с травосеянием и черными парами, как основных средств поднятия плодородия почвы и обеспечения высоких и устойчивых урожаев, а также создания прочной кормовой базы для общественного животноводства. В 1945 году решено посеять травосмесей 1800 га и семенников в чистом виде 450 гектаров. Придается также большое значение полезащитным лесным полосам, которых в районе имеется около 600 гектаров. В 1945 году будет посажено около 30 гектаров и подготовлено земель под посадку в 1946 году 60 гектаров. Роль полезащитных лесных полос в борьбе с засухой по своей эффективности можно приравнять к водным орошениям.

Интересы успешного выполнения государственного плана развития сельского хозяйства требуют самого точного учета особенностей каждого колхоза, совхоза и МТС, глубокого знания их экономики. Исходя из этого, мы стремимся наиболее тщательно составить производственные и рабочие планы тракторных и полеводческих бригад, мобилизуя широкие массы рабочих, колхозников и специалистов района на выполнение изложенной в постановлении СНК СССР и ЦК ВКП(б) боевой программы дальнейшего под'ема сельского хозяйства.

Ответственный редактор
М. И. РЯБОВ.

Кинотеатр „МОЛОТ“
Зал № 2
Ежедневно
новый художественный фильм
„ЖИЛА-БЫЛА ДЕВОЧКА“

ТЕЛЕФОНЫ РЕДАКЦИИ: Ответственный редактор — 2.35, зам. ответственного редактора — 0.43, ответственный секретарь — 0.39, отдел партийной жизни — 9.09, промышленный и отдел пропаганды — 8.47, сельскохозяйственный — 9.59, отдел писем — 5.89, отдел иллюстраций — 7.95. Ночная редакция — 2-04. АДРЕС РЕДАКЦИИ: гор. Чкалов, улица 9 Января, 76.

ФВ00779. Тираж 40.500 Типография «Чкаловской Коммуны», гор. Чкалов, Ленинская 50. Издат 435.