ПРОЛЕТАРИИ ВСЕХ СТРАН, СОЕДИНЯЙТЕСЬ!

ЧКАЛОВСКАЯ КОММУНА

№ 24 (5331)
ВТОРНИК
6
ФЕВРАЛЯ
1945 г.

Цена 20 коп.

ОРГАН ЧКАЛОВСКОГО ОБЛАСТНОГО И ГОРОДСКОГО КОМИТЕТОВ ВКП(б), ОБЛАСТНОГО И ГОРОДСКОГО СОВЕТОВ ДЕПУТАТОВ ТРУДЯЩИХСЯ

Теперь за Красной Армией остается ее последняя заключительная миссия: довершить вместе с армиями наших союзников дело разгрома немецко-фашистской армии, добить фашистского зверя в его собственном логове и водрузить над Берлином знамя победы. Есть основание рассчитывать, что эта задача будет выполнена Красной Армией в недалеком будущем.

И. СТАЛИН.

НЕУСТАННО РАСТИТЬ И ВОСПИТЫВАТЬ РУКОВОДЯЩИЕ КОЛХОЗНЫЕ КАДРЫ

За годы войны в колхозной деревне выдвинуты тысячи новых руководителей колхозного производства, вставших на смену ушедшим в ряды Красной Армии. Партийные организации нашей области, помня указания товарища Сталина о решающем значении кадров, правильно оценивая роль кадров в условиях Отечественной войны, кропотливо подбирали, растили, учили и воспитывали руководителей колхозов. Благодаря неустанной заботе партийных организаций, среди колхозных руководителей нашей области за последние годы выросло немало замечательных председателей колхозов, бригадиров, заведующих животноводческими фермами. Значительно исполнились ряды колхозного актива, являющегося резервом для выдвижения на руководящие посты.

VI областная партийная конференция совершенно правильно и заслуженно отметила положительные результаты работы многих партийных организаций нашей области по выращиванию и воспитанию колхозных кадров. Однако, областная партийная конференция в своих решениях отметила также и большие недостатки в этой работе, которые в свою очередь явились одной из причин отставания сельского хозяйства области.

Главным, что мешает укреплению руководящих колхозных кадров, является большая их текучесть, несерьезное отношение некоторых партийных организаций к их подбору и закреплению на работе. Вопреки указаниям партии, у нас очень часто без всякой надобности снимают с работы председателей колхозов, заменяют их новыми людьми, а еще чаще меняют, передвигают, снимают средние руководящие кадры колхозов — бригадиров, животноводов и т. д. Невероятно, но факт, что в 1940 году в области сменилось 45 процентов состава председателей колхозов, в 1941 году — 95 проц., в 1942 году —69 проц., в 1943 году — 43 проц., в 1944 году — 25 процентов.

Несомненно, что некоторая сменяемость председателей колхозов оправдывается известной необходимостью, вытекающей из условий военного времени. Но, как указывается в решениях VI областной партийной конференции, у нас в то же время не изжит еще негодный стиль в руководстве кадрами сельского хозяйства. Очень часто председателей колхозов снимают с работы, как несправившихся, не испытав их на работе, не положив труда на обучение их, не оказав им всемерной помощи. Нередко председатели колхозов без оснований привлекаются к партийной и к судебной ответственности.

Например, Пономаревский райком ВКП(б) в прошлом году снял с работы, исключил из партии и отдал под суд председателя колхоза «Владимировка» тов. Стрельченко. Проверка, произведенная областным комитетом партии, показала, что никакой виновности за этим товарищем нет, и снимать его с работы, а тем более исключать из партии и отдавать под суд, нет никаких оснований. То же самое случилось с председателем колхоза «Красногвардеец» тов. Сапожниковым, который был снят с работы и исключен из партии, но впоследствии полностью реабилитирован.

Что общего с большевистскими методами имеет практика подбора колхозных кадров Октябрьского райкома ВКП(б)? В этом районе 26 председателей колхозов— коммунисты. За год райком на 8 из них наложил партийные взыскания, а тов. Гайдину об'явлено три выговора. В Тоцком районе также 8 коммунистов председателей колхозов из 24-х получили в 1944 году партийные взыскания.

Как губительно отзывается частая смена руководящих колхозных кадров, можно видеть на примере многих колхозов. Так руководители Илекского райкома партии часто удивляются, почему, несмотря на все принимаемые меры, колхоз имени Чапаева не выходит из разряда самых отстающих. А на самом деле об'яснение отставания этого колхоза очень простое: начиная с 1931 года здесь сменилось 25 председателей колхозов.

Подобная практика отнюдь не укрепляет наши колхозы. Она кроме того характеризует нетвердость и растерянность отдельных райкомов ВКП(б), их неумение организовать массы на выполнение стоящих перед ними задач.

Несерьезное отношение к подбору руководящих колхозных кадров характеризуется также широко распространившейся за последнее время практикой назначенчества председателей колхозов вместо выборности их, как того требует устав сельскохозяйственной артели.

В области можно встретить немало «председателей» колхозов, которые не только не избирались общими собраниями колхозников, но даже не являются членами руководимых ими колхозов.

Такие случаи имели место в Ново-Орском, Кваркенском, в Буранном и некоторых других районах. В Пономаревском районе до последнего времени в 34 колхозах из 56 председатели не состояли членами руководимых ими колхозов. Такая практика, порождая безответственность руководителей колхозов, их независимость от колхозной массы, не является воспитывающей, и ничего, кроме вреда, не приносит.

Неблагополучно обстоит у нас дело с выдвижением на руководящую колхозную работу женщин. Кажется естественным и жизненно необходимым увеличение количества женщин на руководящей работе в дни, когда огромное большинство мужчин ушло защищать Родину.

Однако мы имеем у себя обратное явление: из года в год число женщин на руководящей колхозной работе сокращается, сейчас в области председателями колхозов работает только 60 женщин. Очень мало женщин в составе правлений колхозов, мало их работает бригадирами, животноводами. Например, в Шарлыкском районе членами правлений колхозов является только 230 женщин. Из 160 полеводческих бригадиров только 26 женщин, из 83 животноводов — 31 женщина. В Илекском районе только 40 женщин в составе правлений колхозов.

ЦК ВКП(б) в своем решении «О мероприятиях по под'ему сельского хозяйства и обеспечению устойчивых урожаев в Чкаловской области» и областная партийная конференция поставили перед областью большие и ответственные задачи. Борьба за высокие урожаи — главное для областной партийной организации в 1945 году. Потребуется много сил и энергии для выполнения намеченной программы. Первоочередным условием выполнения поставленных задач является коренное улучшение дела подбора, воспитания и обучения руководящих колхозных кадров. Бережно относиться к кадрам, обучать их высокому искусству большевистского руководства, — непрерывно повышать их производственную и деловую квалификацию — ответственная и неотложная обязанность всей областной партийной организации, каждого партийного и советского руководителя.

ПОДНЯТЬ ТЕМПЫ ЗАГОТОВОК МАСЛИЧНЫХ КУЛЬТУР

Государственный план заготовок семян масличных культур: подсолнуха, льна-кудряша, рыжика, горчицы и других, из месяца в месяц не выполняется районами Чкаловской области. На 1 февраля план заготовки семян подсолнуха — основной масличной культуры — выполнен всего на 21 проц.

Почти до самого последнего времени колхозы Абдулинского, Александровского, Мордовско-Боклинского, Зиянчуринского, Грачевского, Державинского, Сорочинского районов не сдали государству ни одного килограмма подсолнуха. Между тем, в колхозах «Интернационал» и «Красный пахарь» Зиянчуринского района, были незаконно засыпаны в семенные фонды 4,5 центнера подсолнуха.

Колхозы Адамовского, Ак-Булакского, Кваркенского, Краснохолмского, Ново-Орского, Павловского, Шарлыкского и Секретарского районов годовой план сдачи семян подсолнуха выполнили едва на 5 проц. Но в этих же районах есть колхозы, которые не только выполнили государственный план, но и сдали в фонд победы значительное количество масличных культур.

Совершенно неудовлетворительно проходит сдача масличных культур в колхозах Гавриловского района. Председатели колхозов «Пролетарская сила», имени Ворошилова, «Большевик», «Красный труд» до сих пор не обеспечили уборку подсолнуха на площади в 53 гектара, срывают обмолот и сдачу его государству. Не выполнил план сдачи подсолнуха и колхоз имени Ленина. Чкаловского района. Однако в этом колхозе разбазарили тонну семян.

Впереди по выполнению плана поставок масличных культур идут колхозы Свердловского, Бугурусланского, Бузулукского, Тоцкого и Курманаевского районов. В этих районах есть все основания для быстрого завершения плана государственных поставок.

Задача всех партийных и советских организаций районов области—немедленно усилить темпы сдачи подсолнуха и других масличных культур по каждому колхозу в отдельности.

Не может быть терпим и тот факт, что в большинстве районов области в райпотребсоюзах до сих пор нет растительного масла для отоваривания сданных семян. Так например, Гавриловский район сдал 388 тонн подсолнуха и обязан был получить около 400 килограммов масла. Однако оно до сих пор не получено.

Стране, наряду с другими продуктами сельского хозяйства, нужно растительное масло. Чкаловская область в долгу перед Родиной. Это должно вызвать большевистскую тревогу у каждого руководителя района, колхоза. Нужно мобилизовать все резервы и сдать государству весь урожай масличных культур, за исключением семенных фондов.

ИЗДАНИЕ БРОШЮРЫ ТОВ. Г. Ф. АЛЕКСАНДРОВА «ПО ЛЕНИНСКОМУ ПУТИ, ПОД ВОДИТЕЛЬСТВОМ СТАЛИНА»

Государственное издательство политической литературы выпустило отдельной брошюрой доклад тов. Г. Ф. Александрова, сделанный им 21 января 1945 г. на торжественно-траурном заседании, посвященном XXI годовщине со дня смерти В. И. Ленина—«По ленинскому пути, под водительством Сталина».

ОТ СОВЕТСКОГО ИНФОРМБЮРО

ОПЕРАТИВНАЯ СВОДКА ЗА 4 ФЕВРАЛЯ

В течение 4 февраля севернее и северо-западнее КЕНИГСБЕРГА наши войска вели бои по очищению от противника Земландского полуострова и овладели при этом городом и железнодорожной станцией ГРАНЦ, а также заняли более 30 других населенных пунктов, в том числе МИХЕЛЯУ, ГРЮНХОФФ, ГАРБЗАЙДЕН, АЛЛЯЙНЕН, ПОБЕТЕН, РЕГЕНЕН. Наши войска полностью очистили от противника приморскую косу КУРИШЕ НЕРУНГ, отделяющую залив КУРИШЕ ГАФ от Балтийского моря.

Войска 3-го БЕЛОРУССКОГО фронта, продолжая наступление, с боем овладели городами ЛАНДСБЕРГ и БАРТЕНШТАЙН—крупными узлами коммуникаций и сильными опорными пунктами обороны немцев в центральных районах Восточной Пруссии, а также заняли более 40 других населенных пунктов, среди которых крупные населенные пункты НОЙ АССМУНИС, ЗИДДАУ, ЛЕГИНЕН, ДАМЕРАУ, АЛЬБРЕХТСДОРФ, АЙХЕН.

Севернее и юго-восточнее ФРАНКФУРТА на ОДЕРЕ наши войска, в результате наступательных боев, овладели городами БЭРВАЛЬДЕ, НОЙДАММ, ЦИБИНГЕН и заняли более 100 других населенных пунктов.

За 3 февраля в этом районе наши войска захватили у противника 180 орудий и взяли в плен свыше 1.500 немецких солдат и офицеров.

В БУДАПЕШТЕ наши войска продолжали бои по уничтожению гарнизона противника, окруженного в западной части города (БУДА), и заняли 12 кварталов.

На других участках фронта—поиски разведчиков и в ряде пунктов бои местного значения.

За 3 февраля подбито и уничтожено 120 немецких танков. В воздушных боях и огнем зенитной артиллерии сбито 30 самолетов противника.

ОПЕРАТИВНАЯ СВОДКА ЗА 5 ФЕВРАЛЯ

В течение 5 февраля северо-западнее КЕНИГСБЕРГА наши войска продолжали бои по очищению от противника Земландского полуострова, в ходе которых заняли несколько населенных пунктов и среди них ВАТЦУМ, ГРОСС ЛЯДТ, КАЙМ, ТИРЕНБЕРГ, КАЛЛЕН, ПОВАЙЕН.

Севернее и юго-восточнее ФРАНКФУРТА на ОДЕРЕ наши войска с боями вышли к реке ОДЕР, заняв при этом город и железнодорожную станцию ГЕРИТЦ и более 100 других населенных пунктов, в том числе крупные населенные пункты ЦЕЛЛИН, НОЙМЮЛЬ, АЛЬТ ШАУМБУРГ, ТИРПИТЦ, РАЙПЦИГ, МАЧДОРФ, РАМПИТЦ, ШЕНФЕЛЬД, ГЮНТЕРСБЕРГ, РЕДНИТЦ.

В городе ПОЗНАНИ продолжались бои по уничтожению окруженного гарнизона противника. Наши наступающие части овладели в городе оружейным заводом, на котором захватили 58 орудий, 1.250 ручных и станковых пулеметов, 150 автоматов и 1.500 винтовок.

В БУДАПЕШТЕ продолжались бои по уничтожению окруженного гарнизона противника, в ходе которых наши войска заняли 16 кварталов.

Юго-западнее БУДАПЕШТА наши войска, в результате предпринятых атак, овладели крупными населенными пунктами ШЕРЕГЕЛЬЕШ, ШАРАШД, АБА, ШАРКЕРЕСТУР, СИЛАШ-БАЛХАШ.

На других участках фронта—поиски разведчиков и в ряде пунктов бои местного значения.

За 4 февраля подбито и уничтожено 136 немецких танков. В воздушных боях и огнем зенитной артиллерии сбито 56 самолетов противника.

* * *

Северо-западнее города Кенигсберг наши войска очищали от немцев Земландский полуостров. Зажатые на узкой полосе побережья, гитлеровцы оказывали упорное сопротивление. Советские части, с боями продвигаясь вперед, заняли несколько сильно укрепленных населенных пунктов. На одном участке немцы предприняли ряд контратак, бросив в бой крупные силы пехоты и танков. Наши артиллеристы и пехотинцы отбили вражеские контратаки и уничтожили до полка пехоты противника и 54 немецких танка. За день боев захвачено у немцев 30 танков и самоходных орудий, 3 самолета, 186 полевых орудий, 267 пулеметов и 1.160 автомашин. Взято в плен 1.600 немецких солдат и офицеров.

* * *

Севернее и юго-восточнее города Франкфурт на Одере наши войска сломили сопротивление противника и вышли к реке Одер. Многочисленные группы немцев были прижаты к реке и уничтожены. Занят населенный пункт Альт Шаумбург, находящийся в 3 километрах северо-западнее немецкой крепости Кюстрин. Другие наши части с боями овладели городом Герицц, расположенным на берегу Одера, в 10 километрах южнее Кюстрина. Большие потери убитыми и пленными понесла 25 немецкая моторизованная дивизия, только что переброшенная на советско-германский фронт с Западного фронта. В одном районе наши кавалерийские части ликвидировали окруженную группу противника, состоявшую из подразделений ранее разгромленных немецких дивизий. В течение дня наши войска уничтожили свыше 5.000 немецких солдат и офицеров. Захвачены большие трофеи, в числе которых 70 орудий, 200 пулеметов и 18 больших складов с военным имуществом. Взято в плен 1.350 немцев.

* * *

В Будапеште, в западной части города, наши войска вели бои по уничтожению окруженной группировки противника. Оставшиеся в руках немцев городские районы расположены на холмистой местности и представляют удобный район для обороны. Противник превратил каждый каменный дом в опорный пункт сопротивления. Советские артиллеристы огнем прямой наводкой разрушают укрепления врага и подавляют его огневые точки. Вслед за этим наши штурмовые группы продвигаются вперед и очищают от гитлеровцев дома и улицы. Артиллеристы гвардии капитана Варыгина и гвардии старшего лейтенанта Воронкова в ночном бою уничтожили десять огневых точек противника, преграждавших путь нашей пехоте. Минометчики гвардии старших сержантов Булычева, Конова и Любимова подбили два немецких самоходных орудия и рассеяли большую группу вражеских автоматчиков. Бойцы капитана Хайрулина выбили противника из большого здания, превращенного им в крупный опорный пункт обороны. Истреблено несколько десятков немцев.

* * *

Юго-западнее Будапешта наши войска атаковали противника и овладели сильно укрепленными позициями. Стремясь восстановить положение, гитлеровцы предприняли несколько контратак, но были отброшены. Отражая вражеские контратаки, наши артиллеристы и бронебойщики сожгли и подбили 35 танков и 15 бронетранспортеров противника.

Советские воины в боях с немецкими захватчиками показывают примеры мужества и геройства. Экипаж танка офицера Пшеничникова в одной схватке подбил немецкий танк «Пантера» и 4 бронетранспортера. Бронебойщик гвардии рядовой Григорэш уничтожил самоходное орудие противника. Орудийный расчет гвардии сержанта Анисимова, отражая вражескую атаку, подбил 2 немецких танка и удержал свою позицию. Возвращаясь на свой аэродром, летчики лейтенант Долгов и младший лейтенант Курцидзе подверглись нападению шести немецких истребителей. Гитлеровцы атаковали самолет Курцидзе. Лейтенант Долгов поспешил на выручку товарища и меткой очередью сбил немецкий истребитель. Вслед за этим воздушный стрелок лейтенанта Долгова старший сержант Мартынов один за другим сбил еще два вражеских самолета. Наши штурмовики благополучно приземлились на своем аэродроме.

* * *

В Восточной Пруссии взят в плен капитан Рихтер. Пленный рассказал: «Я был преподавателем тактики в унтер-офицерской школе. Недавно школу спешно бросили на фронт, а меня назначили ее командиром. Немецкое командование считало оборону на реке Дайме неприступной и уверяло, что на этом участке русские не пройдут. Однако советские войска прорвали наши укрепления. Это был очень чувствительный удар, спутавший все наши планы».

Пленный командир 23 немецкого крепостного пулеметного батальона капитан Отто Шуидт сообщил: «Результаты последних боев окончательно убедили меня в том, что никакие, даже самые мощные укрепления уже не спасут Германию от неизбежного разгрома. Буквально за несколько дней русские штурмом взяли несколько первоклассных крепостей. Большинство солдат моего батальона погибло. С оставшейся группой в 30 человек я сдался в плен».

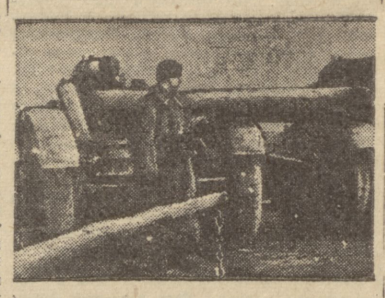

ДЕЙСТВУЮЩАЯ АРМИЯ. Немецкие тяжелые орудия, захваченные нашими войсками в Восточной Пруссии.

Фото В. ВЕЛИКЖАНИНА. (Фотохроника ТАСС).

По Союзу Советских Республик

ПЕРВОЕ ВСЕРОССИЙСКОЕ СОВЕЩАНИЕ ПО ВОПРОСАМ ИСКУССТВА

Свыше 200 драматургов, актеров, композиторов, художников, руководителей управлений искусств автономных республик, краев и областей примут участие в первом Всероссийском совещании, созываемом в ближайшие дни Управлением по делам искусств при Совнаркоме РСФСР.

Совещание посвящается обсуждению задач искусства во время Великой Отечественной войны. В Москву приезжают делегаты из освобожденных районов.

Состоится ряд творческих встреч с ведущими мастерами искусств столицы. Участники совещания просмотрят лучшие постановки московских театров. (ТАСС).



Киевский подшипниковый завод, созданный в годы Отечественной войны, добился больших успехов: изготовлен миллионный подшипник.

НА СНИМКЕ: сборщица—трехсотница Н. И. Стволкова за сборкой миллионного подшипника.

Фото Ж. БЕРЛАНДА (Фотохроника ТАСС).

18 УНИВЕРСИТЕТОВ МАРКСИЗМА-ЛЕНИНИЗМА ДЛЯ УЧЕНЫХ

18 университетов марксизма-ленинизма открыты по инициативе ЦК профсоюза работников высшей школы и научных учреждений в Москве, Ленинграде, Свердловске, Горьком, Ростове-на-Дону, Киеве, Ташкенте и других городах. В них обучается около 3000 ученых—докторов и кандидатов наук, профессоров, доцентов, сотрудников научно-исследовательских институтов и лабораторий.

Курс обучения рассчитан на два года. Ученые проявляют большой интерес к занятиям, особенно к истории партии и истории народов СССР.

Сейчас намечается дальнейшее расширение сети университетов марксизма-ленинизма для ученых, в первую очередь—в районах, освобожденных от немецко-фашистских захватчиков. (ТАСС).

РЕЗУЛЬТАТЫ ПРИМЕНЕНИЯ ЗАКАЛКИ ТОКАМИ ВЫСОКОЙ ЧАСТОТЫ

На Кировском заводе все более широко применяется поверхностная закалка токами высокой частоты.

Обработка токами высокой частоты 26 различных деталей танка дала замечательные результаты. За год сэкономлено 5000 тонн высоколегированной стали, десятки тонн дефицитных материалов, идущих на цементацию, около 1000 тонн мазута, несколько миллионов киловатт-часов электроэнергии. Высвобождены десятки рабочих, во много раз сокращена транспортировка деталей.

(ТАСС).

ВОССТАНОВЛЕННЫЙ СТАН ВСТУПИЛ В СТРОЙ

В Сталинграде накануне второй годовщины разгрома немцев работники завода «Красный Октябрь» добились нового успеха—введен в строй восстановленный листопрокатный стан «2200». Уже прокатаны сотни тонн листовой стали. (ТАСС).

В КАЖДОМ СЕЛЬСКОМ СОВЕТЕ СОЗДАЕТСЯ ИЗБА-ЧИТАЛЬНЯ

СНК РСФСР принял решение об улучшении работы изб-читален, сельских клубов и районных Домов культуры.

Количество этих учреждений значительно увеличивается. В течение нынешнего года организуется на территории каждого сельского Совета изба-читальня или клуб, а в каждом районном центре—Дом культуры. Намечены меры для усиления научно-просветительной пропаганды — устройства докладов, лекций, коллективных чток газет и художественных произведений, литературных вечеров, киносеансов. Во всех избах-читальнях и сельских клубах создаются библиотеки.

В марте открываются в областях, краях и автономных республиках РСФСР 6-месячные курсы для подготовки работников изб-читален и сельских клубов. На курсах будет обучено 8.200 человек. (ТАСС).

КОЛХОЗНЫЕ ЛЫЖНЫЕ СОРЕВНОВАНИЯ

Закончился первый этап всесоюзных лыжных соревнований колхозной молодежи.

В прошлом году во всех видах соревнований (колхозных, районных, областных, краевых и республиканских) приняли участие 1 миллион 130 тысяч сельских лыжников. Сейчас только в 11 областях в первом этапе соревнований участвовало около 400 тысяч человек. Это свидетельствует о широком внедрении лыжного спорта в быт колхозной молодежи. Наибольшее количество лыжников привлекла Кировская область — 72 тысячи. Московская область выставила 60 тысяч лыжников, Татария — 48 тысяч.

3 февраля начались соревнования в Московской, Орловской, Саратовской, Тульской, Томской, Челябинской областях. Решением ЦК ВЛКСМ и Всесоюзного комитета по делам физкультуры и спорта в бесснежных районах лыжные соревнования заменяются военизированными пешими переходами.

Победившие во всесоюзных соревнованиях коллективы 23 февраля в Москве примут участие в розыгрыше первенства СССР по лыжам, посвященном 27-й годовщине Красной Армии.

Москва, Кремль

Маршалу Советского Союза товарищу СТАЛИНУ

Дорогой товарищ Сталин! Горя желанием помочь нашей Красной Армии, я, бригадир тракторной бригады № 20, Сорочинской МТС, Чкаловской области, вношу из личных своих запасов скромный вклад в дело победы—20 пудов хлеба, и обязуюсь впредь оказывать всякую помощь для быстрейшего разгрома врага.

Бригадир тракторной бригады ДЕМЬЯНЕНКО Василий Демидович.

Сорочинск, Чкаловской области

БРИГАДИРУ ТРАКТОРНОЙ БРИГАДЫ № 20, СОРОЧИНСКОЙ МТС ТОВ. ДЕМЬЯНЕНКО

Примите мой привет и благодарность Красной Армии, Василий Демидович, за Вашу заботу о Красной Армии.

И. СТАЛИН.

БАТАЛЬОН ВЕДЕТ БОЙ

Батальону гвардии капитана Цвирко было поручено прорвать вражескую оборону на определенном, сравнительно узком участке фронта. Сложность задания заключалась в том, что, по данным нашей разведки, оборона противника имела эшелонированную на значительную глубину систему огневых средств.

Подготовка к прорыву вражеской обороны была тщательно продумана.

Больше часа длилась артиллерийская подготовка. И, когда вспыхнули две цветных ракеты—сигнал на выдвижение,—пехота поднялась в атаку. Одновременно артиллеристы перенесли огонь в глубь вражеской обороны. Наши минометы, орудия прямой наводки и пулеметы ударили по немецкой траншее. Такое взаимодействие артиллеристов, минометчиков и пулеметчиков лишило противника возможности поставить заградительный огонь.

Первой ворвалась во вражескую траншею рота гвардии старшего лейтенанта Сарычева. Бойцы роты устремились по траншее влево, чтобы расширить участок прорыва. Рота гвардии старшего лейтенанта Галина, также ворвавшаяся в траншею, очищала от противника правый ее участок. Наибольшее сопротивление немцы оказали бойцам роты гвардии старшего лейтенанта Немова. Однако и на этом участке враг был уничтожен.

Сигнальная ракета вызвала в наступление танки, а батальон, не задерживаясь в траншее, двинулся вперед.

Бойцы продвигались редкой цепью, ведя на ходу огонь из стрелкового оружия по появляющимся целям. Орудия прямой наводки и минометы неотступно следовали в боевых порядках наступающих, уничтожая и подавляя ожившие вражеские огневые точки.

Местность между первой и второй немецкими траншеями, тянувшаяся на расстоянии около двух километров, была совершенно открытой и ровной. Лишь немного правее участка продвижения батальона высился холм, поросший кустарником. Внезапно из-за этого холма показалось восемь немецких танков. Под прикрытием танков в контратаку шло около батальона гитлеровцев. Одновременно по наступающим гвардейцам открыли огонь вражеские минометы и пулеметы, замаскированные в кустарнике на склоне холма.

Вот здесь-то и пригодились наши танки. Две бронированных машины устремились к холму, чтобы подавить вражеские огневые точки. Остальные советские танки пошли наперерез немецким машинам.

Советские артиллеристы и минометчики по указаниям наблюдателей поставили плотный заградительный огонь и отсекли немецкую пехоту от танков. Наши орудия прямой наводки били в упор по танкам. А пулеметчики батальона, стреляя по вражеским огневым точкам, прикрывали цепи красноармейцев, продвигавшихся за танками.

Прикрытые плотным огнем артиллерии, пехотинцы вышли на всем участке к немецким стрелковым ячейкам и окопам, оборудованным метрах в четырехста на подступах ко второй траншее, и овладели ими. Однако сильный отсечный огонь противника из района населенного пункта, находившегося в километре от траншеи, прижал бойцов к земле. К населенному пункту устремились наши танки и уничтожили расположенные там огневые точки. Батальон ворвался во вторую траншею.

Гитлеровцы продолжали бешено сопротивляться.

Рукопашный бой в траншее разгорался. По приказу командира гвардейцы старшего сержанта Комиссарова заняли холм сообщения, ведущие из траншеи в лес, и закрыли гитлеровцам пути отхода. Почти все немцы, обороняющие траншею, были истреблены.

Батальон гвардии капитана Цвирко, заняв обе траншеи и овладев расположенным вблизи населенным пунктом, закрепился на новых позициях.

Гвардии капитан П. БЫКОВСКИЙ.

Действующая армия, 5 февраля. (Спецкорр. ТАСС).

ВОССТАНОВЛЕНИЕ ШКОЛЬНОЙ СЕТИ В ЗАПАДНЫХ ОБЛАСТЯХ БЕЛОРУССИИ

На Коллегии Наркомпроса БССР обсужден вопрос о восстановлении школьной сети в западных областях Белоруссии. В Западной Белоруссии возобновили работу 3655 школ, в которых обучается 430.000 детей. К началу нового учебного года будет выстроено вновь еще 30 начальных и средних школ. (ТАСС).

Забота о семьях фронтовиков — половина всей нашей заботы о Красной Армии

НАШ ДОЛГ ПЕРЕД ЗАЩИТНИКАМИ РОДИНЫ

Каждый день, на диспетчерском совещании у директора завода, докладывая об итогах минувших суток, начальники цехов, наряду с сообщением о делах производственных, докладывают и о том, что за истекшие сутки сделано ими в помощь семьям фронтовиков. Этот порядок, твердо установленный директором завода тов. И. Г. Бляревым, сыграл большую роль в разрешении задачи, которую поставила перед всем коллективом заводская парторганизация: помочь семьям защитников Родины хорошо подготовиться к зиме. Мы достигли полного контакта всех заводских организаций в развернувшейся практической работе, и это обеспечило успех.

Особенно трудную задачу представлял собой неотложный ремонт нескольких сот квартир. Совершенно ясно, что выполнить этот ремонт силами коммунального отдела завода было немыслимо.

На помощь нам пришел замечательный опыт сталинградской патриотки Александры Черкасовой. Мы рассказали во всех цехах нашего завода о самоотверженной работе черкасовцев, восстанавливающих свой родной Сталинград в труднейших условиях, и встретили самый горячий отклик наших рабочих, специалистов и служащих. В каждом цехе возникли добровольные черкасовские бригады. К ним примкнуло более 100 жильцов тех домов, где производился ремонт. Дирекция завода выделила требуемый материал, многое изыскали на месте сами бригады. Итог нашей работы таков: отремонтировано 649 квартир и 63 индивидуальных домика, одной семье заново построен домик, другой многодетной семье куплен дом.

Мы были серьезно озабочены тем, чтобы подготовить к зиме школьников. Директор завода выделил специальный фонд мануфактуры в 5.000 метров, и мы организовали пошив детских зимних пальто и костюмчиков. К новому учебному году, а затем к празднику Октября дети наших фронтовиков получили 450 пальто, 390 костюмов, 2.000 различных трикотажных вещей и т. д. В ряде цехов—химическом и железнодорожном,—по инициативе цехкома организовали починку детских ботинок и валенок.

Не будет излишним упомянуть и о том, как мы провели летнюю оздоровительную кампанию. В пионерлагере отдохнуло свыше 500 ребят. Помимо этого мы предоставили в нашем лагере отдых 120 ребятишкам-дошкольникам из кувандыкского детского дома.

Большое место в работе заводского комитета занимает вопрос трудоустройства членов семей военнослужащих. В цехах завода на различных работах в настоящее время занято до 500 женщин и подростков—матерей, жен, сестер, братьев фронтовиков. Все они освоили различные специальности—аппаратчиков и мотористов, крановщиков мостовых кранов, машинистов турбин, диспетчеров и дежурных по станции. Большинство новых рабочих охвачены учебой в кружках техминимума. Важно также то, что значительную часть новичков мы вовлекли в профсоюз.

Разумеется, сделано еще далеко не все. В условиях нашей суровой уральской зимы нужна постоянная настойчивая забота о семьях защитников Родины, в первую очередь, о многодетных матерях и престарелых родителях. Эти семьи находятся у нас на особом счету. От времени до времени оказываем им помощь овощами, продовольствием, топливом. За счет децзаготовок в ноябре сверх продовольственных карточек было роздано 7 тонн свежей рыбы.

Забота о семьях защитников Родины не сходит с повестки дня профсоюзной организации завода. Делаем все от нас зависящее, чтобы по-большевистски выполнить свой долг перед дорогими фронтовиками.

С. МИХАЛЕВИЧ.

Председатель завкома медно-серного завода. Г. Медногорск.

За организационное и хозяйственное укрепление колхозов

Накануне четвертой военной весны

Отчетное собрание в сельхозартели имени Горсовета

В просторном здании школы собрались колхозники и колхозницы. Неспеша усаживались на лавки, вполголоса разговаривали о своих делах, о том, что мало нынче снега,—придется весной каждую каплю воды в землю загонять, увеличивать поливные участки.

Собрание было важное — правление должно отчитаться о проделанной работе за год, а колхозники решить: правильно ли правление проводило колхозную линию, все ли сделало для помощи фронту. На собрание пришли представители районных организаций, председатель сельского Совета, учителя.

Председатель колхоза Пантелеймон Феоктистович Симонов начал свой доклад:

— Товарищи колхозники и колхозницы! В думах о войне прошел для нас 1944 год. Не бесплодные были эти думы, не пустые. Тяжело подчас приходилось с работой, но это в счет не шло и не идет—всех нас поддерживало одно желание—крепче помочь нашим героям-фронтовикам скорее добить ненавистного врага. Колхоз для фронта, для страны ничего не жалел.

Весной колхоз вместо 780 гектаров засеял 987. Засеял первосортными семенами и взял с каждого гектара более 10 центнеров зерна. Должны были получить 8.856 центнеров, а получили 10.065. Собранного урожая хватило не только рассчитаться с государством и выдать колхозникам по 3 килограмма на трудодень, но и сдать сверх плана в фонд победы 7.900 пудов.

Но были в нашей работе и серьезные недочеты. Не выполнил колхоз в прошлом году план воспроизводства стада по лошадям, овцам и свиньям. Этот пробел мы должны восполнить в этом году контрактацией молодняка.

Председатель рассказывает о работе лучших людей полеводческой бригады — жен фронтовиков А. Исаевой, А. Сеговой М. Кузнецовой, плотника Кеслера, неутомимых стариков лобогрейщиков Одинокова и Чеботарева, трактористов Бородина, Новосельцевой, бригадиров тракторного отряда Чекенева и полеводческой бригады — Глазкова. Не забыл председатель поблагодарить и 14-летнего конюха Яшу Сидорова.

— Значительны успехи колхоза и в животноводстве. Организовав круглосуточную дойбу, вдвое увеличили надой молока. План мясопоставок колхоз перевыполнил в полтора раза. Животноводческой бригадой направляет энергичная, распорядительная хозяйка тов. Антимонова. Базы были своевременно отремонтированы, утеплены. Своевременно подвезли и двухмесячный запас кормов. К весне откроем силосные ямы, где хранится 800 центнеров силоса. За скотом сейчас установлен тщательный уход. Скот здоров и хорошо упитан.

Подробно останавливается председатель на работе огородной бригады. План государственных поставок по овощам колхоз выполнил, но урожай оказался в два раза ниже, чем в предыдущем году.

— Получилось это потому, говорит тов. Симонов,—что весной мы мало уделяли внимания огородничеству, и план посадки овощей был выполнен только на 64 проц. Плохо руководили работой бригады и в дальнейшем. Это сказалось на результатах. За исключением огородника Кадышева и колхозницы Ульяны Нехорошевой члены бригады работали недостаточно организованно. Не все участки были вовремя прополоты, политы. Расшаталась в бригаде и трудовая дисциплина. Были случаи опозданий на работу, а колхозница Лапина не раз самовольно уходила с участка. Дорого поплатился колхоз за неполадки в огородной бригаде. Только с бахчевых участков мы недобрали арбузов и дынь в переводе на колхозные цены на 483 тысячи рублей и снизили тем самым стоимость трудодня на 9 рублей.

Полным ходом идет подготовка к весне в нашем колхозе. Весь посевной инвентарь уже отремонтирован, лошади поставлены на отдых, семена отсортированы. Принимаем все меры, чтобы задержать на полях как можно больше снега—вяжем щиты, снопы, вывозим на поля хворост. Звенья организовали сбор навоза, птичьего помета золы. Твердо решили, несмотря на неблагоприятные климатические условия, собрать в 1945 году урожай не ниже 10 центнеров с гектара.

Первой после доклада взяла слово колхозница Т. Попова.

— Кое-кто в колхозе еще говорит, что будто картофель может хорошо родиться только на огороде и что зря колхоз затрачивает средства на обработку полевых картофельных участков. Неправда это! И с полевых участков можно собрать хороший урожай. Дело только в том, что в поле участок больше, а стало быть и труда вложить в него нужно больше. А у нас что получается? В то время, как полеводческая бригада работает от зари до зари, наши огородники не торопятся. На работу выходят, когда солнышко уже взошло, во время работы много разговаривают, а уходят домой, когда солнце еще не село.

Почему мы нынче картошки мало получили? Прямо скажу—поленилась огородная бригада вовремя провести прополку. Заглушила всходы дикая трава. Мало поливали участок. Да и правление наше, как будто, забыло про свой огород. Все внимание на поле, а сюда никто и не заглянет, не поможет советом, не натолкнет на правильную мысль. Работайте, бабы. Как знаете! Вот и пошла у нас неорганизованность в работе, и не получил колхоз того, что он должен был собрать.

Выступление Татьяны Поповой дополнил огородник Петр Кадышев. Он говорит о том, что низкая производительность труда в бригаде явилась результатом работы скопом, что правление не помогло бригадиру Барановой организовать индивидуальную и мелкогрупповую сдельщину.

Бригадир овощеводческой бригады тов. Баранова признала все эти выступления правильными и доложила собранию, что бригада поняла свои ошибки и уже сейчас вывозит на поля навоз, золу, проводит снегозадержание. К весне на участке будет поставлен второй двигатель, и посевы получат достаточное количество влаги.

— Работать в этом году будем только звеньями, — заканчивает свое выступление бригадир.—А чтобы работа была производительнее, организуем агроучебу. В этом нам должен помочь наш колхозный агроном.

Единодушную поддержку у всех присутствующих встретило выступление знатного лобогрейщика Григория Одинокова, отца четырех фронтовиков.

— В 1944 году,—сказал он,—мы работали, не покладая рук. Во время сева старались не допустить огрехов и посеять в срок, а когда началась уборка, мы, три старика: Чунихин, Чеботарев и я—решили помочь убрать урожай в срок и без потерь—пересели на лобогрейки. Лобогрейки были старые и часто приходилось ремонтировать их в поле, чтобы не терять времени. Все же мне удалось скосить 170 гектаров хлеба. Почти столько же убрали Чеботарев и Чунихин.

Наш колхоз справился со всеми государственными заданиями, дал стране, и фронту много хлеба сверх плана, вовремя посеял озимые, поднял зяби больше, чем было намечено. Но этого мало! В этом году мы должны работать значительно лучше. Колхоз может и должен дать любимой стране гораздо больше хлеба, молока и мяса. Мало работать самому хорошо, надо учить других и, главное, беречь колхозное имущество. Плохо мы еще бережем его. Взять хотя бы постромки. В начале года их было 55 пар, а к концу осталось всего 25. А каждый знает, что без постромок далеко не уедешь. Растащили, растеряли вилы и грабли. По отчету ревизионной комиссии видно, что на покупку разного мелкого инвентаря правление вынуждено было израсходовать 125 тысяч рублей. Этого хватило бы на покупку всего самолета. Сколько всякой чуры уложил бы он на фронте.

Надо понять, что сейчас война, время тяжелое, и бросаться колхозным добром не годится. Не забудьте, товарищи колхозники и колхозницы, что скоро могут возвратиться с победой наши герои—сыновья, братья, мужья. Счастливый это будет день, радостный. Мы должны быть готовы к этой встрече. Надо работать так, чтобы не стыдно было посмотреть им в глаза.

...Говорили колхозники и о том, что нужно открыть избу-читальню, о нарушениях устава сельхозартели. Колхозницы потребовали от председателя заблаговременно позаботиться о яслях.

Внимательно прослушали собравшиеся выступление председателя сельского Совета тов. Андросова.

— Работаете вы хорошо,—сказал он.—Недаром о вашем колхозе хорошая слава идет по району. Колхоз зачислен кандидатом на получение переходящего Красного знамени исполкома областного Совета и обкома ВКП(б). Вы успешно завершили сельскохозяйственный год и неплохо готовитесь к весеннему севу. Но можно ли сказать, что все уже сделано? Нет. Еще не выполнены планы по развитию колхозного стада, не укреплены звенья, не проводится агроучеба, не бережно хранится инвентарь, не все тягло поставлено на отдых. Задержало правление выдачу натуроплаты колхозникам, работавшим на своих коровах. Мало снега задерживаете, мало вывозите золы и навоза на поля...

Все согласились с председателем сельского Совета. Действительно, много еще у колхозников впереди больших дел, немало трудностей. Но каждый знал—раз крепко стал колхоз на ноги, и пошло в гору его хозяйство — не страшны и эти трудности.

Единодушно постановили: признать работу правления удовлетворительной, а в дальнейшем еще больший навести порядок на колхозной земле, сев провести организованно, в сжатые сроки, вырастить высокий урожай, убрать его без потерь увеличить колхозное стадо и дать стране, фронту как можно больше зерна, молока, мяса и шерсти.

И. ТАМБОВКИНА.

Чкаловский район.



Трактористка-стахановка Каргалинской МТС к мсомолка Е. Сергеева на ремонте тракторов систематически перевыполняет задания.

Фото В. ЕЛАГИНА.



Детский дом для детей фронтовиков при Оренбургском зерносовхозе. НА СНИМКЕ: воспитанники детдома на прогулке.

Фото В. ЕЛАГИНА.

Маленький фельетон

МЫТЬЕ ПОД ЗАМКОМ

Приходилось ли вам, товарищ, мыться под замком? Нет. Тогда обязательно сходите в баню № 3 и там насладитесь этим удовольствием. Прихожу я как-то в эту самую баню и вижу на дверях мужского отделения большущий замок. У замка — швейцар.

— Что, не работает баня?

— Очень даже работает, как это вам ни странно.

— Почему же не впускаете?

— Очень даже впускаем, все отделение забито народом. Слышите, как тазы гремят.

— А тогда зачем замок?

Швейцар сделал до свирепости удивленный вид:

— Поди, вы впервой? А... Тогда простительно, что хороших порядков не знаете. Замок для того, чтобы не убежали.

— Кто?

Известное дело кто: те, что моются.

В это время из отделения раздался крик. Кто-то начал кулаками лупить в дверь.

— Пустите, я не хочу мыться, в бане холодно. Пустите...

Швейцар и глазом не моргнул:

— Не пущу. Ждите, пока все вымоются и оденутся. Зря голос, гражданин, портите. Все равно не открою.

Тут за дверью закричал еще кто-то. Потом понеслись новые голоса.

— Откройте, я уже одет.

— Пустите, все равно тазов нехватает.

— Откройте, замерзаю! Сжальтесь, у меня дети...

Но швейцар был неумолим. Он твердил свое:

— Не пущу. Ждите, пока все вымоются...

Голоса стихли. Швейцар любезно пояснил:

— Кажись, скоро все оденутся, тогда и откроем. А иначе нельзя, потому как у нас ни одного шкафа с запирающимся замком нет. А моются, известно, разные люди. Чего доброго, друг дружку голыми пустят.

Тут я только понял, что мытье под замком — это вовсе не издевательство, а вроде даже забота администраторов бани о лицах, набравшихся мужества предаться гигиене. Между прочим, никто этого как следует не оценил. Поистине, чудо!

В. ШУРЫГИН.

Гор. Чкалов.

ДЕНЬ НАШЕЙ ОБЛАСТИ

КОЛХОЗНЫЕ ОХОТНИКИ

На днях Задит Мустаев, колхозник сельхозартели имени Ленина, Краснохолмского района, сдал в контору райпотребсоюза шкуры двух волков, пяти лис и нескольких зайцев. Колхозник Хаир Хайбулин сдал шкуры волка и пяти лис. Райпотребсоюз выдал охотникам за сданную пушнину большое количество промтоваров.

«ЖЕНИТЬБА» В ШКОЛЬНОМ ДРАМКРУЖКЕ

Драмкружок при ташлинской средней школе показал на районном смотре художественной самодеятельности русскую классическую комедию «Женитьба» Н. Гоголя.

Смотровая комиссия дала хороший отзыв о постановке молодого самодеятельного коллектива.

СЛЕТ СТАХАНОВЦЕВ ТОРГОВЛИ

В Бузулуке состоялся слет стахановцев торговли. Участники слета обсудили итоги работы городского торга за 1944 год. План товарооборота им выполнен на 146 проц. Первое место в социалистическом соревновании занял магазин № 36 (заведующая тов. Мазур). В промкомбинате лучше других работала швейная мастерская, выполнившая годовой план на 142 проц.

Стахановцы торговли взяли обязательство—выполнить двухмесячный план товарооборота к XXVII годовщине Красной Армии.

ПОМОЩЬ ШЕФОВ

Большую помощь в ремонте тракторов и сельскохозяйственного инвентаря оказывает машинно-тракторным станциям Зиянчуринского района Медногорский завод. Зиянчуринская МТС получила от шефа много запасных частей, инструмента, на 3.000 рублей электрооборудования, металла и других материалов.

Большую практическую помощь оказывают и специалисты, командированные заводом в помощь МТС. Сейчас на ремонте тракторов работают механик, два слесаря и токарь.

Военные действия в Западной Европе

ЛОНДОН, 5 февраля. (ТАСС). В сообщении штаба верховного командования экспедиционных сил союзников говорится, что северо-восточнее Моншау войска союзников продвинулись на 300 ярдов и достигли Рурберга. Пехота союзников продвинулась на 3500 ярдов к южному берегу Урфтштаузее (большому озеру, образованному плотиной на реке Урфт). Юго-западнее и южнее озера союзники выбили противника из городов Эйнрур, Вольвейфен и Морсбах. Юго-восточнее Моншау, вблизи Голлерата, продвижению союзников препятствовал ружейно-пулеметный огонь из вражеских дзот'ов.

В 11 милях северо-восточнее Сент-Вита очищен Рот.

Вблизи Рейна, в районе Хагенау, продолжались бои в Обергофене.

В Кольмарском секторе после ожесточенных боев очищен Вольфгаузен. Южнее и западнее Кольмара освобожден Оберморшвейр и 3 других пункта. Несколько южнее полностью очищен Серае. Заняты Штейнбах и Уффхольц в том же районе.

В ночь на 5 февраля крупные соединения тяжелых бомбардировщиков совершили налет на Германию. Основным об'ектом атаки явился Бонн. Легкие бомбардировщики действовали против транспортных об'ектов в Западной Германии.

Положение в Германии

СТОКГОЛЬМ, 4 февраля. (ТАСС). Гитлеровское агентство—германское информационное бюро передало сообщение о том, что «немецкие учреждения, ведающие вопросами продовольственного снабжения, издали распоряжение о приспособлении продовольственного снабжения к нынешним условиям войны».

В приведенной в сообщении мотивировке этого «вынужденного мероприятия» содержится признание гитлеровцев в том, что потеря Германией наиболее развитых в сельскохозяйственном отношении восточных областей страны и поспешное паническое бегство огромной массы немцев на запад вызвали обострение продовольственного положения.

СТОКГОЛЬМ, 4 февраля. (ТАСС). Шведские вечерние газеты сообщают об ухудшающемся с каждым днем положении в Берлине. Полагающиеся по карточкам продукты питания достать невозможно. Доставка картофеля в Берлин из провинции прекратилась.

Шведская газета «Афтонтиднинген» сообщает: «Население Берлина получило приказ покинуть город. Положение в городе исключительно тяжелое. Сотни тысяч беженцев прибыли в Берлин из восточных районов. В первую очередь из Берлина вывозят женщин и детей. 1 февраля по Берлину разъезжали автомобили с радиоустановкой и давали населению указания об эвакуации».

ЛОНДОН, 4 февраля. (ТАСС). Лондонское радио, ссылаясь на германские радиопередачи, передает об усилении дезертирства из немецкой армии. Гитлеровские военные власти издали приказ, в котором говорится, что лица, предоставляющие убежище солдатам, «отставшим от своих частей», будут подвергаться жесточайшим наказаниям.

РЕЗУЛЬТАТЫ НАЛЕТА АВИАЦИИ СОЮЗНИКОВ НА БЕРЛИН

ЛОНДОН, 4 февраля. (ТАСС). Как передает агентство Рейтер, штаб американской стратегической авиации во Франции опубликовал коммюнике, в котором говорится, что во время налета, совершенного 3 февраля 1.000 американских бомбардировщиков на центр Берлина, зарегистрировано 8 прямых попаданий в здание германского министерства авиации. Кроме того, 18-ю взрывами фугасных бомб был накрыт район, где расположены германское военное министерство, имперская канцелярия, министерство пропаганды, штаб гестапо, министерство земледелия и другие важные правительственные здания.

Снимки показывают, что весь центр города был охвачен пожарами. Над районом протяжением около двух миль и шириной в одну милю висело густое облако дыма. Повреждены 4 вокзала и ряд крупнейших предприятий.

ВОЙНА НА ТИХОМ ОКЕАНЕ

Американские войска вступили в Манилу.

ЛОНДОН, 5 февраля. (ТАСС). Как передает агентство Рейтер, штаб об'единенного командования вооруженными силами союзников в юго-западной части Тихого океана сообщает, что американские войска вступили в столицу Филиппин—Манилу. Манила пала на 26-й день после высадки американских войск на острове Лусон. Американские войска прошли 115 миль, отделяющих залив Лингайен, где была совершена высадка, от Манилы.

ИЗВЕЩЕНИЕ

6 февраля, в 8 час., вечера в лектории горкома ВКП(б) (Советская, 22) состоится лекция на тему: «Великие полководцы древности». (2-я лекция—Ганнибал).

Читает кандидат исторических наук тов. Кирбятьев.

Ответственный редактор М. И. РЯБОВ.

Кинотеатр „ОКТЯБРЬ“

С 5 февраля демонстрируется новый звуковой художественный фильм

ПЕРВАЯ СЕРИЯ

„Иван Грозный“

В ГЛАВНЫХ РОЛЯХ:

Черкасов Н., Жаров, Абрикосов, Целиковская и Бучма.

Начало сеансов: в 2—30, 4—30, 6—30, 8—30 и 10—30.

Коллективные заявки на билеты от организаций принимаются с 10 до 11 часов утра.

Повышаем квалификацию кадров

В прошлом году бюро обкома ВКП(б) было принято решение о подготовке кадров на нашем заводе. Решение указывало на серьезные недостатки в этой работе. Техническая учеба на заводе находилась в забвении. Не было повседневной заботы о производственном росте людей, повышении их квалификации.

С тех пор прошло семь месяцев. Состояние работы по подготовке кадров на заводе в корне изменилось. У нас систематически проводится индивидуально-бригадное обучение, работают стахановские школы, курсы техминимума и целевого назначения, организовано повышение квалификации рабочих и инженерно-технических работников.

На собственном опыте мы убедились в том, что рост производительности труда является неизменным спутником технической учебы. Молодой рабочий тов. Жаров, придя на завод, начал осваивать специальность слесаря-наладчика. Технический минимум он сдал на отлично. Сейчас тов. Жаров обслуживает семь станков вместо четырех по норме, руководит лучшей комсомольско-молодежной бригадой в цехе № 2. С мая работает на заводе инвалид Отечественной войны тов. Легостаев. Благодаря оказанной ему помощи, он за короткий срок освоил специальность шлифовщика и сейчас выполняет норму до 200%. Инвалид Отечественной войны тов. Кириллов, пройдя техническое обучение, прибрел специальность фрезеровщика и сейчас дает не менее двух норм.

Такие примеры можно значительно продолжить. После дополнительной учебы и сдачи техминимума на заводе выпускники ремесленного училища слесари тт. Козин и Рождествин стали выполнять по 150 проц. задания. Пришедшая к нам из ФЗО тов. Нудельман освоила работу на быстроходных станках и хорошо справляется с ней.

Все перечисленные товарищи подготовлены путем индивидуального обучения. Энтузиастами этой формы учебы кадров явились высококвалифицированные рабочие тт. Черняк, Сабадуха, Декань и многие другие. Все они обучили уже по нескольку человек.

Проводится также учеба в стахановских школах. Учиться сюда идут рабочие, имеющие невысокий процент выработки. Стахановцы обучают их передовым методам работы. Закончив стахановскую школу, работница осмотра готовой продукции тов. Бурнаева стала лучшей на участке, стали выполнять план работницы тт. Грачева, Шерстнева, Косенкова, Федорова.

Кроме этого мы проводим однодневные семинары, на которых стахановцы рассказывают о своих методах труда молодым рабочим.

Успех в организации технической учебы во многом зависит от командиров производства. Многие руководители цехов нашего завода уделяют этой работе серьезное внимание. Например, заместитель начальника цеха № 6 тов. Субботин и начальник смены тов. Довгалевский являются не только организаторами учебы, но и сами руководят обучением рабочих. Занятия здесь проводятся строго по расписанию. Теория тесно увязывается с практической работой людей. Молодые инструментальщики тт. Медведев, Решетов, Третьяков и другие, повышая свои технические знания, часто выполняют до десяти норм в смену.

Кружками технического минимума на заводе руководят инженерно-технические работники. Экзамены принимает специальная квалификационная комиссия. Подавляющее большинство людей, обучавшихся в кружках, получают хорошие и отличные оценки. Руководители кружков, как правило, тщательно готовятся к урокам, подготовливают наглядный материал. Интересно проходят занятия у электромонтеров, которыми руководит главный энергетик тов. Авдеев. Серьезно работает с людьми заместитель начальника цеха № 2 тов. Кутузов.

За истекшие полгода многие рабочие после учебы переведены на высший разряд. В числе их слесарь-ремонтер тов. Рябуха, лекальщик тов. Клюквин, токарь тов. Мэзвелев. Молодой рабочий цеха № 6 тов. Шлепкин отлично отвечал на все вопросы квалификационной комиссии. Сейчас он не уступает в работе кадровикам. Большим стимулом к повышению технических знаний служит премирование дирекцией завода отличников учебы.

На заводе был организован краткосрочный семинар для бригадиров комсомольско-молодежных бригад. Они прослушали доклады на темы: «Социалистическая промышленность и роль комсомольско-молодежных бригад», «Бригадир комсомольско-молодежной бригады — ближайший помощник мастера на участке», «Сменно-суточный график — непреложный закон производства военного времени», «Организация работы в бригаде», «Технологический процесс, технологическая дисциплина и меры борьбы с браком». Занятия проводили директор завода, главный технолог, начальник отдела организации труда и другие.

По примеру «Уралмашзавода» мы проводим «понедельники» с мастерами и бригадирами. Здесь анализируется работа отдельных мастеров за определенный отрезок времени, намечаются практические мероприятия для распространения опыта или исправления недостатков. Кроме того были прочитаны доклады на темы: «Роль мастера в борьбе с дезертирством и прогулами», «Организация, расстановка и правильное использование рабочей силы», «Брак и борьба с ним», «Уход за оборудованием» и другие.

Кроме того в основных цехах было организовано изучение технологического процесса. Занятия проводили технологи цехов.

Для инженерно-технических работников отделом подготовки кадров были организованы лекции: «Отечественная война 1812 года», «Организация русского государства», «Металлография».

На заводе создан технический кабинет. Большое участие в сборе и оформлении материалов принимают работники отдела главного технолога. В декабре вышел технический бюллетень. Со статьями в нем выступили главный инженер завода, главный технолог, главный энергетик, главный механик, начальники цехов.

Наряду с достижениями мы имеем еще ряд недостатков: отдельные цехи не выполнили годовой план подготовки кадров, бывают случаи срыва занятий в кружках техминимума. Недостаточно широк еще охват людей стахановскими школами, слабо развернута техническая пропаганда в цехах.

VI областная партийная конференция наметила конкретные пути улучшения работы промышленных предприятий нашей области. Одной из серьезнейших задач является подготовка промышленных кадров. Мы ставим своей задачей в 1945 году изжить имеющиеся на заводе недостатки в организации технической учебы. Это позволит коллективу повседнево увеличивать выпуск продукции, необходимой стране и фронту.

А. ЛЕВИТОВ.

Главный инженер завода.

Т. ДВОСКИНА.

Нач. отдела подготовки кадров.

ТЕЛЕФОНЫ РЕДАКЦИИ: Ответственный редактор — 2.35, зам. ответственного редактора — 0.43, ответственный секретарь — 0.39, отдел партийной жизни — 9.09, промышленный и отдел пропаганды — 8.47, сельскохозяйственный — 9.59, отдел писем — 1.89. Ночная редакция — 2.04. АДРЕС РЕДАКЦИИ: гор. Чкалов, улица 9 Января, 76.

ФВ00740 Тираж 40.500 Типография «Чкаловской Коммуны», гор. Чкалов, Ленинская 50. Издат. 219.