АДРЕС РЕДАКЦИИ:
Г. ОРЕНБУРГ, ул. 9 ЯНВАРЯ, 64
ТЕЛЕФОНЫ РЕДАКЦИИ:
Зам. редактора—2-10, ответственный секретарь—0-39, сельскохозяйственный отдел—1-89, партийный отдел 8-47, отдел писем 2-31, промышленный и информационный отделы—2-08, художеств. отдел—2-08 два звонка.

ОДИННАДЦАТЫЙ ГОД ИЗДАНИЯ

Оренбургская Коммуна

Пролетарии всех стран, соединяйтесь!

Орган оренбургского обкома ВКП(б), облисполкома, облпрофсовета, горкома ВКП(б) и горсовета

№ 58 (2733) 10 МАРТА 1936 ГОДА, ВТОРНИК Цена номера 10 коп.

УСЛОВИЯ ПОДПИСКИ:
На 12 мес.—30 р., 6 мес.—15 руб., 3 мес.—7 руб. 50 коп., 1 мес.—2 руб. 50 коп.
Подписка принимается органами Союзпечати и письмоносцами.
ПРИЕМ ОБ'ЯВЛЕНИЙ
в издательстве «Оренбургская коммуна» Краснознаменная, 35, с 9 час. утра до 3-30 час. дня. Телефон 7-35.

2000 КАЗАКОВ-КОЛХОЗНИКОВ С'ЕХАЛИСЬ В ОРЕНБУРГ ПРИВЕТСТВОВАТЬ ПЕРВУЮ ОБЛАСТНУЮ КОНФЕРЕНЦИЮ ВКП(б)

СОВЕТСКИЕ ОРЕНБУРГСКИЕ КАЗАКИ

Трудовой человек Советской страны, сбросив рабство и гнет, расправил свои могучие плечи, встал во весь свой гигантский рост и творит новую счастливую и радостную жизнь.

Сто восемьдесят народностей, населяющих наш необъятный Советский Союз, с любовью и благодарностью обращают свои взоры к великому маршалу пролетарской революции товарищу Сталину, который неуклонно, с железной настойчивостью и непреклонной волей ведет народы одной шестой части земного шара к торжеству коммунизма.

И в лучшей семье народов, слившись с ней воедино, сжившись и сроднившись с советской властью, с колхозным строем, навсегда покончив со своим проклятым прошлым, честно работает и созидает новую жизнь трудовое казачество.

Партия большевиков и ее вожди Ленин и Сталин никогда не придерживались того мнения, что все казачество контрреволюционно. Борьба велась — борьба упорная и длительная против офицерско-кулацкой верхушки, пытавшейся сохранить, как надрывье, свое влияние среди основной массы казачества. И эта борьба завершилась полным разгромом офицерско-кулацкой своры и завоеванием казачества для революции.

История казачества — это история могучей вольницы, выдвинувшей на своей среды великих крестьянских бунтарей Степана Разина и Емельяна Пугачева. Но царское правительство покорило казачество, приручило его, дало ему всевозможные привилегии и сделало его опорой трона и слепым орудием в руках реакции. Не все казаки пользовались сословными привилегиями. Многие из них, снаряжая сыновей на войну, продавали последнее, чтобы купить коня, сбрую, вооружение и обмундирование. И в казачестве существовала резкая грань, водораздел между богатыми и бедными. По существу львиную долю привилегий присваивала себе офицерско-кулацкая верхушка, и не мало было казаков, особенно иногородних, которые шли в кабалу к богатеям.

История революции и гражданской войны показала, что не все казачество было контрреволюционным. Разве не вписали свои героические имена в великую книгу побед советского строя казацкие красные отряды Полтелкова, Кривошлыкова, Каширина? Разве мало казаков с беззаветной храбростью и отвагой дрались в рядах Красной армии против белогвардейских полчищ? Разве мало казаков пошли в конную армию Семена Михайловича Буденного, где они вместе со своими братьями-конниками — рабочими и крестьянами покрыли себя неувядаемой славой на поле битвы с врагом.

В письме краснохолмских казаков, которое мы сегодня печатаем, говорится о тех казаках, которые в первые же дни революции стали на сторону большевиков и боролись против дутовщины. Это были беднейшие казаки и среди них Василий Васильевич Яценков, бывший начальник гарнизона и комиссар полка — ныне колхозный парторг, Иван Волобаев и Павел Федоров. Белые запороли до полусмерти Петра Кривохижина, Николая Пешкова, Семена Коротокова, белые замучили на смерть Николая Панова, Алексея Иванова, Семена Дронова и Краюшкина.

Но если беднейшие краснохолмские казаки были тогда в меньшинстве, то сейчас все трудовое казачество, работающее в колхозном строю и давно ставшее под Красное знамя революции, горой стоит за советскую власть. У казачества нет теперь иных путей, чем путь социализма, по которому идет сейчас вся страна, у колхозного казачества нет сейчас более дорогого имени, чем имя любимого всеми народами Сталина, у колхозного казачества нет сейчас иного руководителя, иного учителя, чем любимая всеми народами великая большевистская партия Ленина—Сталина.

Сегодня две тысячи оренбургских казаков-колхозников съезжают в Оренбург приветствовать первую конференцию большевиков области. Великая честь выпала на долю колхозного казачества. Этой чести оренбургские казаки добивались долго, годами смывая с себя позорное клеймо прошлого. Колхозному казачеству, как и всему трудовому народу, открыт широкий путь к зажиточной и культурной жизни, казаки добывают себе почет и славу на поле труда, в деле обороны нашей великой родины.

Ведь недаром казачьи сыны—комбайнеры Широков, Дубский, Ненашев, Свирилов и другие награждены орденом Ленина за беззаветную преданность порученному им партией делу, за рекордную выработку на комбайнах.

Для советского казачества наступили новые времена. Честно трудясь на пользу социализма, сохраняя и мобилизуя свои лучшие достоинства — отвагу, мужество, великолепные боевые качества, казаки сумеют в нужный момент оседлать своих коней, опоясаться шашкой и влиться в ряды могучей и непобедимой Красной армии.

Советским оренбургским казакам-колхозникам — могучему резерву нашей доблестной Красной армии—пламенный привет!

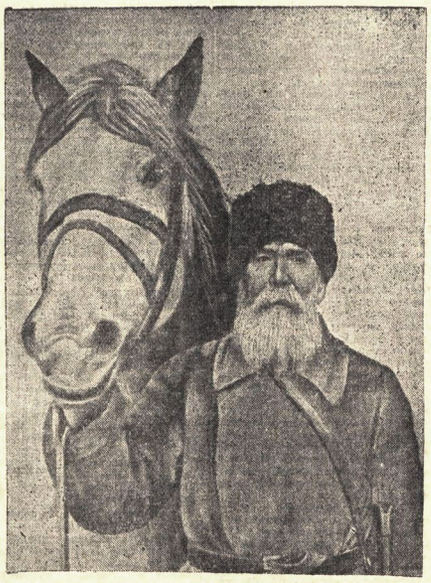

Самый старый казак-колхозник станицы Воздвиженской, Саракташского района, Н. К. Щеглов, приехавший в Оренбург приветствовать 1-ю областную партийную конференцию. Тов. Щеглову 75 лет.

Фото ГУСАРСКОГО.

Казаки саракташских станиц везут привет партконференции

Вчера наш корреспондент выезжал навстречу казакам-колхозникам. Казаки из станиц Воздвиженской, Черкасской, Александровской и Шишминской, Саракташского района, идут верхами в Оренбург приветствовать делегатов первой областной партийной конференции.

Вооруженные шашками, путь от Саракташа до Оренбурга в 150 километров, казаки проделали в два дня. Всюду на пути их тепло встречали колхозники. По дороге казаки проводили военно-тактические занятия.

Казаки-колхозники одного из передовых в области районов рассказывают областной конференции большевиков об успехах района, о богатой зажиточной жизни колхозников, об оборонной работе.

В станицах участников похода сейчас развертывается большая оборонная работа. Они уже подготовили 211 ворошиловских стрелков, 150 казаков сдали нормы на значок «ГТО», 87 человек овладевают теорией военного дела в кружках.

Среди казаков — 75-летний седобородый казак Никита Кириллович Щеглов. Несмотря на свои преклонные годы, Никита Кириллович чувствует себя бодро. Полуторастокилометровый переход на коне его нисколько не утомил. Вместе с ним едет шестидесятилетний казак Антон Федорович Мочалин.

На Сараташа всадники выпали седьмого марта в 17 часов 15 минут. Вчера в 15 часов они прибыли в Оренбург.

ОРЕНБУРГ ВСТРЕЧАЕТ КАЗАКОВ-КОЛХОЗНИКОВ

Беседа с председателем оренбургского городского совета В. В СТЕПАНОВЫМ

Сегодня в Оренбург прибывают 2000 казаков - колхозников для приветствия первой областной конференции Всесоюзной Коммунистической Партии (большевиков).

Казаки-колхозники прибывают из Оренбургского, Краснохолмского, Соль - Илецкого, Саракташского, Сакмарского, Буртинского, Павловского, Первополоцкого, Бурянного, Илекского и Гавриловского районов.

Первые колонны казаков-колхозников Сакмарского, Переволоцкого, Бурянного, Гавриловского и Саракташского районов, всего около 600 всадников, уже вчера к вечеру прибыли в Оренбург и размещены в клубе швейников и клубе мукомодов.

Специальная комиссия обкома ВКП(б) и облисполкома под председательством председателя облисполкома тов. К. Е. Васильева утвердила план встречи казаков.

Оренбург тепло встречает казаков. Партийная организация клуба мукомолов хорошо подготовила встречу казакам - колхозникам: натопила печи, организовала хороший буфет, красные уголки с играми, открыла библиотеку.

Вчера в семь часов вечера в клубе швейников были организованы самодеятельные выступления казаков-колхозников.

Прибывшие казаки обеспечиваются питанием в кавалерийской дивизии им. Морозова. Специальная комиссия возложила медицинское обслуживание казаков на областной отдел здравоохранения, ветеринарное обслуживание коней возложила на областное ветеринарное управление.

Сегодня в 17 часов по местному времени на Советской улице состоится парад двух тысяч казаков-колхозников в честь первой оренбургской областной партийной конференции.

В 10 часов вечера казаки-колхозники приглашены в областной театр, клуб им. Ленина и кинотеатры.

ДОНСКИЕ КАЗАКИ-ОРДЕНОНОСЦЫ НА ПРИЕМЕ У тов. ШЕБОЛДАЕВА

РОСТОВ-ДОН. 4 марта. Секретарь краевого комитета ВКП(б) тов. Шеболдаев, председатель крайисполкома т. Ларин и секретарь оргбюро ЦК ВЛКСМ тов. Ерофицкий приняли вчера делегацию донских казаков-животноводов, награжденных орденом Ленина. Казаки рассказали о приеме, оказанном им в Москве, о встрече с товарищем Сталиным и о своей работе.

— Меня товарищ Сталин спросил,—говорит старый казак Федор Тимофеевич Токмачов,—почему донские казаки без формы.

Я ответил:

— В 1936 году увидите нас в казачьей форме.

Тов. Шеболдаев указал казакам, что все они должны иметь форму.

В конце беседы руководители края обратили внимание казаков на работу клубов ворошиловских наваленистов.

—Старые казаки,—заявил тов. Ларин, — должны помочь молодежи выучиться хорошо управлять конем и владеть шашкой.

(«К. П.»).

Письмо казаков станицы Краснохолмской ДЕЛЕГАТАМ I ОБЛАСТНОЙ ПАРТИЙНОЙ КОНФЕРЕНЦИИ

Великий вождь народа товарищ Сталин горячо и любовно встретил в Кремле донских казаков. Сколько радости принесла каждому советскому казаку весть об этом! Сколько новых сил, бодрости и энергии вселяет в нас эта отеческая забота товарища Сталина о трудовом казачестве!

Партия большевиков и власть советов переделали, перевоспитали казаков. Этот путь к обновленной жизни пройден казаками за короткое время. О нем мы хотим рассказать лучшим большевикам области — делегатам первой областной конференции.

Оглядываясь назад, мы вспоминаем прежнюю жизнь нашей станицы. Дело прошлое — скрывать нечего. Многие из казаков имели большие привилегии перед крестьянами. Были казаки - кулаки, жадные до наживы. Такие мироеды как Сиволобов, Луценко, Костенко и другие, держали в своих руках всю станицу. Они засевали по 300, 400 и даже 500 гектаров, имели сотни голов скота, держали десятки батраков.

Но была и другая — и немалая часть казаков — бедняков. Они вечно перебивались в нужде, и вконец разорялись, когда сыновьям надо было справить мундир, коня, седло, шашку и прочую казачью амуницию. А десятки таких казаков, как Алексей Яковлев и Иван Савченко, батрачили и своим горбом создавали богатства Сиволобовым.

Сиволобовы пользовались всеми благами жизни, имели возможность учить своих детей, а работавшие на них бедняки-казаки Яковлевы всего этого были лишены.

Царь знал воинственный дух казачества и поэтому прибирал его к своим рукам, делал из казаков свою опору. Атаманы и офицеры разжигали вражду между казаком и мужиком, между казаком и рабочим и в нужный момент посылали казаков на борьбу с ними

Когда настал предел терпению трудового народа, когда в стране забушевала Октябрьская буря и рабочие с трудящимися крестьянами, во главе с большевиками, пустили в бездонную пропасть старый строй, белогвардейская сволочь пыталась всеми средствами склонить на свою сторону казаков, направить их оружие против рабочих и крестьян.

Казаку тогда говорили: «Надо воевать за родину, и тот, кто не пойдет на борьбу с советской властью, будет покрыт вечным позором, выселен в пески, уничтожен». В те времена многие казаки встали по ту сторону баррикад.

Но и тогда уже среди казаков нашлись такие, которые поняли, что большевики воюют за трудовой народ. Когда разразились первые раскаты гражданской войны, когда атаман Дутов собирал казачество в поход против революции, в нашей Краснохолмской станице стали формироваться красные части.

С германского фронта приходили казаки-фронтовики. На фронте они встречались с большевиками и поняли, что трудовому казаку одна дорога—за большевиками. Вместе с ними в Краснохолме был создан первый штаб красных. Возглавляли его казаки: Василий Васильевич Яценков, Иван Волобоев и Павел Федоринов.

Василий Васильевич Яценков, бывший начальник гарнизона и комиссар советского полка, живет и здравствует и сейчас, работает колхозным парторганизатором.

К красным примкнули многие казаки и стойко сдерживали натиск дутовцев. Другая же часть, обманутая Дутовым, не присоединилась к красным, а многие под угрозой пошли за белых.

Это были горячие дни огневых схваток. Красные полки Кобозева вышибли из Оренбурга дутовцев. Их части в панике отступали вверх и вниз по Уралу. В Краснохолме их встретили красные, и не одну белогвардейскую голову порубала тогда шашка, краснохолмских красных казаков.

Дважды красные казаки нашей станицы и ряда других сдерживали натиск и разбивали карательный отряд офицера Васильченко. Красные казаки разложили войско из нижних станиц, когда оно пыталось принять участие в набеге казаков на Оренбург.

Но вокруг красных все туже и туже стягивалось огненное кольцо. На Краснохолм, занятый красными, пошли белогвардейцы из всех окружающих станиц. Пришли карательные отряды и зверски расправились со всеми, кто был против них.

Еще и сейчас остались следы нагаек и прутьев у Петра Кривохижина, Ивана Иванова, Николая Пешкова, Семена Коробкова, которых запороли белые до полусмерти. Тогда же белые на-смерть замучили Николая Панова, Алексея Иванова, Семена Дронова и Краюшкина.

Но ничто не смогло сломить упорства и силы красных казаков. Они ушли в Оренбург, примкнули к советским полкам и героически дрались на фронтах под Уфой, Оренбургом, Актюбинском и Уральском.

Кончилась гражданская война, взялись казаки за восстановление своего хозяйства. Здесь еще раз они убедились, что власть Советов, партия большевиков — за трудовое казачество. Они помогали трудовым казакам и средствами и машинами для первых товариществ и артелей.

Когда вся страна стала перестраивать вековые законы деревенской жизни, стала создавать колхозы, и в среде казачества были первые, воспитанные партией, организаторы колхозов: Василий Яценков, Семен Коробков, Павел Васильев и многие другие.

В 1929-30 году по зову большевиков в колхозы двинулось подавляющее большинство казаков. Ощетинившийся враг в смертельной злобе против колхоза шел на все — пророчил гибель в колхозе, подыхали подожженные вражеской рукой курени председателя совета Пузакова, колхозного полевода Иванова и других активистов.

Станица жила неспокойной жизнью. Стоял казак на развилке двух дорог и думал — куда ему пойти. Каждый день приносил новые события — то в правление десятками летели заявления о выходе, то назавтра ушедшие снова просились в колхоз. Все же казак пошел по правильной дороге: за большевиками.

Присланные товарищем Сталиным политотделы помогли казаку распознать в колхозе врага, выловить его оттуда и сделать колхозы большевистскими.

Тракторный бригадир казак Герасименко был когда-то по мобилизации у белых. Но после этого Герасименко прожил другую жизнь. Он служил в Красной армии, одним из первых пошел в колхоз. Работая бригадиром, Герасименко теперь стал знатным человеком, его бригада лучшая в районе из года в год побеждает в соревновании, получает первые премии. Таких казаков, как Герасименко, теперь в каждой станице сотни.

Новые люди растут в станицах. Общей трудовой семьей живут и казаки, и мужики, и казахи. Среди них есть знатные люди, прославившиеся на всю страну. Шесть орденоносцев вырастил наш район. Среди них трое комбайнеров—Дубский, Ненашев, Свирилов, награжденные орденом Ленина — сыновья казаков, а тракторист Дусказиев, чабан Буркеев и зав. МТФ Бикмурзин — национальности-казахи. Разве этот факт не является лучшим выражением дружбы многонационального народа нашей родины?

Вместе со всей страной казаки живут в колхозах счастливой зажиточной жизнью. Завоевывая высокие урожаи, разводя скот, наши казаки имеют немалые успехи. В прошлом году наши колхозы взяли урожай от 8 до 20 центнеров с гектара, выполнили животноводческий план. В этом году последние в районе 200 бескоровных хозяйств получат коров. На трудодень нынче в среднем каждый колхоз получил 8,5 килограмма. В общем колхозные дела у казаков, как и во всей необъятной стране, идут в гору.

Теперь казачество окончательно и бесповоротно встало под красное знамя. У него есть единственная родина — Советский Союз. Пусть знают капиталисты германские, японские, польские и всякие иные, что в случае нападения советское казачество грудью встанет на защиту родины и снесет голову всем ее врагам.

Пусть знают заграничные господа, что нынешнее советское казачество во много раз сильнее, чем дореволюционное.

Оно сильно потому, что идет рука об руку со всем советским народом за коммунистической партией и ее великим вождем Сталиным.

Советское казачество сильно потому, что оно связано воедино с героической Красной армией, во главе с железным Климом.

Советское казачество сильно, наконец, потому, что в случае войны казак выедет не только на коне. Казак полетит на самолете, сядет на танк, на все новые чудесные машины, которые имеет Красная армия, ибо среди нас уже есть не мало танкистов, летчиков, парашютистов, воспитанных Красной армией.

Пусть об этом не забывают капиталисты!

Казаки станицы Краснохолмской, того же района: И. С. СКОРИКОВ, С. ЯКОВЛЕВ, И. ИВАНОВ, Н. ПЕШКОВ, П. КРИВОХИЖИН, И. ВОЛОБОЕВ, В. КУЗНЕЦОВ, П. СУХАНОВ, С. КОРОБКОВ.

Постановление Совета Народных Комиссаров Союза ССР и Центрального Комитета ВКП(б)

а) Признать, что приказ Наркомсовхозов тов. Калманович о кастрации племенных баранов и письмо Наркомзема СССР с одобрением этого приказа являются антигосударственными документами, которые могли появиться только в результате бюрократического отношения к государственным интересам.

б) Отменить приказ Наркомсовхозов и письмо Наркомзема СССР о кастрации племенных баранов, как нарушающие интересы государства.

Председатель Совета Народных Комиссаров Союза ССР
В. МОЛОТОВ

Секретарь Центрального Комитета ВКП(б)
И. СТАЛИН

9 марта 1936 года.

ОТ РЕДАКЦИИ

В беседе товарища Сталина с председателем американского газетного об'единения «Скрипс-Товард Ньюспейперс» г-ном Рой Говардом (см. «Оренбургскую коммуну» от 8 марта) по вине телеграфа допущены следующие искажения:

В 1 колонке, в строке 22 сверху говорится: «в районе границы» следует читать **«в районе границы МИР»**. В строке 49 снизу сказано: «В этом минус для врагов мира», надо **«В этом минус врагов мира»**.

В строках 1-2 снизу напечатано: «если не юридически, то по существу», надо **«если не юридически, то по существу»**.

В строках 62—64 говорится: «Мы ни предоставляем право убежища, точно так же, как и дают», следует: **«Мы им предоставляем право убежища, точно так же, как и США дают»**... и так далее.

В 3 колонке, строка 39 снизу напечатано: «Потому еще существует»... надо: **«Поэтому еще существует»**... и так далее.

В 4 колонке, строка 4 сверху вместо слов «мирно существовать», следует **«мирно сосуществовать»**, в 7 строке — вместо «можем мирно существовать», надо **«можем мирно сосуществовать»**.

В строке 25 сверху напечатано: «но и все всевозможные»... надо: **«но и всевозможные»**.

ОБЩЕГОРОДСКАЯ ДЕМОНСТРАЦИЯ В ЧЕСТЬ ОБЛАСТНОЙ ПАРТКОНФЕРЕНЦИИ

В первые дни работы областной партийной конференции на предприятиях, в военных частях, в советских и хозяйственных учреждениях и высших учебных заведениях проходили общие собрания, на которых приняты решения о приветствии областной партийной конференции.

По инициативе паровозо-ремонтного завода, железной дороги, комбикормового завода, вузов и воинских частей, областной совет профессиональных союзов организует сегодня общегородскую демонстрацию всех рабочих, служащих, учащихся и красноармейцев города Оренбурга в честь областной партийной конференции.

К 18 часам на Советской улице (бывшая соборная площадь) собираются колонны рабочих, трудящихся, студентов и красноармейцев и отсюда в 18 ч. 30 м. они направляются в городскому театру приветствовать первую областную партконференцию.

АДРЕС РЕДАКЦИИ
Г. ОРЕНБУРГ, ул. 9 ЯНВАРЯ, 64
ТЕЛЕФОНЫ РЕДАКЦИИ:
Зам. редактора—2-10, ответственный секретарь—0-39, сельскохозяйственный отдел—1-89, партийный отдел 8-47, отдел писем 2-31, промышленный и информационный отделы—2-08, художеств. отдел—2.08 два звонка.

ОДИННАДЦАТЫЙ ГОД ИЗДАНИЯ

Оренбургская Коммуна

Пролетарии всех стран, соединяйтесь!

Орган оренбургского обкома ВКП(б), облисполкома, облпрофсовета, горкома ВКП(б) и горсовета

№ 59 (2734) 11 МАРТА 1936 ГОДА, СРЕДА Цена номера 10 коп.

УСЛОВИЯ ПОДПИСКИ:
На 12 мес.—30 р., 6 мес.—15 руб., 3 мес.—7 руб. 50 коп., 1 мес.—2 руб. 50 коп.
Подписка принимается органами Союзпечати и письмоносцами.
ПРИЕМ ОБ'ЯВЛЕНИЙ
в издательстве «Оренбургская коммуна» Краснознаменная, 35, с 9 час. утра до 3-30 час. дня. Телефон 7-35.

Письмо оренбургских казаков-колхозников товарищу СТАЛИНУ

От имени советского казачества Оренбургской области шлем вам, дорогой, родной наш товарищ Сталин, пламенный привет.

Мы, свыше двух тысяч казаков-колхозников, с'ехались сегодня в Оренбург приветствовать первую областную партийную конференцию.

Радуемся мы хозяйственным и культурным успехам Оренбургской области. Всем этим мы обязаны, прежде всего, вам, товарищ Сталин, вашей заботе о людях.

Оренбургские казаки-колхозники крепко и навсегда сроднились с колхозным строем. Уверенно, не оглядываясь назад, рука об руку со всем колхозным крестьянством, идут они к счастливой, зажиточной и культурной жизни. Нет и не может быть иного пути у советского казака.

Вместе со всеми трудящимися области мы гордимся славными, достойными сынами советского казачества, стахановцами—Федором Широковым, Александром Свиридовым, Андреем Ненашевым, Василием Дубским—знатными комбайнерами нашей области, получившими высшую награду—орден Ленина. Примером для нас является бригадир колхоза «Красный Урал», казак Кравцов Федор Степанович, награжденный орденом «Знак Почета». Радует наше сердце Нюра Дорохина, 16-летняя казачка, телятница колхоза им. Ворошилова, которой недавно наш Всесоюзный староста Михаил Иванович Калинин вручил орден Трудового Красного Знамени.

Равняясь по этим лучшим людям страны, растут в наших казачьих колхозах стахановцы сельского хозяйства. Ваш призыв, товарищ Сталин, повысить производство хлеба до 7-8 миллиардов пудов в год—вызвал у нас стремление работать еще лучше и взять в этом году высокий урожай.

Благодаря Советской власти обширные Оренбургские степи увидели такие чудо-машины, как наши тракторы «Сталинец», как наши комбайны. Эта высокая машинная техника, во главе с людьми, овладевшими техникой—творит чудеса. Небывалый трудовой под'ем вызвал среди нас переход на сталинский устав сельскохозяйственной артели. Перед нами открыта широкая дорога к высокой производительности труда, к богатым урожаям.

Друг и учитель наш — товарищ Сталин, беспредельно любим мы свою советскую страну, нашу родину—единственную и подлинную родину каждого трудящегося, какой бы страны и национальности он ни был.

Позорным пятном в истории Оренбургского казачества является проклятая дутовщина, когда офицерью и кулацкой верхушке удалось повернуть часть трудового казачества против советской власти. Крепки были кастовые и сословные традиции.

Но еще в дни гражданской войны были у нас станицы, как например, Краснохолмская, откуда вышли красные казачьи отряды, примкнувшие к Красной армии и героически боровшиеся с дутовщиной, дравшиеся на фронтах под Уфой, Оренбургом, Актюбинском и Уральском.

Кончилась гражданская война, взялись казаки за восстановление своего хозяйства. Здесь еще раз мы убедились, что власть Советов и партия большевиков за трудовое казачество. Они помогали трудовым казакам средствами и машинами.

В 1929-30 году по з'ову большевиков в колхоз двинулось подавляющее большинство казаков. Ощетинившийся враг в смертельной злобе против колхоза шел на все—пророчил гибель в колхозе, полыхали подожженные вражеской рукой курени, колхозные постройки.

Станицы жили неспокойной жизнью. Каждый день приносил новые события—то в правление десятками летели заявления о выходе, то назавтра ушедшие снова просились в колхоз. Все же казак пошел по правильной дороге за большевиками.

Присланные товарищем Сталиным политотделы помогли казаку распознать пробравшегося в колхоз врага, выловить его оттуда и бороться за большевистские колхозы. Вместе со всем нашим трудовым, революционным народом, строим мы, советские казаки, новую, социалистическую, счастливую, зажиточную и культурную жизнь.

Собираясь сюда, мы прочитали вашу, товарищ Сталин, беседу с Говардом. Глубоко взволновала нас эта беседа. По сердцу пришлися нам ваши прямые и ясные ответы. Мы, Оренбургские казаки, стоим на-чеку. Мы ни на минуту не забываем об обороне советской родины. Горячей любовью бьются наши сердца к Красной армии, к ее полководцам — Климу Ворошилову, Семену Буденному. Мы горды, что сыны наши, молодые казаки, в рядах Красной армии зорко охраняют советские рубежи от вторжения «свиных рыл», нечисти и гадов.

Если ударит решающий час, и голос правительства, голос любимого вождя народов—Сталина призовет нас стать на защиту родины, мы все как один человек, оседлаем лихих колхозных казацких коней и не жалея жизни будем драться за свою великую социалистическую родину, беспощадно будем рубить головы врагу.

Наши шашки—остры. Наши пули—метки. Красные войска разобьют врага на его земле.

Коли грянет война, то казак выедет не только на коне. Казак полетит на самолете, сядет на танк и броневик. Среди нас есть уже не мало танкистов, летчиков, парашютистов, воспитанных Красной армией.

Слава рабоче-крестьянской Красной армии и первому маршалу Советского Союза Климу Ворошилову!

Слава великой коммунистической партии!

Слава родному, любимому Сталину!

ПАРАД ОРЕНБУРГСКИХ КАЗАКОВ-КОЛХОЗНИКОВ В ЧЕСТЬ ПЕРВОЙ ОБЛАСТНОЙ ПАРТИЙНОЙ КОНФЕРЕНЦИИ

Ехали казаки...

Скоро, скоро город! Казачья сотня скачет по степи. Уже первые всадники веселым аллюром в'ехжают в город. Как реки в большое половодье сливаются в единый поток, так и казацкие сотни смыкались одна с другой.

В город в'ехали казаки станиц Нижне-Озерной, Краснохолмской, Красноярской, Рассыпной, Городищенской, Павловской, Островной, Буранной, Прохладной. Да мало ли казацких станиц в оренбургских казацких степях?

Ехали казаки Краснохолмского, Соль-Илецкого, Сакмарского, Буртинского, Павловского, Переволоцкого, Буранного, Саракташского районов. Ехали казаки счастливой страны, славные сыны социалистической родины! Две тысячи казаков прилетели на быстрых, вскормленных колхозным зерном, конях приветствовать первую областную партийную конференцию, приветствовать вождя народов Сталина.

По шесть всадников в ряд выстроились казачьи сотни. Сотни ведут старые казаки. Седые бородачи-горнычи. Закачались в седлах казаки. Молодой казак затянул песню, песню подхватила сотня.

Боевой комиссар
Приказал нам,
Приказал нам казакам...

Казачьи колонны растянулись по всему городу. Ехали старые боевые казаки, ехали молодые казаки, которые еще не нюхали пороха, но дух воинственности и преданности революции об'единял их сердца и мысли.

Многие из них одеты по форме — шаровары с синими лампасами, в черных папахах. Иные же в обычной одежде. Величественная посадка степных наездников приводит в восхищение.

От сотни к сотне проносится клич «запевай!» И снова гремит песнь.

У городского театра казаки выстроились по районам, окружив обширную площадь Ленинского сада. Колонны обходят секретарь обкома партии тов. Горкин и председатель облисполкома тов. Васильев с членами бюро обкома и президиума облисполкома. Казацкие колонны приветствует тов. Васильев.

— Здравствуйте, товарищи оренбургские казаки! Да здравствуют колхозники-казаки Оренбургской области!

Мощные «ура» разносятся по площади. Они летят от сотни к сотне, от колонны к колонне.

Клятвенно звучит приветственное казацкое слово. Краснохолмский казак Михайлюков сказал:

— По первому зову товарища Сталина все оренбургское казачество как один оседлает своих боевых коней.

Соль-Илецкий казак Фадеев сказал:

— Казачья сабля отсечет всякую руку, потянувшуюся к советским границам.

Сакмарский казак Пантелеев говорил:

—Воинственное советское казачество под руководством партии большевиков есть и будет непобедимым Да здравствует Сталин!

Мощное «ура» разносится по площади. Две тысячи голосов сливаются во единое монолитное:

— Да здравствует наш Сталин!

В торжественной тишине казак Седельников читает письмо оренбургского казачества к великому вождю народов товарищу Сталину. Голоса оренбургских казаков сливаются с голосами донских, кубанских казаков. «Если ударит решающий час, и голос правительства, голос любимого вождя народов—Сталина призовет нас стать на защиту родины мы все, как один человек, оседлаем лихих колхозных казацких коней и не жалея жизни будем драться за свою великую социалистическую родину, беспощадно будем рубить головы врагу. Наши шашки остры, наши пули метки. Красные войска разобьют врага на его земле. Коль грянет война, то казак выйдет не только на коне. Казак полетит на самолете, сядет на танк и броневик»

Дм. ДЫМОВ.

Речь тов. К. Е. ВАСИЛЬЕВА

Советскому колхозному казачеству Оренбургской области от областного исполнительного комитета советов пламенный привет!

Под руководством ленинского Центрального Комитета партии и лично товарищей Сталина и Молотова крепнет и развивается молодая Оренбургская область. Первые успехи, достигнутые нами в хозяйственном и культурном строительстве области в 1935 году, нужно закрепить еще лучшей работой в нынешнем —1936 году. Огромные суммы—до 400 миллионов рублей вкладывают в этом году партия и правительство в промышленность, сельское хозяйство и культурное строительство нашей области. Товарищи казаки, крепко прцется нам поработать над тем, чтобы еще выше поднять культурный уровень населения области, и еще больше почьсить благополучие народа. 60 процентов нашего областного бюджета—это ассигнования на культурные нужды. Будем строить новые школы, больницы, клубы, будем добиваться поголовной грамотности, лучше, чем до сих пор, поставим дело охраны здоровья трудящихся.

Товарищи казаки, за первый год существования области у нас выросли замечательные люди. Среди орденоносцев сельского хозяйства мы имеем славных молодых казаков—Федора Широкова, Андрея Ненашева, Александра Свиридова—знатных комбайнеров нашей страны. История гражданской войны знает немало образцов борьбы за советскую власть революционных казаков Оренбургской области, дравшихся в рядах Первой Конной вместе с тов. Буденным против белогвардейщины. В советской стране казачество шагает в ногу с рабочим классом и колхозным крестьянством, строит новую жизнь.

Храните, как зеницу ока, советскую власть, завоеванную ценой жизней лучших борцов за социализм!

Будьте готовы, когда пробьет решительный час, выступить на защиту великих октябрьских завоеваний!

Да здравствует славное колхозное казачество!

Да здравствует великий вождь народов, наш друг и учитель, товарищ Сталин!

Речь тов. А. Ф. ГОРКИНА

От имени областного комитета Всесоюзной Коммунистической партии (большевиков) приветствую в вашем лице советское колхозное казачество Оренбургской области. Товарищи казаки, в колхозах создается доподлинно свободная, зажиточная и культурная жизнь. Нет атаманов, нет офицерья, нет живоглотов, нет мироедов, которые угнетали трудовое казачество, чванились перед ним, вселяли рознь в трудовую семью народов. Все это уничтожила пролетарская революция, за которую сложило немало годов трудовое казачество. Под руководством партии Ленина —Сталина строится в нашей стране новая счастливая жизнь. Наши советские казаки в Красной армии, в колхозах, на фабриках и заводах создают новую жизнь, свободную от работы и нищеты, растут культурно овладевают высотами науки и техники, выковывают из своих рядов стахановцев, доподлинных героев труда и обороны Советского Союза.

Сбежавшие за границу офицерье и кулаки, угнетавшие трудовое казачество, живут теперь на задворках у капиталистов и помещиков Японии, Китая, Монголии, фашистской Германии. Они выполняют самые гнусные, самые грязные поручения офицерских охранок. Они сочиняют самую похабную, самую отвратительную ложь про СССР, про наши колхозы, про нашу жизнь. Их за это подкармливают, как верных псов, но держат их в презрении, как черных слуг.

Советское казачество — неотъемлемая часть великого братства народов Союза Советских Социалистических Республик.

Советские казаки окружены вниманием и заботой партии и рабоче-крестьянского правительства, заботой вождя народов товарища Сталина.

В советской стране — почет и уважение казаку-колхознику, строителю и защитнику нашей социалистической родины.

И если враг осмелится переступить наши границы, будьте готовы, товарищи казаки, выступить на защиту великой родины. Готовьте казацких своих коней, держите шашки отточенными, учитесь управлять трактором, комбайном, самолетом и танком!

Да здравствует славное советское казачество, могучий резерв нашей Красной армии!

Да здравствует рабоче-крестьянская Красная армия и ее руководитель, маршал Советского Союза тов. Клим Ворошилов!

Да здравствует большевистская партия!

Да здравствует великий Сталин.

(Бурные аплодисменты, крики «ура»).

ДЕМОНСТРАЦИЯ ЛЮБВИ И ПРЕДАННОСТИ

Вечером 10 марта 1-я областная партийная конференция не работала. Делегаты конференции вышли на Советскую улицу встречать казаков-колхозников Оренбургской области.

Еще задолго до парада на улицах Оренбурга необычное оживление. По улицам казацкие сотни и полки. Казацкие кони, приседая на крепких задних ногах, звенят подковами по обледеневшему асфальту. Тротуары запружены оренбуржцами. Огромные красные полотнища, переброшенные через улицы, надуваются ветром, как паруса, и провозглашают приветствия трудовому красному казачеству.

Против театра выстроились 2000 казаков. Здесь и седые старики—они, выпрямившись, сидят в седле, вспоминая былую военную выправку. Здесь и казацкая молодежь, выросшая в Советской стране и прошедшая школу Красной армии.

Комдив тов. Гроссберг громко и четко рапортует президиуму о том, что 2000 трудовых казаков-колхозников прибыли из колхозов Оренбургской области, чтобы приветствовать первую областную партийную конференцию и чтобы участвовать в параде войск оренбургского гарнизона.

Президиум конференции идет вдоль строя. Председатель облисполкома тов. **Васильев**, секретари обкома ВКП(б) тов. **Горкин** и тов. **Гришаев**, председатель оренбургского горсовета тов. **Степанов** и секретарь горкома ВКП(б) тов. **Осипов** — здороваются с казаками.

После этого открывается митинг. На митинге выступает казак **Михайлюков** — Краснохолмского района, Соль-Илецкий казак **Фадеев**, казак Сакмарского района — **Пантелеев**, из Буртинского района казак **Кузнецов**, из Павловского района казак **Волженцев**, переволоцкий казак **Кандалов**, из Буранного района казак **Селезнев** и казак Илекского района **Бабаев**.

— Изменилось традиционное казачество, — говорит, приложив руку к козырьку, павловский казак **Волженцев** — мы в наших колхозах живем сейчас зажиточной жизнью. Жить стало лучше, жить стало веселей.

С яркой речью выступил казак Переволоцкого района **Кандалов**. Он тоже произносит речь, приложив руку к козырьку, и живая трибуна под ним, крепкий казацкий конь, волнуясь, перебирает ногами.

— Как только мы узнали, — говорит Кандалов,— что казаки соседних станиц собираются в Оренбург приветствовать 1-ю областную конференцию, мы в 24 часа подковали своих коней, оседлали их своими седлами и были в полной боевой готовности. 70 километров по снежным дорогам мы проехали в один день, и вот вы видите нас бодрыми и коней не уставшими.

Казак Саракташского района **Щеголев** вносит предложение послать письмо вождю, другу и учителю товарищу Сталину от имени оренбургского казачества. Это предложение вызывает продолжительную и бурную овацию в честь любимого вождя.

Когда председатель оренбургского горсовета тов. Степанов голосует это предложение, то по рядам казаков прокатывается крик

— Все подпишем!

Митинг заканчивается речами председателя облисполкома тов. Васильева и секретаря обкома партии тов. Горкина.

После митинга начинается парад. Перед трибуной, которая устроена на двух грузовиках, проезжают на танцующих конях казацкие сотни, проходят части оренбургского гарнизона, идут осоавиахимовцы и затем нескончаемые колонны рабочих и служащих Оренбурга. Парад принимает президиум конференции, а с другой стороны этот парад принимают и красные казаки, которые после того, как они прошли перед трибуной, выстроились в одну шеренгу вдоль Советской улицы.

КАЗАЧЬЯ СОТНЯ, САРАКТАШСКОГО РАЙОНА, ПРИБЫВШАЯ В ОРЕНБУРГ ПРИВЕТСТВОВАТЬ 1-ю ОБЛАСТНУЮ ПАРТИЙНУЮ КОНФЕРЕНЦИЮ.

Фото В. ГУСАРСКОГО.